N NOMINE DNI NRI IHV XPI. INCIPIVNT CAPITVLA DE ANNI CIRCVLO AMEN. Cap. i.

IN VIGILIA NATIVD. S. matheu.

Init. Cu eet desponsata. vsq; xpoeo.

Iunxit dn̄s ad scam mariā. Cap. i. S. luce.

Init. Exiit edictū. vsq; bone uoluntat̄is.

Item prima mane. Secm̄ lucā. Cap. ii.

Pastores loquebant ad inuicē. vsq; sic dictū ē ad illos. ITEM in die nat̄ dn̄i

In meū sci euangliū Secm̄ iohm. Cap. i.

In principio erat uerbū. vsq; plenum grāe & ueritat̄is. In nat̄ S. stephani. Sec̄ m.th. Cap. ce.xl. Dicebat ihc turbis iudeor̄ & pncipib̄ sacerdotū. Ecce ego mitto ad uos pphetas. vsq; in nomine d.

In nat̄ S. iohis apli. Secm̄ iob. Cap. ce.xxx.ii.

Exit ihc a petro. Sequere me. vsq; testim̄ ei.

In nat̄ innocentiū. Sec̄ m.th. Cap. vi.

Ecce angls dn̄i in somnis apparuit ioseph dicens. vsq; uocabit̄. In nat̄ S. Siluestri. Sec̄ m.th. Cap. ce.lxii. Dixit ihc discip ulis. Vigilate. vsq; construet eccl̄iā. In octa dn̄i. Sec̄ lucā. Cap. ii. Consummatis octo dieb̄ vsq; circumcidit̄. Dom. i. post nat̄ dn̄i. Sec̄ lucā. Cap. ii. Erat ioseph & maria mat̄ ihu mirant̄. vsq. gra di erat in illo. In ysa. theophaniā. Secm̄ m.th. Cap. vi. Defuncto herode ecce angls dn̄i. vsq; nazareus uocabit̄.

In epiphania dn̄i. Sec̄ m.th. Cap. ii.

Cum natus esset ihc in bethleē. vsq; in regione sua. Dom. i. post epiphaniā. Sec̄ lucā. Cap. ii. Cū factus esset ihc annor̄ xii. vsq. apud dm & homines. In nat̄ sci felicis in pincis. Secm̄ lucā. Cap. ce.vi.

Dixit ihc. v. ff. Qui uos audit. vsq; scripta s̄ in celis. Feria. iii. post epiph. Secm̄ iohm. Cap. xiii. Vidit iohs ihm uenientē ad se. vsq; qui hic ē filius di. Item ubi supra. Sec̄ m.th. Cap. xiii. Venit ihc in galileā. vsq; cōpletum. Feria. vi. Sec̄ m.th. Cap. xviii. Cū audisset ihc quod iohs traditus esset. vsq; regni celorum.

Dom̄. ii. post epiph. Secm̄ iohm. Cap. xviii.

Nupcie facte s̄ in chana galilee. vsq; discipli eius. In nat̄ S. marcelli. Secm̄ m.th. Cap. ce.lxviii. Dixit ihc discipulis suis parabolam hanc. Homo quida peregre. vsq. in gaudiū dn̄i tui. Dom̄ ii. post epiph. Sec̄ lucā. Cap. xvii.

Regressus ē ihc iherusalē spe in galilea. vsq. de ore ipsius. Feria. iii. Secm̄ Marcū. Cap. xviii. Venit ad eum le prosa. vsq. increpauit illos. Feria. vi. Sec̄ m.th. Cap. l. Egressus inde venit in patriā suā. vsq. curauit. Fer. vii. Secm̄ lucā. Cap. xxvi. Surgens ihc de synagoga introiit in domū symonis vsq. euangelizare regnū di. In nat̄ sce Prisce. Secm̄ m.th. Cap. ce.xl. Dixit discipulis suis parabolā hanc. Simile est regnū celor̄ thesauro abscondito vsq. nova & uetera. Dom̄. iii. post epiph. Sec̄ m.th. Cap. lxii. Cum descendisset inde de monte. vsq in illa hora. Fer. iii. Secm̄ m.th. Cap. xviii.

Circumibat ihc totā galileā. vsq. turbe multe. Fer. vi. Secm̄ lucā. Cap. xxviii.

Cū esset inde in una ciuitatū. vsq. in finitimas eius. Fer. vii. Sec̄ marci. Cap. xxvi. Cepit inde docere admonere. vsq. audiendi habent. Dom̄. v. post epiph. Secm̄ m.th. Ascendente illo in naue. vsq. & mare obediunt ei.

In nat̄ S. Sebastiani. Sec̄ luc̄. Cap. xlv.

Descendit inde demonia sicut in loco. vsq. multa cū metu. In nat̄ S. fabiani. Sec̄ m.th. Cap. ce.lxiii. Dixit ihc. v. ff. Vigilate q. vsq. construet eccl̄iā. In nat̄ sce agnes. Secm̄ m.th. Cap. ce.lx.viii. Dixit inde discipulis suis parabolā hanc. Simile est regnū celor̄ homini. Fer. iii. Secm̄ m.th. Cap. lxx.iii. Loquente ihu ad turbas. ecce unus de principib̄. vsq. immersit in illam. Fer. vi. Secm̄ marc̄. Cap. xli. Dicebat inde discipulis et turbis. Videte ne quid audieritis. In q̄ mensura. vsq.

BIBLIOTHECA REGIA MONACENSIS

dissercb omia· Fr̃ · vn · Scō lvcā·
Cap̄·clxxvm· Dicebat hīc ædamu
tuos parab̄ mendens quom primos
accubit· vsq; in regno dī. Dom̄ · vi · post
epiph· Scē marb· Cap̄·cxxxvi· Dixit ihc
disep̄ ſſ parab hanc· Simle factū est
regnū celoꝝ homini q̄ seminauit bo
nū sem· vsq; inborrēt mēt· Innat̄ Sci
Vincentu· Scō loh̄· Cap̄·cum· Dixit ihc
disep̄ suis· Nisi granū frumti· vsq;
qui ē in celis· Innat̄ Scē Agnē· Scō marb·
Cap̄·cxl· Dixit ihō disep̄ ſſ parab hanc·
Simile ē regn̄ celoꝝ thesauro· vsq;
noua ⁊ uetꝰa· Fr̃ · iii · Scō marē· Cap̄
cvi· Offerebant ihu paruulos· vsq;
benedicebat eos· Fr̃ · vi · Scō marcū
Cap̄·xl vii· Venit ihc transfretauit marꝰ
in regionē gerasenoꝝ· vsq; ⁊ misertus
sit tui· Fr̃ · vii · Scō lvcā· Cap̄·lxvii·
Factū ē dum ecepiſ· ibat ihc in ciuitatē·
vsq; plebē suā· Dom̄ · vii · post epiph·
Scō marē· Cap̄·lxvii· Cum sero esset
erat nauis in medio· vsq; fidem fecisti·
Fr̃ · iii · Scō marē· Cap̄·i· Venit ihc in
patriā suā· vsq; in cruce illos· Fr̃ ·
vi · Scē lvē· Cap̄·lxxiii· Rogauit ihm
quidā pharisēus ut cū illo manducā
ret· vsq; quia dilexit multū· Fr̃ · vii ·
Scō marē· Cap̄·xiii· Egressus ē ihc ad
mare omisq; turba· vsq; sed peccatores·
Dom̄ · viii · post epiph· Scō matb· Cap̄·ccxvii·
Cū uenisset ihc in templū· Accesserunt
ad eū principes· vsq; hoc facio·
In ꝓfiſic̄ Sce marie· Scē lvē· Cap̄·ii·
Post quā implet sunt dies purificationis
vsq; ⁊ glam plebis tue israel· Fr̃ · alia·
Scō lvē· Cap̄·ii· Accepit symeon ihm
in ulnas suas ⁊ benedixit deū ⁊ dixit·
vsq; ⁊ ego ā dixit in illo· Innat̄ Scē
Agathe· Scē matb· Cap̄·ec lxviii· Dixit
ihc disep̄ suis· Simile ē regn̄ celorū
x· uirg̃· vsq; neq; horam· Fr̃ · iii · Scō
marcū· Cap̄·lxiii· Exiens ihc de na
ue· vidit turbā multā· vsq; soluisset·
Fr̃ · vi · Scō matb· Cap̄·cxl·vii· Vespe
re aut facto· Accesser̄ ad ihm· vsq; mi
lia hominū· Dom̄ · viii · post epiphā·
Scō lucē· Cap̄·lxxxvi· Conuocatis ih
discip̄ suis· dedit illis uirtutē· vsq; ubi·
Fr̃ · iii · Scō matb· Cap̄·cl ix· Accesserunt
ad ihm abbiersolimis scribe ⁊ phari
sei dicentes· Quare discip̄ tui transg· vsq;
ñ comā̄nt homines· Innat̄ S· Ylarii
epi· Scō lucē· Cap̄·xcvi· Dixit ihc disep̄
suis· Siquis uult post me uenire· vsq; in
regnū dī· Fr̃ · vi · Scō lucē· Cap̄·lxxxvii·
Factū ē in una dieꝝ· ascendit ihc in na
uiculā· vsq; fecisset illa ibi· Fr̃ · vii ·
Scō marē· Cap̄·lxxii· Surgens ihc abiit
in fines tyri ⁊ sydonis· vsq; demonium
exisse· Dom̄ · x · post epiph· Scē matb·
Cap̄·ccxxi· Dixit ihc disep̄ suis parab
hanc· Simile factū ē regnū celoꝝ ho
mini regi q̄ fecit nuptias· vsq; pauci ⁊
electi· Fr̃ · iii · Scō matb· Cap̄·clxxiii·
Interrogauer̄ ihm discipli dicentes· Quid
q̄ scribę dixit· vsq; exilla hora· Dom̄
xi· post epiph· Scē matb· Cap̄·clvii·
Egressus ihc secessit in partes tyri ⁊ sydo
nis· vsq; exilla hora· Dom̄ in septuagis·
Scō matb· Cap̄·cc· Dixit ihc disep̄ suis si
militudinē hanc· Simile ē regnū celoꝝ
homini patrifamilias· q̄ exiit· vsq; ⁊ elegit·
Fr̃ · iii · Scē marē· Cap̄·xlviii· Factū est
dū cōplerent dies assūptionis eius· vsq;
abierunt aliud castellū· In Sexagis·
Scō lucē· Cap̄·lxxvi· Cū turba plurima
conueniret· vsq; in pacienciā· Fr̃ · iii ·
Scō matb· Cap̄·cxviii· Dixit hīc pharisēis·
Quis ex uobis habens centū oues· vsq; con
gregabunt aquile·
In quinquagesima· Scē lucā· Cap̄·ccxxii·
Assumpsit ihc xii· discipulos suos ⁊ ait illis·
vsq; dedit laudē dō· Fr̃ · iii · Scō matb·
Cap̄·xlv· Dixē ihc disep̄ suis· Cū ieiunas
tis· nolite fieri sicut· vsq; ibi ē ⁊ cor tuū·
Fr̃ · v · Scō matb· Cap̄·lxiii· Cum intro
isset ihc capharnaū· vsq; puer in illa

hora·

Fr̃ vi Scō mat̃ Cap̃ xxxviii Dixit
ihc discp̃ suis Audistis quia dictū
ē Diliges ꝙsq; reddet i Fr̃ vii Scō
mar̃ Cap̃ lxvii Cum sero ēēt factū
erat nauis ꝙsq; salui fiebant
Oō̃ in q̃dragē Scō mat̃ Cap̃ xv
Ductus ē ihc in desertū aſpū ut tẽptaretur ꝙsq; ministrabant ei Fr̃ ii
Scō mat̃ Cap̃ cclxxiii Dix̃ ihc discp̃
ſſ Cum uenerit filꝰ hominis ꝙsq; in
ſn aut̃ inuitā carnā Fr̃ iii Scō
mat̃ Cap̃ cc Cum intrasset ihc hierl
solimā ꝙsq; ibi mansit Fr̃ā in hebdo
st Primo Scō mat̃ Cap̃ cxxvii Accesser̃
ad ihm scribe ꝙsq; ꝙ mar̃ eius Fr̃ v
Scō mat̃ Cap̃ clvii Egressus inde ihc
secessit ꝙsq; extra hora Fr̃ vi Scō
Ioh Cap̃ xxxviii Erat dies festus inde
orū ꝙsq; qui fecit eum sanū Sabb̃ in
lect̃ Scō mat̃ Cap̃ clxxii Post dies sex
Assumpsit ihc petrū ꝙ Iacobū ꝙ Ioh̃m
ꝙsq; a mortuis resurgat Dō̃ ii Scō
mar̃ Cap̃ xvii Venit ad ihm ītpſus de
pcant eum ꝙsq; sic inde Fr̃ ii Scō
Ioh Cap̃ Lxxxviii Dixit ihc turbis iu
deorū Ego uado ꝙsq; quero semp Fr̃ iii
Scō mat̃ Cap̃ cc xxvii Locutus ē ihc
ad turbas ꝙsq; exaltab Fr̃ iii Scō mat̃
Cap̃ cci Ascendit ihc hierosol ꝙsq; pro
inuitus Fr̃ v Scō Ioh cap̃ xli Dixit
ihc turbis iudeoꝝ Non possum a me ipso
facere quequā ꝙsq; uerbis meis credetis
Fr̃ vi Scō mat̃ Cap̃ ccxvii Dixit ihc
discp̃ suis ꝙ turbis iudeorū homo erat
pr̃familias qui plantauit uineā ꝙsq; ēē
habebam Fr̃ vii Scō luc̃ Cap̃ cxc
O uit ihc discp̃ suis Homo quidā habuit
duos filios ꝙ dix̃ ꝙsq; ꝙ nuc̃ est
Dō̃ iii Scō luc̃ Cap̃ ccxvi Erat ihc
eiciens d ꝙsq; ꝙ custodiunt illud Fr̃ iii
Scō luc̃ Cap̃ xx Dixer̃ pharisei ad ihm
Quanta audiuim ꝙsq; p mediū illoꝝ ibat
Fr̃ iii Scō mat̃ Cap̃ clxxxvi Respice
ns ihc discp̃ suos dixit symoni petro
Si peccauerit ꝙsq; septies

Fr̃ iii Scō mat̃ Cap̃ clvi Accesser̃
ad ihm abbie ꝙsq; in comqui
nat̃ Fr̃ v Scō Ioh Cap̃ Lii Dix̃
ihc turbis Operamini nō cibū ꝙsq;
nō sicut unquā Fr̃ vi Scō Ioh̃m
Cap̃ xxxviii Venit ihc in ciuitatē Sama
rię que dicit sichar ꝙsq; saluator mundi
Fr̃ vii Scō Ioh Cap̃ Lxxxvi Per totam
ihc in monte oliuet ꝙsq; iam noli
peccare Dō̃ iii Scē Ioh Cap̃ xlvi
Abiit ihc trans mare galil ꝙsq; qui uer
tur̃ est immundꝰ Fr̃ ii Scō Ioh̃m
Cap̃ xx Prope erat pascha iudeoꝝ ꝙsq;
quid esset in homine Fr̃ iii Scē Ioh
Cap̃ Lxxv Iam die festo med ꝙsq; ex
dicet̃ meam Fr̃ iii Scō Ioh Cap̃
Lxxxviii Praeuenit ihc indit homi
nē cecū ꝙsq; adoraui eum Fr̃ v Scō
Ioh Cap̃ xxxviii Dixit ihc turbis
iudeoꝝ Pater mꝰ usq; m operatur ꝙsq;
in resurrectione iudicii Fr̃ vi Scō
Ioh Cap̃ xcm Erat quidā languens
Lazar ꝙsq; ꝙ credidistis mihi
Fr̃ vii Scō Ioh Cap̃ Lxxxvi Dicebat
ihc turbis Ego sū lux mundi ꝙsq;
uenerat hora eius Dō̃ v Scē Ioh̃m
Cap̃ Lxxxviii Dicebat ihc turbis iu
deorū ꝙ principib sacerd Quis exuob
arguet ꝙsq; et unum decimplo
Fr̃ ii Scō Ioh̃m Cap̃ Lxxviii Miserunt
principes ꝙ pharisei ꝙsq; in eū credentes
Fr̃ iii Scē Ioh̃m Cap̃ Lxxv Ambulat
ihc in galil ꝙsq; meū iudeorum
Fr̃ iii Scō Ioh Cap̃ xcii Facta ſ cena
ma in bier̃ ꝙsq; ego inparte Fr̃ v
Scō Ioh Cap̃ Lxxxii Cum audisset
quidā de turba ꝙsq; in domū suā
Fr̃ vi Scō Ioh Cap̃ xcm Colligeret
pontifices ꝙsq; morabatur eū discipl
Fr̃ vii Scō Ioh Cap̃ Lxvi Dixit ihc
discp̃ suis Amen am̃ dico uobis nisi
manducaueritis ꝙsq; ecce duo
Dominica in palmis Passio dñi
nr̃i ihu xp̃i Scō mat̃ Cap̃ cclxxxiii
Scitis quia post biduꝫ ꝙsq; eū crucifigi

Fr̄ ·ii· Scō Ioh· Cap̄ ·xcvii· Ante sex
dies pasche uenit ihc· Usq; absondit
se abeis· Fr̄ ·iii· Scō Ioh· Cap̄ ·xcvii·
Ante sex dies pasche Usq; Manifice fili b·
Fr̄ ·iii· Passio dn̄i nr̄i ihu xpi Scō Luc·
Cap̄ ·ccLx· Appropinquabat dies festus·
Usq quisquā posit fuerat· Fr̄ ·v· Scē
Ioh· Cap̄ ·cxi· Ante diē festū pasche
Usq ·e uos facimus· Fr̄ ·vi· Passio dn̄i
nr̄i ihu xpi· Scō Ioh· Cap̄ ·clvi·
Egressus ē ihc· Usq; posuerunt eum·
Fr̄ ·vii· Scō math· Cap̄ ·ccc lii· Vespere
aut sabbm· Usq; ccc dixi uobis·
Dominica sca· Scō mar· Cap̄ ·cc.xxx·
Maria magdalene ·e maria Usq; sic
dixit uobis· Fr̄ ·ii· Scō Luci· Cap̄ ·ccc
xxxviii· Exeuntes duo ex discip ihu·
Usq; infactione panis· Fr̄ ·iii· Scē Luc·
Cap̄ ·cccxl· Stans ihc immedio discip·
Usq· monis ascens· Fr̄ ·iii· Scē Iohīs·
Cap̄ ·cc.xviii· Manifestauit se ihc ad
mare· Usq; resurr̄ a mortuis· Fr̄ ·v·
Scē Ioh· Cap̄ ·cxi· Maria stabat ad mo
numentū· Usq; ei hec dixit ī· Fr̄ ·vi·
Scē math· Cap̄ ·ccc lvi· Undecim discip̄
abier̄· Usq; ad cōsūmationē seculi·
Fr̄ ·vii· Scē Ioh· Cap̄ ·cc.xiii· Cū esset sero
die illo una sabbatorū· Usq; habeatis in
nomine ei· Dom̄ in octa pasche· Scō
Ioh· Cap̄ ·cc.xvi· Thomas unus de xii· Usq;
in nomine ei· In nat̄ Scōr· Tyburtii ·e
Valeriani· Scō Ioh· Cap̄ ·c.xxx.viii· Dixit
ihc discip suis· Hoc ē p̄ceptū meū· Usq
inī dex uob· In Pascha Annotina·
Scē Ioh· Cap̄ ·xxiii· Erat homo ex phin
sees nichodem· Usq; in uitā ēternam·
In nativitate Marie· Scē Luc· Cap̄ ·cxxxix·
Dixit ihc discip suis· Quis ex uob habe
bit amicū· Usq; pernoctabit ibi· Fr̄
iii· Scē Ioh· Cap̄ ·cl.iii· Respiciens
ihc discip suos dixit· Pat sce salua
cos in nomine· Usq; seruos cos exaltat·
Fr̄ ·vi· Scō Ioh· Cap̄ ·xxxvii· Erat qui
dā regulus· Usq; ·e domus ei tota·
In nat̄ S· Ypoliti· Scō Ioh· Cap̄ ·c.xxxii·
Dixit ihc discip suis· Ego sū uitis uera·
Usq; impleatur· Dom̄ ·ii· post pascha
Scō Ioh· Cap̄ ·Lxxxviii· Dixit ihc discip
suis· Ego sū pastor bon· Usq; ·e un pastor·
Fr̄ ·iii· Scō Luc· Cap̄ ·cccxxxvi· Una aut
sabbatorū uidet discipulo· Usq; qđ factū
fuer· In nat̄ apl̄or Philippi ·e Iacobi·
Scē Ioh· Cap̄ ·cxxvii· Non turbetur cor
uestrum· Usq; hoc fac· In nat̄ scōr Alexandri
Eventii ·e Theodoli· Scē Ioh· Cap̄ ·cxxxvii·
Dixit mihi discip suis· Hec mando uob·
Usq; habuerunt me gratis· Fr̄ ·vi· Scē
Ioh· Cap̄ ·cxi· Dixit ihc discip suis· Qui
credit mihi· Usq; dixit ī pat sic loquor·
Dom̄ ·iii· Post pascha· Scō Ioh· Cap̄ ·cxlviii·
Dixit ihc discip suis· Modicū ·e iā· Usq;
nemo tollet a uobis· In nat̄ scōr Gordi
ani ·e Epimachi· Scō math· Cap̄ ·xcv·
Dixit ihc discip suis· Nolite arbitrari· Usq;
mercedē suā· In nat̄ scōr ·e Nerei ·e Achillei
Scē math· Cap̄ ·cl.xxxviii· Accesserunt
ad ihm pharisei tēptā· Usq; quib dimittē
Fr̄ ·iii· Scō Ioh· Cap̄ ·xxvii· Facta ē que
sto ex discip iohis· Usq; ira dī manet sup
eum· In nat̄ s· Pancratii· Scē Ioh· Cap̄ ·cxxxviii·
Dixit ihc discip suis· Hec mando uob·
Usq; habuerūt me gratis· Fr̄ ·vi· Scō Ioh·
Cap̄ ·cxi· Dixit ihc discip suis· Ego lux
in mundū uen· Usq; sic loquor·
Dom̄ ·iii· Post pascha· Scō Ioh· Cap̄ ·cxLvii·
Dixit ihc discip suis· Vado ad eū q̄ me
misit· Usq; adnunciabit uobis· Fr̄ ·iii·
Scō Ioh· Cap̄ ·cl.iii· Respiciens ihc discip
suos dixit· Pat sce· serua eos in nom· Usq;
et ego in ipsis· Fr̄ ·vi· Scō Ioh· Cap̄ ·cxxv·
Dixit ihc turbis· Filioli adhuc modi
cū uobiscū· Usq; sequens aut postea·
Dom̄ ·v· Post pascha· Scē Ioh· Cap̄ ·cl·
Dixit ihc discip suis· Amen amen dico uob·
Si quid petieritis· Usq; adeo exister·
In dedicatione ecclī sce Marie· Scō
math· Cap̄ ·cc.lxviii· Dixit ihc discip
parabolā hanc· Simile ē regnū celorū ·e unū
Usq; neq; horā· In nat̄ S· Urbani pape· Scē
mar· Cap̄ ·cc.lxiii· Dixit ihc discip suis·

Vigilate usq; constituet eū. In uigilia ascensionis dñi. Sec̄ Ioh. Cap̄. cl.iii.

Sublenatis ihc oculis meis dixit. Pat̄ uenit hora. Usq; ad te uemo. In ascensione dñi. Sc̄o Marc̄. Cap̄. cc.xxx.iii.

Recumbentib' undecī discī. Usq; sequentib' signis. Fī. vi. Sc̄o Luc̄. Cap̄. ccc.xl.ii.

Ego mitt̄o promissū patris mei in uos. Usq; ē benedicentes dñm. Dom̄. Post ascensionē dñi. Sc̄o Ioh. Cap̄. cxl.v. Dixit ihc discī suis. Cū uenerit paraclytus. Usq; quia ego dixi uobis. Fī. iii. Sc̄o Ioh. Cap̄. cxxx.iii. Dixit ihc discī suis.

Si manserit in me. Usq; impl. Sabb̄o Pent̄ costes. Sc̄o Ioh. Cap̄. cxxx. Dixit ihc discī suis. Si quis diligit me. Usq; pat̄ fiet factio. Fī. ii. Sc̄o Ioh. Cap̄. xxii.

Dixit ihc discīp suis. Sic enī dilexit ds. Usq; in dō sunt facta. Fī. iii. Sc̄o Ioh. Cap̄. Lxxxviii. Dixit ihc discīp suis.

Amen amen dico uob. Qui nō intrat postiū ouile. Usq; ē habundantiū habē. Mense quarto. Fī. iii. Sc̄o Ioh. Cap̄. Lx. Dixit ihc discī suis. Nemo potē uenī. Usq; ꝓmunda uita. Fī. v. Sc̄o Luc̄. Cap̄. Lxxvi.

Conuocatis ihc xii discī dedit. Usq; ē eu rantes ubiq; Fī. vi. Sc̄o Luc̄. Cap̄. xxx.vi.

Factū ē in una dieī. Usq; hodie. Sabbato in xii. lect̄. Sc̄o Matt̄. Cap̄. cc.v. Egredi erat ibū. abī. Usq; ē secum sunt cum.

Innat̄ scōr̄m Prim ē Felicis. Sec̄ Luc̄. Cap̄. cc.xl.viii. Dixit ihs discī suis. Cum audierit pl̄a ē sedmones. Usq; animas uras. Innat̄ s. Marcellini ē Petri. Sc̄o Ioh. Cap̄. cxxx.iii. Dix̄ ihc discīp suis.

Hoc ē pceptū meū. Usq; dex uobis.

Dom̄. in oct̄ pent̄ costes. Sc̄o Ioh. Cap̄. xxiii.

Erat homo ex phariseis. Usq; una q̄rnā. Dom̄. Prima p̄ oct̄ pent̄. Sc̄o Luc̄. Cap̄. cxcvi.

Dixit ihc discī suis parabolā h. Homo quidā erat diues ē indueb. Usq; reliq; rexerit credent. Fī. iii. Sec̄ Luc̄. Cap̄ cxlii. Accesserunt ad ihm quidā sad ducaeū. qui negant se ee. Usq; cum interrogare. Fī. vi. Sec̄ Luc̄. Cap̄. Lxxxv.

Venit ad ihm uir cui nom̄ iayrus. Usq; facta fuerat. Dom̄. ii. Post oct̄ pent̄. Sc̄o Luc̄. Cap̄. clxxxi. Dixit ihc similitudinē hanc. Homo quidā fecit ce nā. Usq; nō gustabit cenā meā. Innat̄ scōr̄ Marci ē Marcelliani. Sec̄ Ioh. Cap̄. cxxx.iii. Dixit ihc discīp suis.

Hoc ē pceptū meū. Usq; dex uobis.

Innat̄ scōr̄ Protasii ē Gervasii. Sec̄ Marc̄. Cap̄. cxxx.vii. Egrediens ihs de templo. Usq; hic saluus erit.

Fī. iii. Sc̄o Matt̄. Cap̄. xxx.ii. Dixit ihc discīp suis. Nolite putare quia ueni soluere. Usq; in regnū eclorū.

Fī. vi. Sc̄o Luc̄. Cap̄. cxc.vii. Dixit ihc discī suis. Impossibile ē ut nō ueniant scandala. Usq; facere secimus.

Dom̄. iii. post oct̄ pent̄. Sec̄ Luc̄. Cap̄. clxxxvi. Erant appropinquantes. Usq; penitentiā agent. Fī. iii. Sc̄o Matt̄. Cap̄. xxx.vi. Dixit ihc cuidā homini. Esto consentiens aduersario. Usq; erat in gehennā. Fī. vi. Sec̄ Marc̄. Cap̄. cxc. Cummurarent ihc hierosolimā. Usq; sup doctrina ei. Innatiuitatis scī Iohis bapt̄. Sec̄ Luc̄. Cap̄. i. Elisabeth autē impleti ē temp̄. Usq; redempti plebis suę. Innat̄ scōr̄ Iohis ē Pauli. Sec̄ Luc̄. Cap̄. cxl.iii. Dixit ihc discīp suis. Attendite a falsis phīs. Usq; anglis dī. Dom̄. iii. post oct̄ pent̄. Sec̄ Luc̄. Cap̄. lv. Dixit ihc discīp suis.

Estote q misericordes. Usq; de oculo fris tui. Dom̄. v. post oct̄ pentecostes. Sc̄o Luc̄. Cap̄. xxviii. Cū urbe irruerent. Usq; secum s cum. Innatiuitatis aplōrū Petri ē Pauli. Sc̄o Ioh. Cap̄. cxxxvii. Dixit ihc petro. Symon iohis diligis. Usq; clarificaturus eet dm. Innat̄ aplōrū Petri ē Pauli. Sec̄ Matt̄. Cap̄. cl.xvi. Venit ihc in partes cesaree. Usq; erit solutū in celis.

Item in nat̄ scī Pauli. Sc̄o Matt̄. Cap̄. cxcv. Dixit symon petrus ad ihm. Ecce nos reliquim̄ omia. Usq;

eternã possidebit· Dom· post natal
aplorũ· Scõ math· Cap· xxxv· Amen
dico uob· Nisi habundauerit· Vsq:
offer munus tuum· Innat· scõr· Prototh
& Arsenium· Sec math· Cap· ccxlm·
Sedente ihc sup montẽ oliueti· Vsq: hic
filius erit· Inoctaua aplorũ· Scõm
math· Cap· cxlviii· Iussit ihc discipulos
suos ascend· Vsq: filius di es· Fr̃ m·
Scõ mar̃· Cap· cvii· Cum egressus ee
ihc inuia· Vsq: uem sequere me·
Fr̃ vi· Sce mar̃· Cap· lxxvii· Exierũ
pharisei & ceperunt· Vsq: & misit
illũ in domũ suã· Dom· ii· post nat̃
aplor· Sec mar̃· Cap· lxxvii· Cũ mul
ta turba esset cũ ihu· Vsq: dimisit eos·
Fr̃ iii· Scõ math· Cap· clxi· Accesser̃
ad ihm saddutei· Vsq: & sadducei·
Innat· vii· fratrũ· Sec math· Cap· xxii·
Videns ihc turbas ascendit in montẽ·
Vsq: copiosa ẽ in celis· Fr̃ vi· Sce luc·
xcviii· Descendente ihu de monte
cũ discip suis· Vsq: & redoidit patri
suo· Innat· S· Cyriaci· m· Sec math·
Cap· xcii· Dixit ihc discip suis· Nihil
opti· Vsq: qui es in celis· Dom· iii·
Scõ math· Cap· lvi· Dixit ihc discip suis·
Attendite ab falsis pphetis· Vsq: in regnũ
celor· Innat· Sce Praxedis virginis·
Sec math· Cap· cxl· Dixit ihc discip
suis parab hanc· Simile ẽ regnũ cel
thesauro· Vsq: noua & uetera· Innat·
S· Apollinaris· Sec luc· Cap· cclxx·
Facta ẽ contentio int discipulos· Vsq: ex
trib ipsi· Innat· S· Iacobi apli Scõ luc·
Cap· cxlv· Dixit ihc discip ss· Nichil
operti· Vsq: anglis di· Fr̃ m· Sce
luc· Cap· lxxxiii· Cum egressus esset
ihc de naui· Vsq: quanta illi fecisset
ihs· Fr̃ vi· Scõ luc· Cap· cxcvi·
Dixit ihc discip suis par̃ hanc· Homo
quidã erat diues & indueb· Vsq: reliq
rexerit eidem· Dom· iii· post nat̃
aplorũ· Scõ lvc· Cap· ccxxxvi·
Cũ adpropinquaret ihc hierlm· Vsq: cor

ndie in templo· Innat· scõr· Felicis Sim
plicii Faustini & Beatricis· Scõ luc· Cap·
clim· Dixit ihc discip suis· Sint lumbi
uri pcincti· Vsq: filius hominis uenit·
Innatal scõr· Abdo & Semei· Scõ math·
Cap· ccxlm· Dixit ihc discip suis· Videte
nequis uos seducat· Vsq: salnus erit·
Fr̃ m· Scõ luc· Cap· cclii· Dixit ihc discip
suis· Cum autẽ uideritis circũdari abo
rtum hierlm· Vsq: universo orbi·
Fr̃ vi· Scõ luc· Cap· cclvm· Dixit ihc disc
suis· Attendite autẽ uob· ne forte grauen
Vsq: filiũ hominis· Dom· v· post nat̃ aplor·
Sec luc· Cap· cxc· Dixit ihc discip suis par̃
hanc· Homo quidã erat diues q habebat
villicũ· Vsq: mansiones· Fr̃ m·
Scõ math· Cap· cxlvii· Vespere aut facto·
accesser̃ ad ihm discipli ei dicentes· Vsq: et
mulierib & parvulis· Fr̃ vi· Sce lucam·
Cap· cxxxv· Rogabat ihm quidã pharis
Vsq: sarcinas· Dom· vi· post nat̃ aplor·
Scõ luc· Cap· cxci· Quidã legisperit̃ iur
rec· Vsq: & tu fac similr̃· Ramg· Adumbra
ti sci Petri· Sce math· Cap· cxlviii· Iussit
ihc discipulos suos ascendere nauĩ· Vsq:
uere filius di es· Innat· sci Stephani epi·
Sce luc· Cap· ccxxviii· Dixit ihc disc ss
par̃ hanc· Homo quidã nobilis abiit· Vsq:
& habundabit· Fr̃ iii· Scõ luc· Cap· cxxvi·
Erat ihc eiciens demoniũ· Vsq: & custodi
unt illud· Dom· vii· post nat̃ aplorum·
Sce luc· Cap· ccxiii· Dixit aũ & adq̃sdã
qui mse confidebant tanq: iusti· Vsq: hu
miliabitur· Innat· scõr· xxxii felicissimi
& Agapiti· Scõ m· Cap· lxxxvi· Dixit ihc
disc ss· Ecce ego mitto uos sicut oues· Vsq:
hic salnus erit· Innativitas sci Laurentii·
Scõ m· Cap· clxx· Dixit ihc disc suis· Si
quis uult post· Vsq: in regno suo· Innat·
sci Laurentii· Sce loh· Cap· cm· Dixit ihc
disc suis· Nisi granũ frumenti· Vsq: q e in celis·
Innat· sci Tyburcii· Sce loh· Cap· cxxxiii·
Oixit ihc disc suis· Hoc e pceptum meum· Vsq:
dit uobis· Innat· sci Ypoliti· Scõ lucam·
Cap· cxlm· Dixit ihc discip suis· Adten

dnr aferīmo ph̄. Vſq: anglis dei·
F ī. m. Sēc luc̄. Cap̄. lxxm. Rogaut
ihm quda ph̄. Vſq: dilexr multum·
F ī. vi. Sēc luc̄ Cap̄. xxvi. Surgens ihc de
ſynagoga Vſq: euang̃ regnū dei. Innāt
ſēi Eusebn pbr̄. Sēc m.atb̄. Cap̄. ccxlm.
Dix̄ ihc diſcp̄ ſuis. Vigilate g̃. Vſq: comſu
mar eū. In aſſūptione ſēę marię. Sēc luc̄
Cap̄. cxxu. Intrauit ihc mq̃dda caſtellū
Vſq: n̄ auferet ab ea. Innāt ſēi agapti m̄.
Sēc luc̄ Cap̄. clm. Dixit ihc diſcp̄ ſuis.
Sint lumbi uri pcincti. Vſq: filius hominis
uenerit. Dom̄. i. poſt nāt. S. Laurentii
Sēc m.at̄. Cap̄. lxxiiii. Exiens ihc de ſimb̄
tyri. Vſq: et mutus loqu. Innāt̄. S. Tymo
thei apli. Sēc luc̄. Cap̄. clxxxu. Dixit ihc
diſc̄ ſuis. Siquis uenit ad me Vſq: audiens
audiat. Innāt̄. S. Bartholomei apli. Sēc
luc̄. Cap̄. cclxx. Facta ē contentio inter
diſcipulos. Vſq: xu. trib̄ iſtis. F ī. m. Sēc
luc̄. Cap̄. clxvm. Ou intrt ihc pcuntes
et caſtella. Vſq: in regnū di. Innāt ſēi
Hermetis. Sēc luc̄. Cap̄. xl v. Deſcendens
ihc demonia. Vſq: multa ē in eclo.
Innāt ſēę Sabinę uirg̃. Sēc m.at̄. Cap̄. cxl.
Dixit ihc diſcp̄ ſuis par̄ hanc. Simile eſt
regnū eloz thesauro Vſq: noua et uetera.
Passio ſēi Iohannis bapt̄. Sēc m.at̄. Cap̄. lvm.
Misit herodes et tenuit iohm. Vſq: in mo
numto. F ī. vi. Sēc m.at̄. Cap̄. cvm.
Cepit ihc exp̃bare cuntis. Vſq: in die
iudicii quā tibi. Dom̄. ii. poſt nāt ſēi
Laurentii. Sēc luc̄. Cap̄. cxx. Dix̄ ihc
diſc̄ ſuis. Beati oculi q̃dem. Vſq: fac
similit. F ī. iii. Sēc m.at̄. Cap̄. cxvii.
Abiit quidā pharisēus rogauit illum. Vſq:
ſperabam. F ī. vi. Sēc luc̄. Cap̄. cxlvm.
Attendite a fermento. Vſq: ds paſcit
illos. Dom̄. iii. poſt nāt ſēi Laurentii
Sēc luc̄. Cap̄. cci. Ou intrt ihc in hierim
manſionem. Vſq: te ſaluū fecit. F ī. iii.
Sēc m.at̄. Cap̄. cxx. Intrauit ihc hiero
ſolimā. in templo. Vſq: doctrina eius.
F ī. vi. Sēc luc̄. Cap̄. ccxxviii. Dix̄ ihc
diſc̄ ſuis ſimilitudinē hanc. Homo
quidā nobilis abiit. Vſq: hierosolimā.
Innāt ſēę marię. Sēc luc̄. Cap̄. iii.
Exurgens aut maria. Vſq: ſalutari meo.
Innāt ſēi Adriani m. Sēc Ioh. Cap̄. cxxxi.
Dix̄ ihc diſc̄ ſuis. Ego ſum uitis uera.
Vſq: implentur. Innāt ſēoz. Irenei et
Iacineti. Sēc m.at̄. Cap̄. lxxxviii.
Dixit ihc diſc̄ ſuis. Cū perſequentur uos
in ciuitate iſta. Vſq: qui et occidit.
F ī. vii. Sēc luc̄. Cap̄. ccxl. Faciē ē in
una dieru docente ihu. Vſq: hęc facio.
Dom̄. iii. poſt nāt ſēi Laurentii. Sēc
m.at̄. Cap̄. xlviii. Dixit ihc diſc̄ ſuis.
Nemo potest duob̄ dnis. Vſq: adiciet
uobis. F ī. iii. Sēc m.at̄. Cap̄. xl. Dix̄
ihc diſc̄ ſuis. Audiſtis quia dictū eſt
Diliges proximi. Vſq: tolle tibi.
F ī. vi. Sēc luc̄. Cap̄. ccxl. Docente ihu
populū in templo. Vſq: hęc facio.
In exaltatione ſēę crucis. Sēc luc̄. Cap̄
cxl. Dicebat ihc turbis phariseorū
et principib̄ iudeoz. Ve uob qui edi
ficatis. Vſq: ut accuſarent eū.
Dom̄. v. poſt nāt ſēi Laurentii. Sēc luc̄
Cap̄. lxvii. Ibat ihc in ciuitatē. Vſq:
plebē ſuam. Innāt ſēi Nicomedis m.
Sēc luc̄. Cap̄. xxvi. Dix̄ ihc diſcp̄ ſuis.
Siquis uult poſt me uenire. Vſq: regnū
di. Innāt ſcārū Lucię Lucemię. Sēc
m.at̄. Cap̄. cxl. Dixit ihc diſcp̄ ſuis
par̄ hanc. Simile ē regnū celoz theſau
abſcondito. Vſq: noua et uetera.
F ī. iii. Sēc luc̄. Cap̄. xxxviii. Vidit ihc
publicanū nomine leui. Vſq: in pem
timā. F ī. vi. Sēc m.at̄. Cap̄. lxxxi.
Venit ihc bethſayda et adducunt ei
cecū. Vſq: duxerit. Dom̄. vi. poſt nāt
ſēi Laurentii. Sēc luc̄. Cap̄. clxxvii.
Cum intraret ihc in domū cuiusdā prin
cipis. Vſq: exaltabitur. F ī. iii. menſe. iii.
Sēc m.at̄. Cap̄. xci. Respondens unus
de turbis dixit. Vſq: in mansione eius
mo. F ī. vi. Sēc luc̄. Cap̄. xxxvi.
Sedebat ihc docens et cam. Vſq: audiū
mirabilia hodie. Sabbato. xii. lectō.

Sec̄ luc̄. Cap̄ cxlam. Erat ihc docens in synag̃. Vsq; gloriose. fiebant.

Dom̄. vn. post nat̄ sci Laurenti. Sc̄ m.at̄. Cap̄. ccxxiii. Accesserunt ad ihm saducei. Vsq; exaltabitur.

F. r̄. iii. Sc̄ m.at̄ Cap̄. cxxxvi. Introgi ut ihm un̄ describ. Vsq; n̄ est longe a regno dei. F. r̄. vi. Sec̄ m.at̄. Cap̄ cxxxvi. Dix̄ ihc discip̄ suis parab bane. Simile est regnū celorū homi qui seminauit bonū. Vsq; in horreum meū. Innat̄ sci matthei apli. Sc̄ m.arc. Cap̄. lxxi. Cumq; ingressus esset inde ihc. audit hominē sedentem. Vsq; sed peccatores. Innat̄ sc̄orum Cosme & Damiani. Sec̄ Ioh. Cap̄. cxxx viii.

Dix̄ ihc discip̄ suis. Hec mando uobis. Vsq; habuer̄ me grat̄. Innat̄ sci michahelis arch. Sec̄ m.at̄. Cap̄. ccxl vii.

Cum q̃ audissent abhom. Vsq; uerba aiū mea n̄ preteribunt. Innat̄. S. michahelis arch. Sec̄ m.at̄. Cap̄. clxxviii.

Accesser̄ discip̄ ad ihm dicentes. Quis putas. Vsq; qui e inedis.

Dom̄. i. post nat̄ sci michah. Sc̄ m.at̄. Cap̄. lxx. Ascendens ihc in naviculā. Vsq; talem hominē. Innat̄ sci marci pape. Sec̄ m.at̄. Cap̄. cclxvm. Dixit ihc discip̄ suis par̄ hanc. Homo q̃dā peregre pfic̄. Vsq; in gaudiū dñi tui.

F. r̄. iii. Sc̄ m.at̄. Cap̄. lxxiii. Exiens. ihc de finib̄ tyri. Vsq; & multos loqui.

F. r̄. vi. Sec̄ m.arc. Cap̄. cxxxvii. Dixit ihc discip̄ suis similitudine hanc. Simile est regnū celorū grano. Vsq; a consummatione mundi. Innat̄ sci Chrisogoni m. Sec̄ Ioh. Cap̄ cxxxviii. Dixit ihc discē ss. Hec mando. Vsq; habuer̄ me grat̄. Dom̄. ii. post nat̄ sci mich. Sec̄ m.at̄. Cap̄. lxxiii. Loquente ihu ad turbas. Vsq; ex illa hora. F. r̄. iii. Sc̄ luc̄. Cap̄. xxxvii. Cum esset ihc in una ciuitatū. Vsq; ab infirmitatib̄ suis. F. r̄. vi. Sc̄ m.at̄. Cap̄. cxl.

Accesser̄ ad ihm discipli dicentes. Dic ut sedeant nobis par̄. Vsq; audiendi audiat.

Dom̄. iii. post sci ang̃. Sec̄ m.arc. Cap̄. ccxxi. Loquebatur ihc cū discip̄ suis in parabolis. Vsq; pauci v̄ electi. F. r̄. iii. Sc̄ luc̄. Cap̄. clxxx. Dicebat ihc cuidā principi pharisco. Cū facis prandium. Vsq; panē in regno dei. F. r̄. vi. Sc̄ m.at̄ Cap̄ lxvii. Cum ueniss̄ ihc in domū petri. Vsq; egressa portam. Dom̄. iii. post sci ang̃. Sc̄ m.at̄. Cap̄ clxxxvm.

Dix̄ ihc discip̄ ss. Simile est regnū celorū homini regi. q̃ uoluit rationē ponere. Vsq; decordib̄ uestris. F. r̄. iii. Sc̄ m.at̄. Cap̄. cxxvii. Dixit ihc discip̄ ss. Amen dico uobis. quia siquis dixerit. Vsq; peccatū suū. F. r̄. vi. Sc̄ m.at̄. Cap̄. xli.

Dix̄ ihc discē ss. Videte quid audiatis. Vsq; tempus messis. Dom̄. v. post sci ang̃. Sec̄ m.at̄. Cap̄. ccxxvii. Abeuntes pharisei consil. Vsq; que sunt dei deo. F. r̄. iii. Sc̄ m.at̄. Cap̄. clxxvii. Cū ueniss̄ ihc et discip̄ eius capb. Vsq; da eis pmc & te.

F. r̄. vi. Sc̄ m.at̄. Cap̄. lxx. Conuenerunt ad ihm pharisei et quidā de scribis. Vsq; traditionē hominū. Dom̄. vi. post sci ang̃. Sec̄ m.at̄. Cap̄. lxxiii. Loquente ihu ad turbas. Vsq; ex illa hora.

F. r̄. iii. Sec̄ m.at̄. Cap̄. cxxxi. Introgi ut ibm unus de scribis. Vsq; n̄ est longe a regno dei. Innat̄ sci Saturnini. m. Sec̄ m.at̄. Cap̄. cxxxviii. Dix̄ ihs discip̄ ss. Videte ne quis uos seducat. Vsq; hic saluus erit. Eodē die uigilia sci Andree apli. Sec̄ Ioh. Cap̄. xv. Stabat ioh̄s et ex discipulis ei duo. Vsq; sup̄ filiū hominis. Innat̄ sci Andree apli. Sec̄ m.at̄. Cap̄ xx. Ambulans ihc iuxta mare gal. Vsq; secuti sunt eum.

Ebdomade. v. ante nat̄ dñi. Sc̄ Ioh. Cap̄. xlviii. Cum sublenasset oculos ihc & uidisset. Vsq; qui uenitur̄ e in mundū. F. r̄. iii. Sec̄ m.at̄. Cap̄. lxvi.

Cū ueniss̄ ihc in domū symonis petri. uidit socrū eius. Vsq; sepelire mortuos suos. F. r̄. vi. Sc̄ luc̄. Cap̄. cxlviii.

Dixit adihm quida de turba Magistr
die fri meo ut diuidat. Vsq; adiciemur
uobis. Innat Sēc Lucię Sec̄ Matth
Cap̄ cxl. Dixit ihc disc̄ suis par̄ hanc
Simile est regnū celorū thesa Vsq; noua
et uetera. Ferī vii Sec̄ Mar. Cap̄ lxxviii
Dixit ihc discp suis. Videt et cauete Vsq;
in domū suā. Ebdom̄ iii. ante nat
dñi. Sec̄ Mar. Cap̄ cxvi. Cū uenisset ihc
hierosolimis Vsq; q̄ uenit innomine dñi
Feri iii. Sec̄ Mat. Cap̄ vii. Venit iohs ba
ptista p̄dicans Vsq; peccata sua. Feri vi.
Sec̄ Luc̄ Cap̄ viii. Diceb̄at ihc adturbi
que eriebant. Vsq; euangelizabat pplm.
Ebdom̄ iii. ante nat dñi. Sc̄ō Luc̄ Cap̄ cc
lvii. Erunt signa in sole et luna. Vsq;
nō transient. Feri iii. Sc̄ō Mat. Cap̄. cxiii.
Dixit ihc turbis et discp suis. Amen dico
uobis. nō surrexit maior Vsq; audiendi au
diat. Feri vi. Sec̄ Mar. Cap̄. i. Ego mit
to anglm meū. Vsq; uos spū sc̄ō.
Ebdom̄ ii. ante nat dñi. Sc̄ō Matth. Cap̄
xi. Cū audisset iohs munera Vsq;
xpi. Vsq; uia tua ante te. Feri iii. Sc̄ō
Matth. Cap̄. x. Videns ihc multos phar.
Vsq; in spū sc̄ō et igni. Feri vi. Sc̄ō Luc̄
Cap̄ lxviii. Nunciauerunt iohi discp
ei de omib̄ Vsq; e illo. Ebdom̄ i. ante
nat dñi. Sec̄ Iohm. Cap̄ viii. Miserunt
iudei ab hierosolimis Vsq; erat iohes ba
ptizans. Octise. x. Feri iii. Sc̄ō Luc̄
Cap̄ iii. Missus est gabriel anglus Vsq;
uerbum tuū. Feri vi. Sec̄ Luc̄ Cap̄ iii.
Exurgens aut maria in diebus illis. Vsq;
in dō saluatori meo. Innat sci Thome
apli. Sc̄ō Iohs Cap̄ cxxxii. Dixit ihc
discp suis. Hoc est p̄ceptum Vsq; dei uos.
Sabbato xii. Lect. Sc̄ō Luc̄ Cap̄ vi.
Anno xv. impii tyberii. Vsq; saluare de.
Pro ubertate pluvie. Sc̄ō Luc̄ Cap̄ lxxxii.
Facti est uinea dicti. Vsq; obediunt ei.
Pro sterilitate pluuie. Sc̄ō Mat. Cap̄ cl.
Dixit ihc discp suis. Miseretor turbe. Vsq;
et discipli ei cū eo. In cōmemoratione gemi.
Sc̄ō Luc̄ Cap̄ cl. Dic̄ ihs discp suis. Nolite
solliciti esse. Usq; adiciemur uobis.
Innat pup. Sec̄ Luc̄ Cap̄. cclxx.
Facta est contentio. Usq; mihi. Innat
prbri. Sec̄ Mat. Cap̄. cclxxii. Dixit ihc
discp suis. Vigilate q̄. Usq; constituet eum.
Innat duoru. Sec̄ Iohs. Cap̄. cxii. Dixit
ihc discp suis. Nisi granū frumenti. Usq;
meetur. In dedicatione eccle. Sec̄ Luc̄
Cap̄. lx. Dixit ihc discp suis. Non est
enī arbor bona. Usq; eam. Sup̄ peccatum.
Item aliud. Sec̄ Luc̄ Cap̄. cc.xxv.
Egressus ihc. pambulabat. Usq; q̄d pereat.
Prouidatione ancillarū di. Scō Mat. Cap̄
cc.xxi. Loquebatur ihc cū discp suis.
Usq; pauci sunt electi. Adueniat Mat
thei. Sec̄ Iohs. Cap̄. xxvii. Respondens
iohs. Non potest homo. Usq; impleti est.
In aduentu episcoporū. Scō Luc̄ Cap̄. cvii.
Designauit dns et alios septuaginta.
Usq; mercede sua. Prouidentib̄ epis.
Scō Iohs. Cap̄. lxxxviii. Loquente ihu
adturbis multis crediderūt in eū. Usq;
opera abrahe facite. Item pontifi
Sec̄ Mar. Cap̄. lii. Circuibat ihc mar
cum docens. Usq; et salvabant. Item.
Sec̄ Luc̄ Cap̄. lxxxvi. Conuocatis ihc
discp suis. Usq; et curandi infirmos. Item.
Sec̄ Mat. Cap̄. lxxvi. Circuibat ihc
ciuitates omes. Usq; et omnem infirmitate.
In letania tempore belli. Sec̄ Luc̄ Cap̄. cl.
Dixit ihc discp suis. Nolite solliciti esse.
Usq; adiciemur uobis. In die belli.
Scō Mat. Cap̄. cc.xlii. Accesserūt ad ihm
discipli. Usq; hic saluus erit. In aduen
tu iudicum. Sec̄ Luc̄. Cap̄. cc.xvii.
Interrogauit ihm quidā princeps di
cens. Usq; eternum. Contra iudices
male agentes. Scō Luc̄ Cap̄ cc.xviii.
Dicebat ihc discp suis par̄ hanc. Quia
oportet semp orare et n̄. Usq; undecim
illos. Contra epos male agentes.
Scō Mat. Cap̄. l viii. Dixit ihc discp
suis. Omia q̄ q̄cūq; uultis. Usq; in
uenium eam. Pro male agentib̄. Sec̄
Mat. Cap̄. lxxxii. Dixit ihc discp suis.

Eunte p̄dicate dicentes Vsq; quā
ill cuntan· Item· Sce̅ luca· Cap̄
·cviii· Dixit ihe discip̄ suis· Ite· ecce
ego mitto uos· Vsq; illi cuntan·
Admissam uotuam· Scō mat̄· Cap̄· cxxc vi·
Sedent dn̄s ihe comma gr̄ophilam̄·
Vsq; tuū uetū suum· Proinfirmis·
Sce̅ luc̄· Cap̄· lxv· Immunt ihe caph·
Vsq; qui languidat sanum· Inagenda
mortuorum· Scō Iob Cap̄· xcvm·
Dixit martha adihm· Dne si fuisses
hic· Vsq; mundū uenisti· Item· Sce̅
Iob· Cap̄· xxxvm· Dixit ihe discip̄ suis·
Sicut cū patre suscitat mortuos· Vsq;
demorte adumam· Item· Sce̅ Iohm·
Cap̄· lvi· Oixit ihe discip̄ suis· Ome
quod dat mihi pat̄· Vsq; innouissi
mo die· Item· Scō Iob· Cap̄· lxv·
Dix̄ ihe disc̄ suis· Ego sum pastor
unus· Vsq; innouissimo die·
Incipiunt capitula euangeliorum· dieb̄
Sce̅ mat̄· Cap̄· xxiii· Circuibat ihe
tota gal· Vsq; turbe multe·
Scō mat̄· Cap̄· xxxvm· Dixit ihe disc̄
suis· Nolite putare· Vsq; in regno cel·
Scō mat̄· Cap̄· xxxvii· Dixit ihe disc̄
suis· Audistis quia dictū ē· Vsq; ne
auertaris· Scō mat̄· Cap̄· xl v· Dix̄
ihe disc̄ suis· Nolite thesaurizare· Vsq;
quante crum· Scō mat̄· Cap̄· xlviii·
Dixit ihe disc̄ suis· Nolite ḡ sollicti
esse· Vsq; de oculo fris tui· Scō mat̄·
Cap̄· l um· Dixit ihe disc̄ suis· Oīa
quecūq; uultis· Vsq; mensum eam·
Scō mat̄· Cap̄· xl· Dixit ihe disc̄ suis·
Multi dicent ih̄ illa die· Vsq; fuppeā·
Scē mat̄· Cap̄· xlvm· Cumuenisset
ihe transfretū in regione· Vsq; afinib̄
eorū· Scō mat̄· Cap̄· lxxi· Cumtrans
iret ihe inde· Vsq; peccatores·
Scō mat̄· Cap̄· lxxm· Accesser̄ ad ihm
discipli iohis· Vsq; ambo conseruam·
Scō mat̄· Cap̄· lxxm· Cumuenisset ihe
in domū principis· Vsq; in terā illam·
Scē mat̄· Cap̄· lxxv· Transeuntē ihu
inde· Vsq; tota terra illa· Scē mat̄·
Cap̄· lxxvii· Videns ihe turbas· Vsq; in
firmitatem· Scō mat̄· Cap̄· lxxxi·
Dixit ihe disc̄ suis· Inuiā gentiū ne
abieritis· Vsq; grauis dare· Scō mat̄·
Cap̄· lxxxii· Dixit ihe disc̄ suis· Nolite
possidere aurū· Vsq; illi cuntan·
Scō mat̄· Cap̄· cvii· Dixit ihe disc̄ suis·
Cui aut̄ similem estimabo· Vsq; a filiis
suis· Scē mat̄· Cap̄· cxiii· Abiit ihe sab
bato p̄sata· Vsq; cui sabbati· Scō mat̄
Cap̄· cxiii· Secuta ihm multi· Vsq; gen
tes sperabunt· Scō mat̄· Cap̄· cxviii·
Oblatus ē ihu demon habēs· Vsq; muos
regnum dei· Scē mat̄· Cap̄· cxxii·
Dixit ihe disc̄ suis· Qui nō est mecū· Vsq;
nec in futuro· Scē mat̄· Cap̄· cxxiii·
Dix̄ ihe discip̄ suis· e urbis iudeorum·
Aut facite arborē bonū· Vsq; condemabe
ris· Scō mat̄· Cap̄· cxxxi· Exiens ihe de
domo· Vsq; auferet ab eo· Scō mat̄· Cap̄
cxxxiii· Dixit ihe disc̄ suis· Ideo impa
rabo· Vsq; in audierunt· Scō mat̄· Cap̄· cxxxv·
Dix̄ ihe disc̄ suis· Vos q̄ audistis parab·
Vsq; in ger̄· Scē mat̄· Cap̄· cxxxvii· Dix̄
ihs discip̄ suis· e turb̄ par̄ hanc· Simile
est regnū celorū grano· Vsq; aconsum
mone mundi· Scō mat̄· Cap̄· cxl·
Accesser̄ adihm discipli ei· dicentes· Dic
sere nob̄ par̄· Vsq; audiendi audiat·
Scō mat̄· Cap̄· cxl· Factū ē cū consūmas
set ihs par̄· Vsq; in credulit· Scō mat̄
Cap̄· cliii· Cū transfretasset ihs· e discip̄·
Vsq; salui fieta s· Scō mat̄· Cap̄· clx·
Accesser̄ adihm pharisei· Vsq; abiit·
Scē mat̄· Cap̄· clxiii· Cumuenissem·
ihu discip̄ transfretā· Vsq; saddueorū·
Scō mat̄· Cap̄· clxvii· Precepit ihs discip̄
suis· ut nem̄· Vsq; ea que hom̄· Scō mat̄·
Cap̄· clxxiii· Interrogauer̄ ihm disc̄·
Vsq; duxisse eis· Scō mat̄· Cap̄· clxxiii·
Cumuenisset ihs ad turb̄· Vsq; exilla
bora· Scō mat̄· Cap̄· clxxxi· Dixit ihs
disc̄ suis· Quid uobis uidetur· Vsq; de
pusillis istis· Scō mat̄· Cap̄· clxxxviii·

Facti ē cum ē fili massee vsq; ñ sepa-
S cē math. cap. cxc. Dixit ihe discip suis
et turb iudeor Amen dico uob qu
cūq; dimiserit vsq; caput. Sce math.
cap. cxcm. Accedens ad ihm un de
scribis vsq; sequere me. Scō mat cap
cxcm. Dixit ihe cuidā scribe. Si uis
pfectus esse vsq; possibilitas. Scō mat
cap. cc.vm. Dixit ihe discip suis et ur
bis iudeorū. Quid uobis uidet. Homo
vsq; crederetis ei.

S cōm marcvm. Cap. xiii. Et int in syna
gogā iudeor vsq; reḡ galilee. Sce mar
cap. xvii. Surgens ihe inde de diuicio
vsq; demonia eicient. Scō mar. cap. xviii
Egressus ihe cepit p̄dicare. vsq; loquetur
tur ei uerbum. Scō mar. cap. xxm.
Erat discip iohis et phariseī nemo mec vsq;
uumabum mihi discubui. Scō marcv.
cap. xxvi. Secessit ihe cū discip suis vsq;
manifestar illū. Scō mar. cap. xxvm.
Ascendens ihe in montē. vsq; pme manduc
S cō mare. cap. xxxvm. Dixit ihe discip suis.
Numquid uenit lucerna. vsq; auferet abillo.
S cō mar. cap. xlm. Dixit ihe discip par
bano. Sic est regnū dī. vsq; ad est messis.
S cō mar. cap. xlvm. Abiit ihe et discip ei
ei illo et sequebantur eū. vsq; ap lagā tiu.
S cō mar. cap. xlvm. Loquente ihu nem
um ferū. vsq; nemo id scit. Scō mar.
cap. Lxi. Conmenerunt ad ihm vsq;
illos multa. Scō mar. cap. Lxvm. Cum
egressus esset ihe de nauī. vsq; fiebant.
S cō mar. cap. Lxx. Conuenerunt ad ihm
pharisei. vsq; multa. Scō mar. cap. Lxxi
Dicebat ihe turb iudeorū. Bene uidum
vsq; audiendi audiat. Scō mar. cap. Lxxm
Cū intrasset ihe in domū cuiusdā. vsq; cō
mūn hom. Scō mar. cap. Lxxm. Surgens
ihe abiit in fines tyri. vsq; et mutos loq.
S cō mar. cap. xcvm. Respondens uobis dix
ad ihm. vsq; mercedē habem. Scō marcv.
cap. c. Dixit ihe discip suis. Si quis uult
uenire re mā. vsq; habete inter uos.
S cō mar. cap. cxxxv. Docebat ihe discipos
vsq; p uicus iudeum.

S cō lucam. Cap. Lm. Dixit ihe discip su
Amen dico uob qu audiuit. vsq; simil
S cē luc. cap. Lv. Dixit ihe discip suis. Si
diligitis eos. vsq; et malos. Scō luc. cap
Lxxv. Facti ē dum esset ipse ihe in
loc. vsq; deficiuntur discip suis. Sce luc
cap. xci. Reuersi sunt septuaginta. vsq;
gaudebat. Scō luc. cap. ci. Dixit ihs discip
suis. Ponite in cordib uris sermones. vsq;
me misit. Scō luc. cap. cm. Factum est
dū cōpleret dies. vsq; saluare. Sce luc
cap. cxlvm. Dix ad ihm quidā de turba.
vsq; et in ē mdm duct. Scō luc. cap. lvm.
Dix ihe discip suis. Ite ait ferunt q cogno
uerit. vsq; petrit abeo. Scō luc. cap. clx.
Dixit ihe discip suis. Ignē uenī mittere.
vsq; quod uelim ē. Scō luc. cap. cxlxm.
Dix ihe discip suis et turbis. Cum uidis.
vsq; min reddat. Scō luc. cap. clxm.
Aderant quidā annunciantes ihu. vsq;
simulū peribuit. Scō luc. cap clxv.
Respondit archisyna quia mirabant. vsq;
glose fiebant abeo. Scō luc. cap clxxm.
Accesser ad ihm quidā pharis. vsq; nno
mine dñi. Scō luc. cap. cxc. Dix ihe
discip suis et turbis. Facite uob amicos.
vsq; qui dabit uobis. Scō luc cap. cxci
Dix ihe discip suis et turbis. Nemo seruo
vsq; ui facit.

S cōm Iohm. Cap. xxvm. Dix ihe
discip suis. Quē em misit ds. vsq; magis
tram. Scō Ioh. Cap. xxxm. Post duos
dies exiit ihe inde. vsq; mdē festum.
S cō Ioh. Cap. Lm. Altera die turba que
stabat. vsq; famam eius. Scō Ioh. Cap Lm.
Dix ihe discip suis. Operamini nō cibū
vsq; ei manducare. Scō Ioh. Cap. Lxm.
Dix ihe discip suis. Amen am dico uobis
ñ moyses. vsq; ñ sicut unquā. Scō Ioh.
Cap. Lvm. Murmurabant q̄ iudei de
ihu. vsq; docebitur di. Scō Ioh. Cap. Lxv.
Lingebant q̄ iudei adinuicē. vsq; uere
ē prophe. Scō Ioh. Cap. Lxvm. Dixit
ihe discip suis. Am am dico uobis. Qui

manducat meā carnē ysq; apud me co-
S cō loh. Cap. lxxm. Dixē ihc discē suis. Ne
mo potē uenī. ysq; tuet xpc filiuf dei.
S cō loh. Cap. lxxxi. Stabat ihc et clama
bat dicens. ysq; glorificauit. S cō loh.
Cap. lxxxii. Cum audissent turbe. ysq;
sic hic homo. S cō loh. Cap. lxxxviii.
Dixē ihc turbis iudeoꝝ. In medio ego uem
ysq; urīm manet. S cō loh. Cap. xcii.
Dixit ihc discip suis. Propterea me pr̄
diligit. ysq; dēmoniū habetis.
S cō loh. Cap xciii. Abiit iūc iterum
trans iordanen. ysq; crediderunt meū.
S cō loh. Cap. cxi. Clamauit ihc et dixē.
Qui credit in me. ysq; sic loquor.
S cō loh. Cap. cxv. Dixē ihc discē suis.
Filioli adhuc modicū ysq; admittē.
S cō loh. Cap. clii. Dixit ihc discē suis.
Modicū et uidetis. ysq; uici mundum.

In feriis post Pascha.

S cō m.ū. Cap. ccl iii. Exierunt muli
eres ex eo demonium habo. ysq; ibi me ui
debunt. S cō m.ū. Cap. ccl v. Cū abis
sent mulieres de monumēto. ysq; in ho
diernū diem. Item. S cō m.ū. Cap. cc
xxxiii. Exeuntes mulieres de monu
mēto ysq; crediderunt. S cō luc. Cap
ccc.xxxvii. Sub secutę mulieres que
cū ihu uenerāt. ysq; sedm mandatū.
S cō luc. Cap. ccc.xxxvi. Una aut̄ sabba
ti uallē diluculo. ysq; resurrexit.
S cō luc. Cap. ccc.xxxvii. Dixer̄ angli
mulierib̄. Recordamini qualiter lo
cut̄. ysq; ceteris omnib̄. S cō luc. Cap
ccc.xxxviii. Erat aut̄ maria magda
ne. ysq; quod factū fuerat. S cō loh.
Cap. cc viii. Una aut̄ sabbati maria
magdalene ysq; amormus resurgere.
In uigilia ascensionis dñi. S cō luc.
Cap. ccc.xli. Dixē ihc discē suis. Ecce
ego mitto promissū. ysq; benedicentes
dñm. Feria. post ascens dñi. S cō luc
Cap. xl. Dixer̄ pharisei ad ihm. ysq;
in illis diebus. Pro tribulamīb̄
S cō m.ū. Cap. xlii. Dixē ihc discē suis.

Cū oratis nō eritis sicut hypocrite. ysq;
petamus eam. S cō m.ū. Cap. l.
Dixit ihc discē suis. Petite et dabitur
uob. ysq; petitis. S cō m.ū.
Cap. ccxiii. Rediens ihc mane
in cuitatē. ysq; accipietis. S cō m.ū.
Cap. cxxiii. Dixit ihc discip suis.
Habete fidē dī. ysq; peccata uīa.
Pro uberitate pluvie. S cō m.ū. Cap. xlvii.
Dixē ihc discē suis. Tamdiu. ysq; obedi
uit ei. S cō loh. Cap. l. Ihc g̃ cū eo
gnouisset quia uenerāt. ysq; ad uitā
qui ibant. Infirmus dedit uenia dñi.
S cō m.ū. Cap. ccxlvi. Dixē ihc discē suis.
Amen dico uob. p̄dicabitur hoc
euangliū. ysq; in illis diebus. S cō m.ū
Cap. ccl. Dixē ihc discip suis. Orate aū
ut nō fiat fuga uīa. ysq; ecce p̄dixi uob.
S cō m.ū. Cap. ccl v. Dixit ihc discē suis.
Sic g̃ dixerint uob ecce. ysq; aquilę.
S cō m.ū. Cap. ccl vm. Dixit ihc discip
suis. Statim aut̄ post tribulatiōē. ysq; nō
p̄teribunt. S cō m.ū. Cap. cclx. Dixē
ihc discip suis. De die aut̄ illa et hora
ysq; uenturus sit. S cō m.ū. Cap. cxxxvm.
Cū sederet ihc in monte oliuarū. ysq;
nō dū finis. S cō m.ū. Cap. clii. Dixit
ihc discē suis. Videte ne quis uos de
ysq; uigilate. S cō luc. Cap. ccxlvm.
Dixit ihc discip suis et quib̄dā dicentib̄
de templo. ysq; nolite g̃ post illos ire.
S cō luc. Cap. ccl ii. Dixē ihc discip suis.
Cū aut̄ uideritis circūdari. ysq; ītpo
ra nationū. S cō luc. Cap. ccl viii.
Dixit ihc discip suis. Adtendite aū uob.
ysq; audire eum. S cō luc. Cap. cc ii.
Interrogat̄ ihc a pharisei. ysq; secundm.
S cō luc. Cap. cc v. Dixē ihc discip suis.
Sicut enī fulgur coruscans. ysq; reue
labitur. S cō luc. Cap. cc xm. Dixē ihc
discē suis parabolā hanc. Quō oportet
semp orare. ysq; fide mea. S cō m.ū.
Cap. vii. In die aut̄ illis. ueni iohs
bapt. ysq; peccata sua. S cō m.ū. Cap. x.
Videns iohs multos pharisęos. ysq; mit

tentur.

Item· Cap̄·i· Inicium sci euang̃
Scd̄ mar̄· Sicut scriptū est in
esaya ꝓpheta· Vsq; peccata sua·
Scd̄ luc̄· Cap̄·viii· Interrogabant
iohm turbę· Vsq; spū scō & igni·
Inferiꝰ post nat̄ dn̄i· Scd̄ mar̄h·
Cap̄·iii· Dixit ihc discē suis·
hoc aut̄ totū factū est· Vsq; nom̄
eius ihm· Scd̄ mar̄· Cap̄·xviii·
Cum audisset ihc quod iohēs tradi
tus esset· Vsq; lux orta est eis·
Scd̄ ioh· Cap̄·vi· Iohēs testimonium
phibuit de ihū & clamabat· Vsq;
ipse enarrauit· Feř post epiph̄ē·
Sc̄i luc̄· Cap̄·xiii· Factū est aut̄
cū baptizaretur· Vsq; ioseph·
In uigilia penth costes· Scd̄ ioh·
Cap̄· lxxxi· Innouissimo aut̄ die·
Vsq; credentes in eum· In nativitate
sci iohis bapt̄e· Secd̄ luc̄· Cap̄·i·
Dixit Zacharias ad angelm· Vsq; inter
homines· In natal sci petri·
Scd̄ luc̄· Cap̄·xcviii· Factū ē cū solꝰ
esset ihc· Vsq; ne cui dicerent·
In natal confessorum· Scd̄ mar̄· Cap̄
·clii· Dixit ihc discip̄ suis· Videte
et uigilate & orate· Vsq; dico uigil·
In natal plurimorū confessorum·
Secd̄ marcū· Cap̄·cx· Dixit ihc discē
suis· Amen dico uob̄· nemo ē qui
reliquerit domū· Vsq; in futuro in
uitam ęternam·
Explicuit capitul· iiii· euangelio
rum· Mathei· Marci· Lucae·
et· Iohannis·

INCIPIT PLOGVS QVATTVOR EVANGLIORVM LVRES

EVISSE QVI euangelia scrip serunt & lucas euangelista dicens. Quoquidem multi conati sunt ordinare narrationem rerum quę in nobis completę sunt. sicut tradiderunt nobis qui ab initio ipsi uiderunt sermonē. & ministrauerunt a. & ꝑsen tia usq. ad presens tempus mo nimenta dederant. quę a diuersis auctoribus edita. diuersa rum hereseum fuere principia. Vt est illud iuxta aegyptios. & thomam. & mathiam. & bar tholomeum. duodecim quoq. apl̄orum. & basilidis atq. ap pellis. aeridiquorum quos enu merare longissimum ē. cum hoc tantum inp̄sentiarum necesse sit dicere. extitisse quos dam qui sine sp̄u & gratia dī conati sunt magis ordinare narrationē quam hystorie textere ueritatem. Quibus iure potest illud. pphaticum coaptari. Vae qui prophe tant de corde suo qui ambu lant post spiritum suum. q dicunt dns. & dns non mi sit eos. De quibus & saluator in euangelio iohannis loquit. Omnes qui ante me uenerunt fures fuerunt & latrones. qui uenerunt. non qui missi sunt. Ipsi enim ante uenichant. & ego non mittebam eos. Inue nientibus p̄sumptio temera tas. in missis obsequium se ruitus ē. Cetera autem quę supra petram dn̄i uoce fun data ē. quam introduxit rex in cubiculum suum. & ad quā pforamen descensionis occul te misit manum suam. simi lis dammule hinnuloq. ce uorum. quatuor flumina paradysi instar crucians. quatuor angulos & anulos habet. p quos quasi arca testa menti. & custos legis dn̄i. lig nis mobilib. uehitur. Primus omnium matheus ē publi canus. cognomento leui. qui

euangelium iniuda hebreo
sermone edidit. ob eorum ud
maxime causam qui mihi
crediderant ex iudeis. & ne qua
quam legis umbra succedente
euangelii ueritatem seruabat.
Secundus marcus. interp̃s
apostoli petri. & alexandri
nae eccl̃ae primus epc. qui
dm quidem saluatorem ip
se non uidit. sed ea quę ma
gistrum audierat p̃dicantem.
iuxta fidem magis gestorum
narrauit. quam ordinem.
Tertius lucas medicus. na
tione syrus antiocensis. cui
laus in euangelio. qui & ipse
discipulus apostoli pauli. in
achaia ac bythinia q̃ partib,
uolumen condidit. quodam
altius repetens. & ut ipse
in prohemio confitetur. au
dita magis quã uisa descri
bens. Ultimus iohannes
apostolus & euangelista quem
ihc amauit plurimum. qui
sup pectus dñi recumbens. pu
rissima doctrinarum fluenta
potauit. & qui solus docru
mentum audiit. ecce mater
tua. Iscum esset in asia. & iã
tunc hereticorum semina pul
lularent. cerinthi. hebionis. &
ceterorum qui negarent xp̃m
in carne uenisse. quos & in
epistola sua antichristos uo
cat. & apostolus paulus fre
quenter perstrit. Coactus est
ab omnib. pene tunc asiae
episcopis. & multarum eccla
rum legationibus. diuinita
tem saluatoris altius scriberet.
& adipsum ut ita dicam di
uerbum. non tam audaci quã
felici temeritate prorumpe
re. ut ecclastica narrat hys
toria. cum affibus cogeretur
ut scriberet. ita facturum re
spondisse. si in dicto iaunio.
in communem omnes dñm de
precarentur. quo expleto. re
uelatione saturatus. in illud
prohemium cęlo uenientis que
ruauit. In principio erat uer
bum. & uerbum erat apud
dñm. & ds erat uerbum. hoc
erat in principio apud dñm.
Haec igitur quatuor euglia
multo ante p̃dicta. Ezechie
lis quoq. uolumen probat.
in qua prima uisio ita con
texitur. Et in medio sicut

similitudo quatuor animalium. & uultus eorum facies hominis. & facies leonis. & facies uituli. & facies aquile. Prima hominis facies matheū significat. qui quasi de homine exorsus ē scribere. Liber generationis ihū xpi filii dauid. filii abraham. Secūda mascarum. in quo uox leonis in heremo rugientis audiuit. Vox clamantis in deserto. parate uiam dñi. rectas facite semitas eius. Tertia uituli quae euangelistam lucam. a Zacharia sacerdote sumpsisse initium pfigurat. Quartam iohannem euāgelistam. qui assumptis pennis aquile. & ad altiora festinans. de uerbo di disputat. Cetera quę scribuntur in eundem sensum pficiunt. Crura eorū recta & penitus pedes. & quo cunq. spe ibat. ibant. & non reuertebantur. Et dorsa eorū plena oculis. & semulle ac lampades in medio discurrentes. & rota in rotam. & in singulis quatuor facies. Unde & apocalipsis iohannis. post expositionē uirginitatis. seniorum. qui tenent cytharas & fialas. adorant agnū di. introducit fulgura & tonitrua. & septem spūs dei currentes. & mare uitreum. & quatuor animalia plena oculis. dicens. Animal primum simile leoni. & secūm simile uitulo. & tertium simile homini. & quartum simile aquile uolanti. Et post paululum. plena interius sunt oculis. & requiē non habebant die ac nocte dicentia. Scs. Scs. Scs dñs ds omps. qui erat. & qui ē. & qui uenturus ē. Quibus cunctis pspicue ostenditur. quatuor tantum debere euangelia suscipi. & omnes apocriforum nenias. mortuis magis heresiarchis. quam ecclesiasticis uiuis canendas.

EXEMPLAR EPLE BEATI HIERONIMI PRBI AD DAMASV PAPAM DE. IIII. EVGLIIS. BEATO PP DAM.

HIERONIMVS.

OVMOPVS fecit me cogis exigui. ut post exemplaria scripturarum

toto orbe dispersa. quasi
quidam arbitrij sedcam. &
quia mūlta variant. quae
sint illa quę cum gręca con
sentiant ueritate decernā.
Primus labor sed periculosa
psumptio. decernis ipsum
abomnibus iudicandum.
sensus mutare linguam. &
canescentem iam mundū
adinuentā reparare paruulos.
Quis enim doctus pariter
ud indoctus. cum in manus
volumen assumpserit. & sa
liua quā semel inbibit. uide
rit discrepare quod lecti
tat. non statum crumpat in
uocc. me falsarium. me da
mans esse sacrilegum. qui
audeam aliquid inuetrib
libris addere. mutare. cor
rigere. Quorsus quam in
uidiam duplex causa me
consolatur. quod & tu qui
summus sacerdos es fieri iu
bes. & uerum non esse quod
variat. & iam maledicoru
testimonio comprobamur. Si
enim latinis exemplaribus
fides ē adhibenda. respon
deant quib, uti sunt pene
exemplaria quot codices.
Sin autem ueritas ē quae
renda de pluribus. cur non ad
ipsam originē reuertimus.
et quę ud arrogantissimi
pretribus male edita. ud ap
sumptoribus imperitus em
endata putet sius. ud alibrarijs
dormitantibus. aut addita
sint aut mutata corrigim.
Neq. uero ego de ueteri nunc
disputo testamento. quod a
septuaginta senioribus. in gre
cam linguā uersum. certo
gradu adnos usq. puenit.
Non quero qd aquila. qd sym
machus sapiant. quare theo
dotion inter nouos & ueteres
medius incedat. Sit illa ue
ra inter pretatio quā apli probā
uerunt. De nouo nunc lo
quor testamento. quod gre
cum esse non dubium ē. ex
cepto apto matheo. qui pri
mus in iudea euangelium
xpi hebraicis literis edidit.
Hoc certe cum inter o sermo
ne discordat. & diuersos riuu
lorum tramites ducit. unio
de fonte quarendus ē. Primi
mum cos codices. quos alacia

no &yslicio nuncupatos. pau
corum hominū asserit pue
sa contumo. quib. utq. nec
inuctu strumento. post sep
tuaginta intē prius emenda
re quod licuit. nec in nouo. p
fuit emendasse. cum multarū
gentium linguis scriptura an
te translata. doceat falsa cē
que addita sunt. Iqtur hoc
presens p̄ facuncula pollice
tur. quattuor tantum euan
gelia. quorum ordo iste est.
Matheus. Marcus. Lucas. Iohēs.
Codicum gręcorum emenda
ta collatione seductorum.
quae ne multum alectionis
latinę confundat discre
pantia. ita calamo imperam.
ut his tantum quę sensum vi
debantur mutare correxi.
reliqua manere patiemur
ut fuerant. Canones quoq.
quos eusebius cesariensis epc
Alexandrinum secutus ammo
nium. in decem numeros ordi
nauit. sicut in greco habent
expressimus. Quod si quis oc
curiosis uoluerit nosse quae
in euangeliis ubi eadē ubi
uicina. ut sola sint. eorum
distinctione cognoscat.
Magnus siquidē hic inuis
codicib. errores molcuit. dum
quod in eadem re. Alius euan
gelista plus dixit. in alio qa
minus putauerint addidere. ut
ud dum eundē sensū alius alitē
ex pressit ille qui unum e
quatuor primū legerat. ad
eius exemplum ceteros quoq.
estimauerit emendandos. Un
de accidit ut apud nos mixta
sint omnia. & in marco plura
luce atq. matheo. Rursum
in matheo iohannis & marci
& in ceteris reliquor. quę in
aliis ppria sunt inueniantur.
Cum itaq. canones legeris qui
subiecta sunt. confusionis er
rore sublato. & similia omniū
scies. & singulis sua quęq. re
stitues. In canone primo con
cordant quattuor euangelia
Matheus. Marcus. lucas. Iohēs.
In secundo tres. Matheus. Marcus. lucas.
In. iii. tres. Matheus. Marcus. Iohēs.
In. iiii. tres. Matheus. Marcus. Iohēs.
In. v. duo. Matheus. Lucas.
In. vi. duo. Matheus. Marcus.
In. vii. duo. Matheus. Iohēs.
In. viii. duo. Lucas. Marcus.

In nono duo. lucas. ioñs.
In decimo. ppric unusquisq
quç non habentur in aliis edi
derunt singulis cuglis abu
no incipiens usq. adfinẽ libros
dispar numerus inuenitur.
Hic nigro colore ꝑscriptus.
subsecuta habet alium eximio
numerum discolorẽ. qui ad
decem usq; pcedens indicat
prior numerus. in quo sit ca
none requirendus. Cum ī
aperto codice. uerbi gra illuo
sive illud capitulum scire vo
luerit cuius canonis sit. statim
ex subiecto numero doceberit.
& recurrens ad principia in
quibus canonum ẽ distincta
congruis. eodemq. statum
canone ex titulo fronis in
uento. illum quẽ quęrebas
numerum eiusdẽ cuglis. qui
& ipse inscriptione signatur
numeris. atq. cuicunq; ꝯtro
uersiarum inspectis. quos nu
meros ratione habeant ad
notabis. Et cum sciueris. recur
rens aduolumina singulos. &
sine mora reperies numeros. qs
ante signauerat reperies. & lo
ca in quib. ud cadẽ. ut uicina

dixerunt. Opto ut in xp̃o ua
leas. & mei memineris papa
beatissime. EVSEBIVS
CAESARIANO FRI. IN DNO SA
LVTEM.
AMMONIVS quidem alexandrin.
magno studio atq. industria.
unum nobis. p quattuor cuglis
dereliquit. Namq. trium euan
gelistarum sensus. exceptos om
nes similes contextusq. mathei
cuglio quasi ad unum con gru
os annexuit. ita ut eorundẽ
quantũ ad tenorẽ pertinet lec
tionis. sequens iam sibi usq; in
ruptus esse uideatur. Verum
ut saluo corpore sive textu
euangelij. hoc ẽ cuglium ꝑpria
& familiaria loca. in quibus
eadem similiq. dixerint. sci
re possis ac uere dissentire. ac
cepta occasione ex p̃dicti u
ri studio alia ratione decem
numero tibi titulos designa
ui. Quorum primus quattuor
iste communes numeros. in q̃b
similia ab omnibus dicta s.
Matheo. Marco. Luca. Iohanne.
Sedis. in quib. uter. Matheus.
Marcus. Lucas. Ter tius. in q̃b
uter. Matheus. Lucas. ioñs.

Quartus inquib, trs. Matheus. Marcus. Iohannes. Quintus in quibus duo. Matheus. Lucas. Sextus inquibus duo. Matheus Marcus. Septimus inquib, duo Matheus. Iohannes. Octauus inquib, duo. Marcus. Lucas. Nonus inquib, duo. Lucas. Iohs. Decimus inquib, singuli de quibus dā, ppria scripserunt. & quide subiectorū titulo, idē argumentū. clara uero ex narratione hec ē. Et cū ꝑ singula loca euangelioꝝ quida numerꝰ uidetur apposuisse. paulatim incipiens a primo. deinde sedo. postremo tris. & pordinē librorū fine usq. pgredies. Itaq. ꝑ singulos numeros suppputatio ꝑ minutū distinctionē inuenitur incerta significans. cui decem titulis appositus numerus dinoscitur: Vtrum si quide primū certum ē in primo. si uero in secdo. & code modo usq. adhuc cem. Singit cuiuslibet uno qualicunq. de quatuor euangelistis capitulo uelis insistere. & reperire qui similia dixerint. & loca ppria agnoscere singulorū. in quib, cadē ꝑplocutiones cause dē sensus. quē tres relegens. ꝑpositū numerum. quesitumq. cū inuenerit quē demonstrat titulo subnotatio. continuo scire poteris ex superscriptionib. quas in fronte notatas inuenies. qui. aut quot. debis quę inquisitis similia dixerint. Ueniens & ad reliqua euangelia pcuide numerū. quē continens videbis appositos ꝑ singulos numeros. atq. eos insuis ꝑpriis sq. locis similia dixisse repe

DAMASO PAPE. ries.

HIERONIMVS.

SCIENDVM ETIAM NI quis ignarum exsimilitudine numeroꝝ erroꝝ inuoluat. quod sicut in subnotatione canonum distinctorum in canone quolibet tris euangeliste bis uel tr ut quatr. aut & ad amplius eundē numerū poterūt habuerunt adnotatū. & quartus econtrario differt partes qd ad quod tres illi in eo loco semel dixerint. quartus uoluit incorporē uoluminis sui ponat. quoties diuersi numeri in eus

canone posita ſ. contra p̄ dic
torum numq; communita
similitudine. Item si in uno
quolibet eor̄ aut &̄ l̄ duob.
ibid̄e in canone numq; ſ
bis. tr. aut eo amplius re
petatur inordine collocat.
&̄ dispar inueniatur in cet
ris. dubium n̄ erit quod id
quod illius illo r̄ iuc canonis
numeris. bis. tr. repetitum
ab his in uolumine ſcd dic
tum sit. alteri uero cor̄ tot
ens in uno atq. eod̄e sensu lo
quantur: quotiens p̄ tulerint
in numero adnotatione ſi
stamus. Hoc &̄ in omnium
viii. canonum collatione ſe
uabitur: Certum in decimo
quo. ppria singulor̄ tantū
continentur. non pd̄e contra
id comparatio cū qd̄ solum e.
Opto ut in xp̄o ualeas. &̄ me
mineris mea beatissime papa.

INCIPIVNT CAPITVLA.

NATIVITAS xp̄i.

magi cū muneribꝫ uenient. &̄
ioseph abangl̄o puerum am
monitus. cum puero &̄ matre
aufugit in aegyptum fugit. Infan
tes interficiuntur.

Regressio ih̄u ex aegypto in nazaret. Debaptisma iohannis in iordane. De xp̄i baptismate.

Hic post ieunium quadragin
dierum. &̄. xl. noctium tem
tatur a diabolo. Per quem. &̄ an
dream. iacobum &̄ iohannem
piscatores conuocat. &̄ circuiens
galilaeam uarios languores ho
minum curat.

Caumdo &̄ cetera mandata: de
homicidio. de oblatione. de
adulterio. de oculo uel manu e
uenda. uxore n̄ nisi ob adulteriū
n̄ dimittenda. De iuramentis.
de oculo. &̄ dent. Inimicos
diligendos. de elemosynis.
iterum. ieunium. De thesauro
in cel̄o. Quaenam corporis esse
oculum. &̄ non posse duob. do
minis seruire. nec cogitandum
de esca. &̄ uestimento. Volatilib.
&̄ liliis agri. &̄ sollicitudine die.
Non esse iudicandum. de festuca
&̄ trabe in oculo. De margaritis
ante porcos. Petendum. quae
dum &̄ pulsandū. De pseudo
phetis. Quia non omnis q̄ dicit
mihi dne dne intrabit in reg
num celor̄. De domo ed̄ificata
super petram. uel arenam.

II.

III.

IIII.

V

VI

VII descendens de monte. leprosum
mundat. puerum centurionis.
paralyticum curat. Socrum pe
tri a febribus liberat. de pluri
mis curis. Ait scribe uolenti se
qui. dicit non habere filium
hominis ubi caput reclinet.
atq; ut alios reducto patris cor
pore sequatur p̄ occupit.
VIII In naui cum dormiente ex ci
tant discipuli ut tempestate
sedarit. & muta gtra demoniū
dicit. VIIII
V bi paralyticus lectum fert.
Matheum conuocat. de phari
sais murmurantib. de conuiuio
publicanoꝝ. dicit non esse op⁹
sanis medicum. Discipulis Iohis
interrogantib. quare n̄ ieiuna
rent discipuli eius. Parabolā
panni. & scissure. & uini
& uini ponit. filiā principis
mortuam dum uadit suscitare.
mulierē a fluuio liberat. cae
cis oculi aperiuntur. surdum
& mutum demonium eicit.
& in principe demoniorum
id facere dicitur.
X duodecim apl̄os p̄ mittit cum
omni doctrina. ac dicit quōd
n̄ uenit pacē mittere in terra.
sed gladium.

I ohannes de carcere ad ihm. XI
& hinc de iohanne ad turbas
loquitur. atq; increpat ciui
tates quę potentia n̄a non
egerunt. Confessio ihu ad pa
trem. & iugum dni leue esse.
I spicas uellunt. manū XII.
aridam sanat. hominē a dae
monio. cecum & mutum eu
rat. & in principe demoniorum
id facere opinantes destruit.
Pharisais signum petentibus
ionę & ninuitarū signum
trahit. Matrē & frēs spectā
S edens in naucula hinc turbis XIII.
parabolas exponit. id̄ de se
mināti semen. centesimum.
sexagesimum. & tricesimum.
De zizania inimico. De gra
no synapis. De fermento ab
scondito in farina. Et exsol
uit discipulis parabolam Zi
zaniorum. Parabolas de the
sauro in agro. De bona mar
garita. De rete. missis in ma
ri. Phetam in patria sua si
ne honore esse. XIIII.
D iohannis capitur in diseo. De
quinq. panib. & duob. piscib.
in quinq. milia virorum. Hinc sup̄
mare ambulat. & petri mer-

gent̄ allcuat. & uirtutes gt
neles mubos languores curat.
XV c manib, lauandis. & debis
que de ore exeunt. quia com
quinant. n̄ que intrant inbo
mine. filiā mulieris syrophe
nisse adoemonio curat. & sec̄s
mare galilee ascendos eccos &
mutos sanat. XVI
D e septem panib, & paucis pis
cibus quattuor milia homi
num. De signo ionae pphe.
De fermento pharisęorum.
De episcopatu petri. quē in
cepit ne dicat crucē suā de
bet tollat unumquēq. qui
uelit dm sequi. & dicit non
uisuros quosdam mortē do
nec uideant filium hominis
in regno suo uenire. XVII.
I n monte cum moyse & he
lia apparet. & uox de cęlo
ad eum. Unde descendentib'
heliam iam uenisse. & non
esse susceptum manifestat.
Puerum lunaticum saluat.
& De fide ut granum syna
pis docet. De statere inore
piscis. XVIII.
D e humilitate sicut puerum.
& de manu & pede & oculo
eruendo. & ne minimum
scandalizandum. quorum
angelos facie patris in cęlis
semp uidere testatur. Correp
tio fratrum quod indulgeri de
beat ad alterutrum. usq. sep
tuagies septies.
Q ui conseruum suum, ppter de
narios centum suffocat. uxore
non debere dimitti. & de eunu
chis. Infantes non esse arcendos
a benedictione. D iuitē difficile
intrabit in regnū cęlorum. &
centuplum recepturum qui
omnib. suis renunciauerit.
D e primis nouissimos fieri. Pa
rabolam operariorum in uinea
conductorum. De filius Zebedei
& de primis accubitib, eorum.
De duobus cecis secus uiam se
dentibus XX.
O e asina & pullo eius & ubi num
mularios eiecit de templo cla
manib. pueris hosanna. De fi
cu que arida facta e in qua po
natur in qua potestate hec fa
cerit. Ipse interrogat de iohan
nis baptismate. Et subiungens
parabolā hominis qui filios
suos in uineā mittit. & quod
publicani & meretrices in reg

no dī multos sacerdotum & scri
barum sint p̄cessuri dicit.
P arabola de uinitorib. qui int̄
ficiunt ad se missos. parabola
ubi inuitatu contumpnunt
uenire ad nuptias. XVII.
C inscriptione & imagine cę
saris. De muliere quę septem
fris habuit. Temptatus apha
risęis interrogat interrogat
eos de xp̄o cuius filius cēt. &
discipulos ut quę pharisęi di
cunt fiant. & quę faciunt n̄
I nterpat scribas XXIII. fiant.
& pharisęos de pśdyto. De iu
ramento. de camdo. & culice.
& calice. & catino lauando.
& monumentis dealbatis. &
monumentis pphetarum. &
aliis multis. XXIIII.
Ierusalem. hierusalem. De struc
tura templi. & signis nouissi
morum dierum. & dicb; brcui
tatis. De pśdo xp̄is. De pśdo
pphetis. De aduentu salua
toris & occasu elementorum.
De decem uirginib; De talentis.
De ouib. a dextris & hedis asi
nistris. & de operibus eorum.
E iudeorum consilio. De com
prehendendo ih̄m. De mulie
re quę unguentu pfudit ih̄m.
Iudas p̄mium petit ut tradat
ih̄m. Cenantis de iuda tradito
re suo ad discipulos loquitur.
Oblatio eius. XXVI.
P etro dicit quod tertio pulle
cantu. abnegaturus eum esset.
Orationem ih̄u ad patr̄e. Iudas
ih̄m osculo tradidit. & Petrus
auriculam abscidit. Hic falsis
testibus condempnat̄. & illudit̄.
Petrus tertio abnegat & lacri
matur. Hic pilato traditur.
& iudas laqueo se suspendit.
De agro figuli. Iudicium pi
lati. & de barraba latrone
P assio ih̄u. & sepultura & resur
rectio eius. tumq. mandata
& doctrina eius. De baptismo.

INCIPIT PROLOGVS SVP
MATHEVM.

MATTHEVS
EX IUDEA SICVT
in ordine primus
ponitur. ita euglm in uita
primus scripsit. cuius uoca
tio addm ex publicanis ac
tibus fuit duo; magnarum
ne xp̄i principia p̄sumens.
uniuersi cuius prima circumci
sio in carne. alterius. cuius

sedm cor dcatio sunt. & exu
trisq. in patrib. xpc. sicq.
quatr denario numero tri
formit positio. principium
accedendi fide indcationis
tempus portigins. & excdc
tione usq. intransimigrationis
diem dirigins. atq. atransmi
grationis dic usq. in xpm de
finiens. occursa aduenius
oni ostndit gnerationc. ut
& numero saus faciens & tem
pori. & sc quod cc ostndc
rit. & di insc opus monstrans.
& iam inhis quoru gnus po
sunt. xpi operamus a princa
pio testimonium ni negarit.
quarum omnium rerum.
tempus. ordo. numerus. dis
positio ut ratio. quod fidei
necessarium c. dns xpc c. qui
factus c exmulier. factus
subiect. natus ex uirgine.
passus in carne. omnia in
cruce fixit. ut triumphans
ca in semetipso. resurgens in
corpore. & patris nomen in
patris filio. & filii nomen
patri restituens. Infilius sine
principio. sine fine ostn
dens unu secum patre cc. q̄a

unus c. In quo cuangio utile c
desiderantib. dm. sic prima
ut media ut pfecta cognosce
re. ut & uocationc apli & op'
cuangii. & dilectionc di in car
ne nascentis. pumuersa legen
tes intelligam. atq. id in eo
in quo apphensi s. & apphen
dere expetunt recognoscam.
Nobis enim hoc instudio ar
gumenta sunt. & fide facit tra
dere. & operantis di intelle
gendam diligentia esse. dispo
sitionc quetantib. nontacte

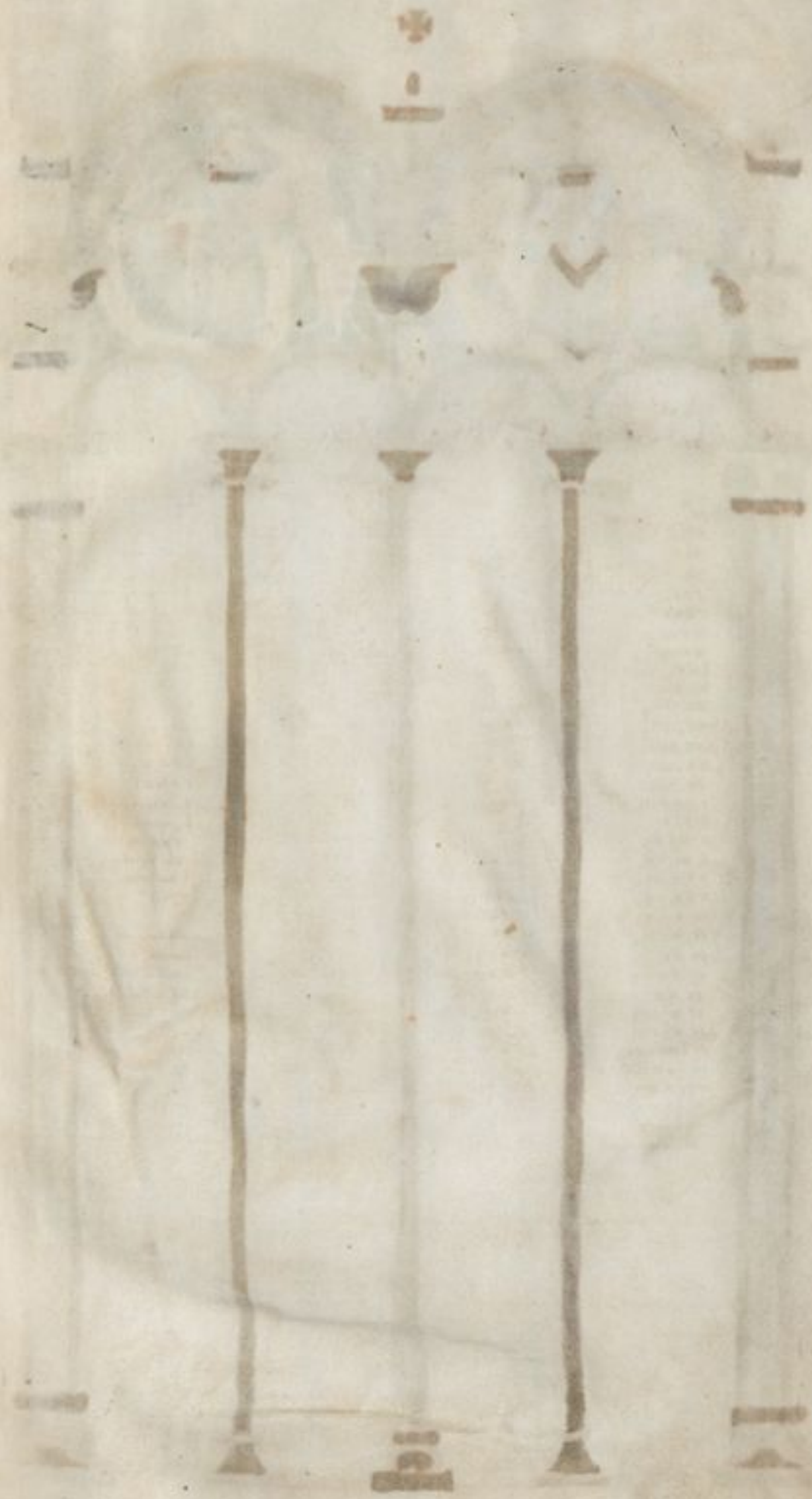

MATH
MARC.
LVCAS
IOHS.

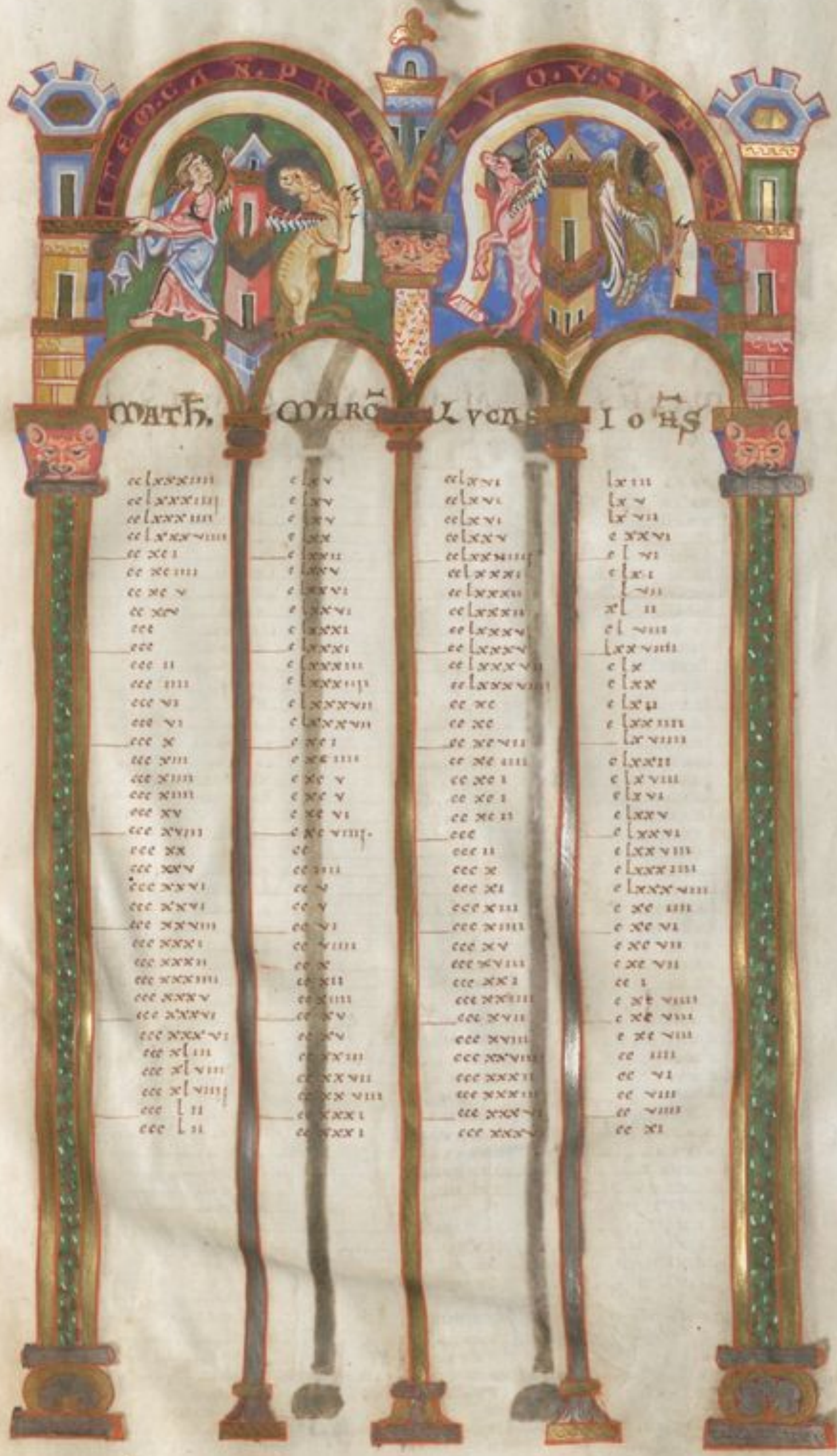
MATH. MARC LVCAS IOHS

MATHS
MARCVS
LVCAS.

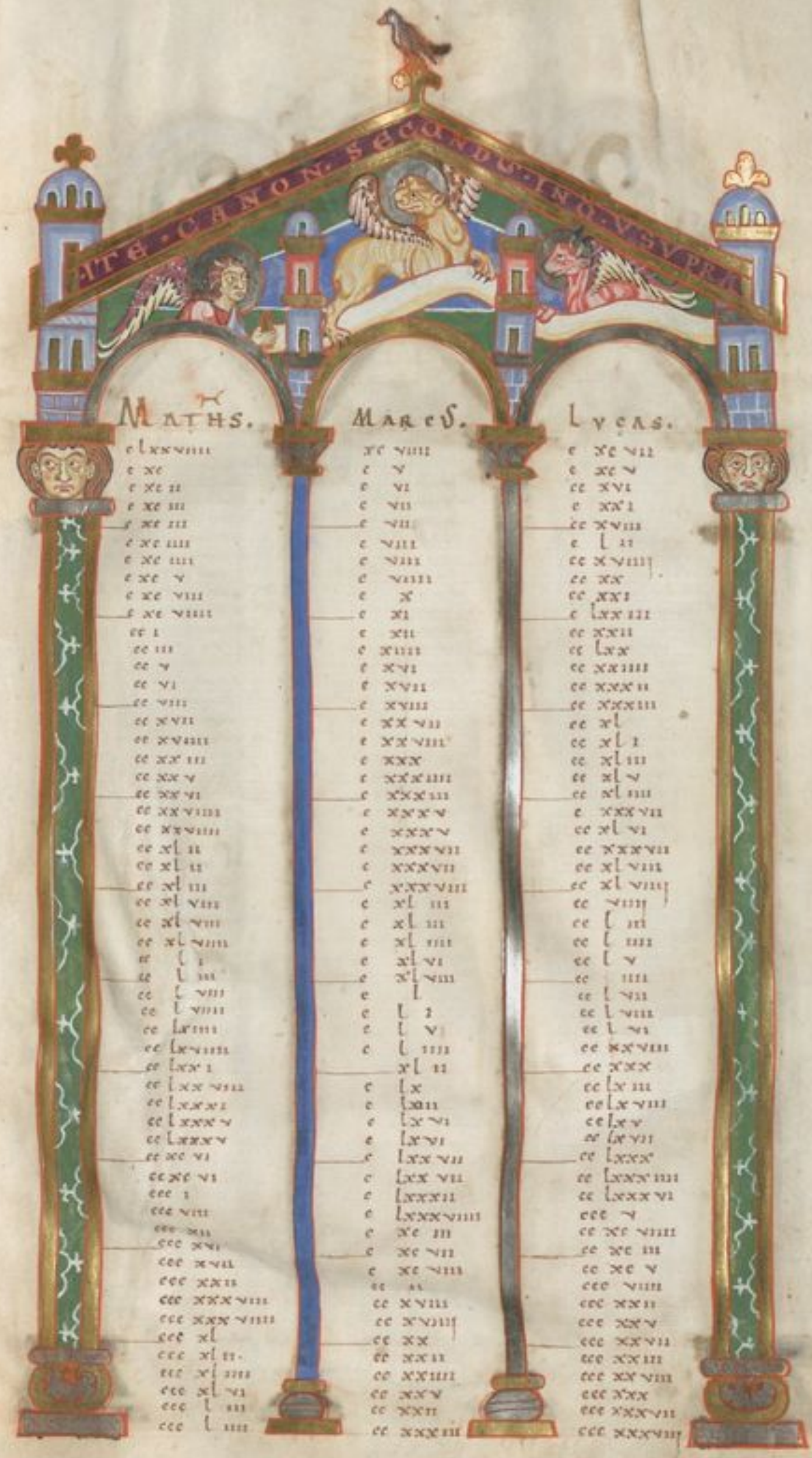
ARTE · CANON · SECUNDUS · IN · QUO · VENUS · PER
MATHS.
MARCVS.
LVCAS.

MATHS
LVCAS.
IOHS.
I
I
XII
XII
L VIIII
LX IIII
XC
XC
XC VII
C XI
C X
C XI
C XII
C XII
C XII
C XII
C XII
C XII
C XII
C XL VI
XIIII
XIIII
XVI
XVI
LX III
LX V
L VIII
L VIII
CC XI
C XVIII
C XVIIII
C XVIIII
C XVIIII
C XVIIII
C XVIIII
C XVIIII
C XVIIII
C XVIIII
XC II
I
III
V
II
XXV
C XVI
XXXVII
C XVIII
C XXXVIIII
C V
C XL VIII
XXX
C XIIII
LXXX VII
XL IIII
LX I
VIII
LXXVI
XC
C L IIII
C XL II
XL VII

MATHS
MARCVS
IOHS

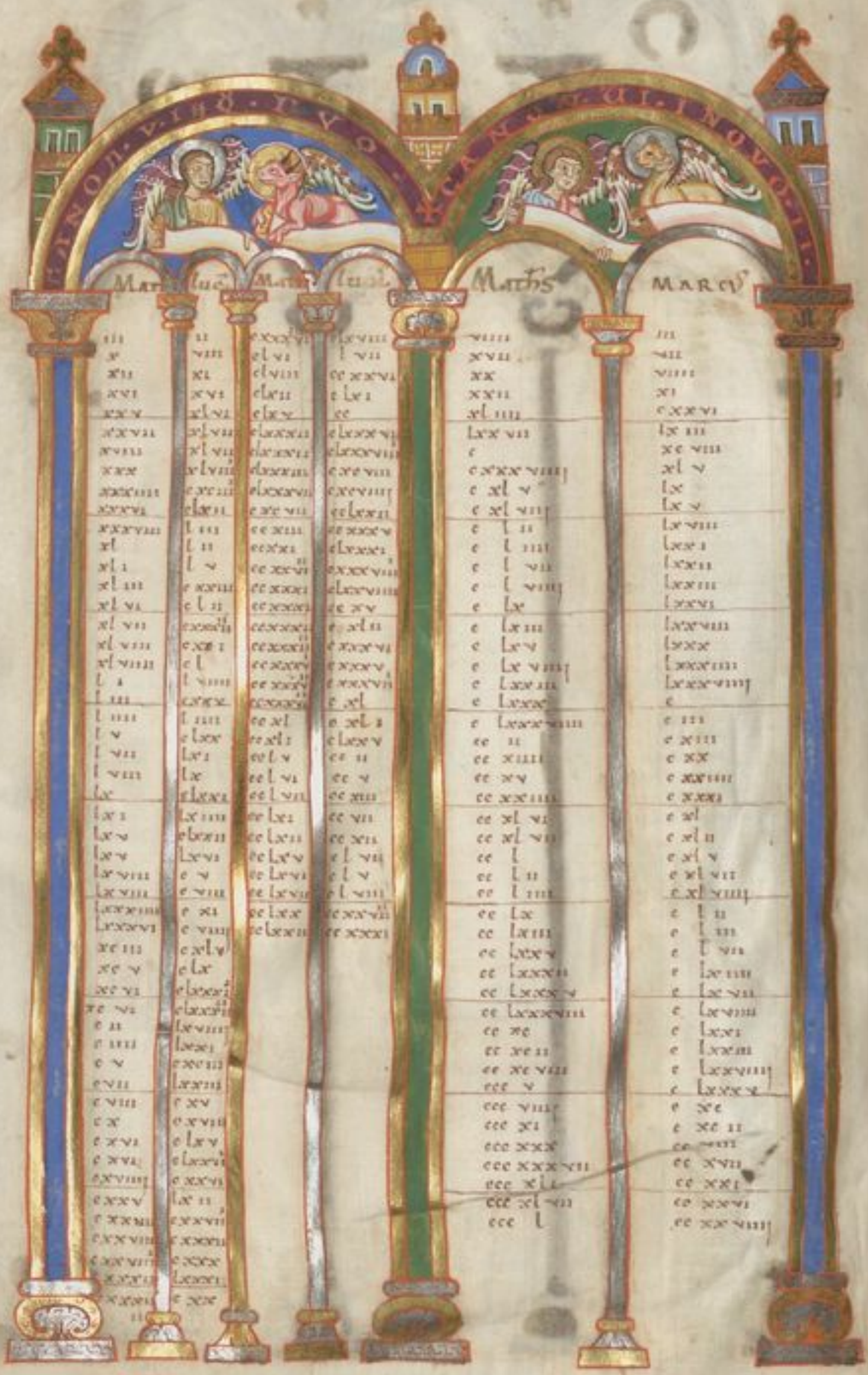
Matthæus
Lucas
Matthæus
Lucas
Matthæus
Marcus

Matth.
Iohs.
Lucas
marc.
Lucas.
Iohs.

MATS
MARC
LVCAS.
IOH

NATIVITAS XPI · MAGI · I
cū munerib, uenium-
& ioseph abangelo pulsum
admonitus cum puero &
matre aus in egyptum fu
git. infantus interficiuntur:
II
Regressio IHV ex egypto in
nazareth · De baptismate
iohannis in iordane. De
xpi baptismate. III.
Hic post ieunium · xl · die-
rum & · xl · noctiū tempta
tus a diabolo Petrum & An
dream · iacobum & iohm pis
catores conuocat · & cum
eis galileam · uarios lan
guores hominum curat. IIII.
Leprosum & ceca mandata
de homicidio · de obla
tione · de adulterio · de ocu
lo ut manu eruenda · uxore
nisi ob adulterium dimittenda · de iuramentis · de ocu
lo & dente · inimicos dili
gendos · de elemosynis · V.
Ratio · ieunium · De thesau
ro in celo · lucerna corporis
esse oculum · & non posse duob⁹
dominis seruire · Nec cogitan
dum de esca · & uestimento ·
Volatilib, & liliis agri · & sol
licitudine dicit. VI.
Non est iudicandū · De festuca
& trabe in oculo · De marga
ritis ante porcos · Petendum
quærendū & pulsandū · De
pseudo pphis · Quia non omis
q̄ dicit in dñe dñe intrabit
in regnū celoꝝ · De domo ædi
ficata sup petrā ut arenam ·
Descendens de monte leprosū VII
mundat · puerum centurio
nis paralyticū curat · Socrū
Petri a febrib, liberat · De plu
rimis curis & scribe volenti
se sequi dicit non habere filiū
hominis ubi caput reclinet.
Atq; ut alius relicto patris
corpore sequat præcipit. VIII
In naui cū dormientē excu
tiunt discipli · & in terra quā
norum dæmonia eiicit ·
bi paralyticus lectū fert ·
Matheū conuocat · de phari
seis murmurantib, de con
uuio publicanoꝝ dicit. non est
opus sanis medicū · Discipu
iohannis utrū ieunarent · qua
re non ieunarent discipuli eius ·
Parabolā panni · & scissure

uarum & uini ponit. filiã
principis mortuã dũ uadit
suscitare. mulier ãp fluxo
libant. cecis oculi aperiũt
surdũ & mutũ demoniũ eiciũ
tur. & in principe demoniox
id facere dicitur.

Duodecĩ aplos ꝑmittit cũ omi
nã doctrina. ac dicit. qd̃ in uenit
pacẽ mittere in tra s. gladiũ.
oĩs de carcere ad ihm. & ibe
de iohanne ad turbas loquẽ
tẽ atq; increpat ciuitatis quae
penitentiã n̄ egerunt. Confes
sio ihv ad patrẽ. & iugũ dñi

Discipuli dñi spicas leuẽ
tes uellunt. manũ aridã sanat.
hominẽ a dęmonio ceciũ & mu
tum curat. & in ꝑncipe doc
monioꝝ id facere opinantes
destruunt. phariseis peccatũ
ione & nimie uitatã signũ
tradit. matrẽ & frs spernit.

Sedens in nauicula ihc turbis
parabolas exponit. de semi
nante semen carissimũ. sexa
gesimũ & centesimũ. De zizã
nia interuco. De grano sinapis.
De fermẽto abscondito in far
ina. & exsoluit parabolas zi

zaniorũ discipli. parabolã de
thesauro in agro. De bona
margarita. De rete misso in
mari. ꝑ pheta in patria sua
sine honore esse.

Dein ioĥis capite inuisco. De v.
panib & duob piscib. in qñq;
milia uirorũ. ihc sup̃ mare
ambulat. & petrũ margarĩ
alleuat. & infirma quamplur
multos languores curat.

De manib lauandis. & debis
que de ore exeunt. qa coiq
nant n̄ que intrant in homi
nẽ. filiã mulieris syrophe
nisse a dęmonio curat. & sec̃
mare galilee clodos. cecos
& mutos sanat.

Et septẽ panib & paucis piscib
quattuor milia hominum.
De signo ione ꝓphete. De fer
mento phariseox. De ep̃tu
petri. quẽ increpat. ac dicit.
crucẽ suã tollere debere unũ
quẽq; qui uult dñm sequi.
& dicit n̄ uisuros quosdã mor
tẽ. donec uideant filiũ homi
nis in regno suo uenire.
in monte cũ moyse & helia ap
parere. & uox de ęo ad eũ. un

de descendamb. helia iam
uenisse. & non esse susceptū
manifestat. puerū lunaticū
saluat. Et de fide ut granū sy
napis docet. De statute mo
re pisces.

De humilitate sicut pueri. &
de manu & pede. & oculo eru
endo. & ne minimū scanda
lizandum quorū angelos
facie patris in celis semp vi
dere testat. Correptio fris
quod indulgeri debeat usq
septuagies septies.

Qui consequū suū ppter denarios
centū suffocat. Uxore ñ de
bere dimitti. & de eunuchis.
Infames ñ ee arcendos a bene
dictione. Diuite difficile in
troire in regnū celoꝝ & eem
plum recepturū qui omnib⁹
sua renunciauerit.

De primis nouissimos fieri. Pa
rabola operariorum in uineam
conductorū. De filius Zebedei
& de primis accubitus eorum.
de duob⁹ ceecis secus uiā sedentib⁹.

De asina & pullo ei⁹. & ubi nū
mulari of de templo claman
tib⁹ pueris osanna. De ficu que
aridafacta e. Interrogatur
in qua potestate hec faceret.
ipse interrogat de iohannis
baptismate. & subungens
parabolā hominis qui filios
suos in uineā mittit. & quod
publicani & meretrices intro
gno di multos sacerdotū &
scribarū sint p̄cessuri dicit.
parabola de cultoribus. qui in
ficium ad se missos. Parabo
la ubi in uitam commutat
uenire ad nuptias.

De inscriptione & imagine ce
saris. De mulier que septē fr̄s
habuit. Temptatus a phariseis
interrogat eos de xp̄o cui fili⁹
esset. & ad discipulos ut que pha
risei dicunt fiant. sed que
facium non fiant.

In cepit scribas & phariseos
& de pscisto. De iuramento.
De camelo & culice. & calice.
& cano lauando. & monu
mentis dealbatis. & monu
mentis pphetarū & aliis
multis.

Hierusalem. hierim. Destruc
tura templi. & signis nouis
simoꝝ dicrū. & diebus breuia

tas. De pfaudo xpistus. De
pfaudo pphetas. De aduen
tu saluatoris & occasu de
mantorum. De decē uirgi
nibus. De talentis. De oui-
a dextris & hedis a sinistris.
& de operib. eorum.

E consilio iudeox. De com
pbendo ihū. De muliere que
unguento pfudit ihū. iudas
pmium petit. ut tradat
ihū. cenantis de iuda tradi
tore suo ad discipulos loqui
tur: oblatio eius.

PETRO dicit quod tercio pul
lo abnegaturus cū sit. Ora
tionem ihū ad patrē. Iudas ihū
osculo tradidit. & petrus
auriculā abscidit. Hic falsis
testib. condemnatur: & illu
ditur. Petrus tercio abnegat
& lacrimatur: Hic pilato tra
ditur: & iudas laqueo se sus
pendit. De agro figulī. Iu
dicium pilati. & de barra
ba latrone.

Passio ihū & sepultura. & re
surrectio eius. Item q. man
data & doctrina eius de
baptismo.

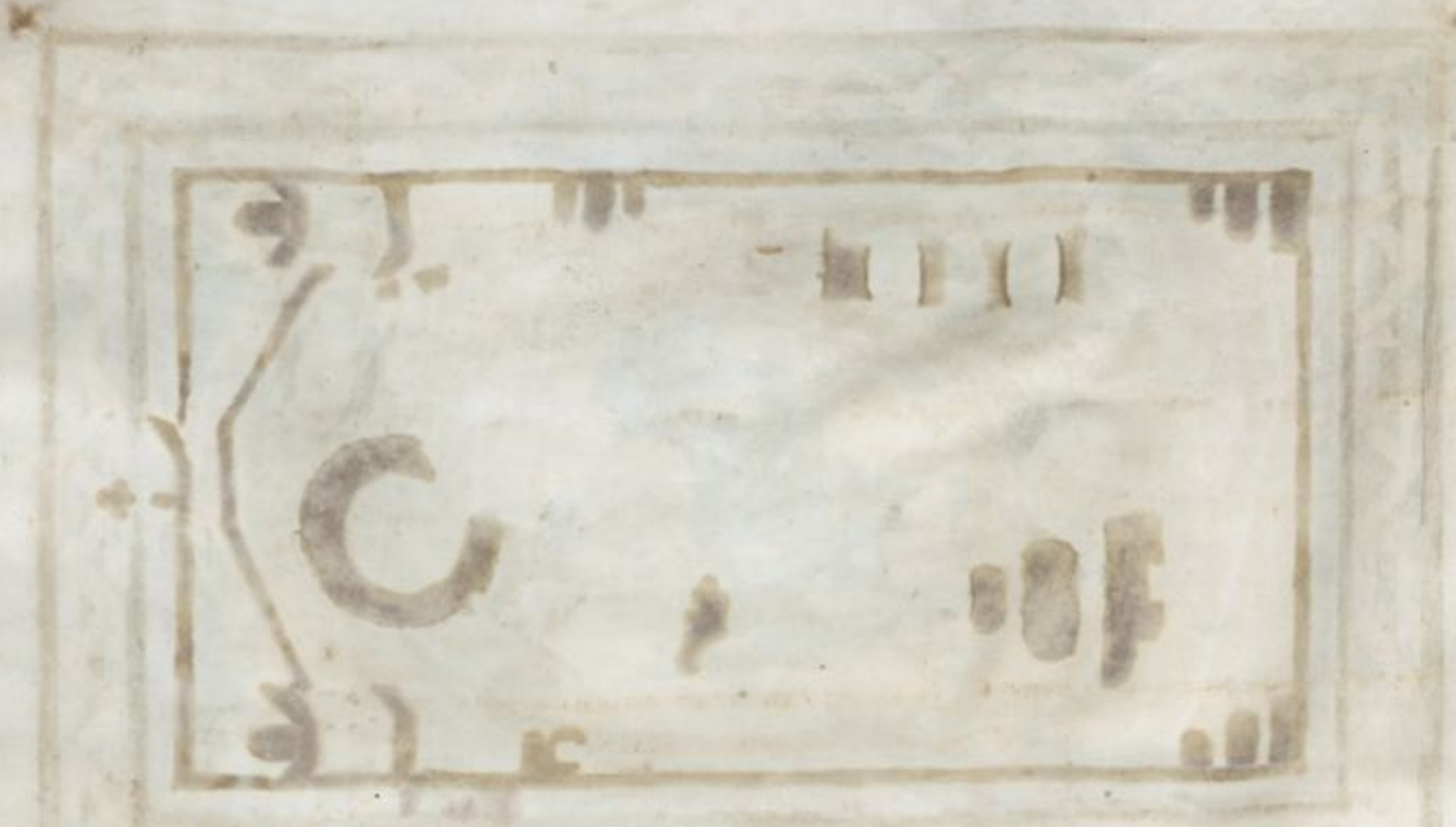

LIBER
GENERATIONIS

ihv xpi filii dauid.
filii abraham. Abra
ham autem genuit
ysaac. ysaac autem
iacob. Iacob autem ge
nuit iudam & fratres
eius. Iudas autem ge
nuit phares & Zara de
thamar. Phares autē
genuit esrom. esrom
autem genuit aram.
Aram autem genuit
aminadab. aminad.
dab autem genuit na
asson. Naasson autē
genuit salmon. Sal
mon autem genuit bo
oz de rachab. Booz au
tem genuit obed ex
ruth. obed autem ge
nuit iesse. Iesse autē
genuit dauid regem.
Dauid autem rex ge
nuit salomone. ex ea
quae fuit uriae. Salo
mon autem genuit ro
boam. roboam autem
genuit abia. Abia au
tem genuit asa. asa au
tem genuit iosaphat.
Iosaphat autem genu
it ioram. ioram autē
genuit oziam. Ozias
autem genuit ioathā.
ioatham autē genuit
achaz. Achaz autē
genuit ezechiam. eze
chias autē genuit ma
nassen. Manasses autē
genuit ammon. am
mon autē genuit iosiā.
Iosias autē genuit ie
chomiam & fratres eius
in transmigratione ba
bylonis. Et post trans
migrationē babylonis.
iechonias genuit sala
thiel. Salathiel autē
genuit Zorobabel. Zo
robabel autē genuit
abiud. Abiud autē
genuit eliachim. elia
chim autē genuit Azor.
Azor autē genuit sadoch.
sadoch autē genuit
acchim. Acchim autē
genuit eliud. eliud autē
genuit eleazar. Eleazar
autem genuit mathan.
mathan autem genuit

iacob. Iacob autē gē
nuit ioseph uirum
mariae. De qua natus
est ihc qui uocatur
xp̄c.

Ly. ii
x.
Solus.

Omnes ergo generatio
nes ababraham usq-ad
dauid. generationes
xiiii. & adauid usq-
adtransmigrationē
babylonis generā xiiii.
& atransmigratione
babylonis usq-ad
xp̄m generat xiii.

Ly. iii.
N. ii.

CAP̄ I.

PI AUTEM
generatio sic
erat.

Cum esset desponsata
mater ihū maria io
seph. antē quam con
uenirent inuenta est
in utero habens. de
Spū scō.

Ihūm.
N.
Solus.

Ioseph autem uir eius
cum esset iustus & nol
let eam traducere. uo
luit occulte dimittere
eam. Haec autē cogi
tante. ecce angelus
dñi in somnis apparu
it ei dicens. Ioseph fili
dauid. noli timere ac
cipere mariam con iu
gem tuam. Quod enim
in ea natum ē. de Spū
scō est. Pariet autē filiū.
& uocabis nomen eius
ihm. Ipse enim saluū
faciet populum suum.
a peccatis eorum. Hoc
autem totum factum ē.
ut adimplerat quod
dictum ē a dño p̄ p̄phe
tam dicentē. Ecce uir
go in utero habebit &
pariet filium. & uoca
bunt nomen eius em
manuhel. quod ē int̄
pretatum nobiscū ds.
Exurgens autē ioseph
a somno. fecit sicut p̄
cepit ei angelus dñi.
Et accepit coniugem
suam. & non cognoscē
bat eam. donec pepe
rit filium suum primo
genitum. & uocauit
nomen eius ihm.

Cum ergo natus esset ihc

in bethlē iudę in di
ebus hęrodis regis. ecce
magi ab oriente uene
runt hierosolymam
dicentes. Ubi est qui
natus ē rex iudęorū.
Uidimus enim stellā
eius in oriente. & uenī
mus adorare eum.
Audiens autem hero
des rex turbatus est.
& omnis hierosolyma
cum illo. Et congrega
ns omnes principes sa
cerdotum & scribas
populi. sciscitabatur
ab eis. ubi xp̄s nasceret
ur.
Illi dixerunt ei. In
bethlehem iudę. Sic
enim scriptum ē p̄ p̄
phetam. Et tu beth
lem terra iuda. ne
quaquam minima es
in principibus iuda.
Ex te enim exiet dux.
qui regat populum
meum israhel.
Tunc herodes clam uo
catus magos. diligen
ter didicit ab eis tem
pus stellę quae appa
ruit eis. Et mittens
illos in bethleem di
xit. Ite & interroga
te diligenter de pue
ro. & cum inueneri
tis renunciate mihi.
ut & ego ueniens ad
orem eum. Qui cum
audissent regem. abi
erunt. Et ecce stella
quam uiderant in ori
ente antecedebat eos.
usq; dum ueniens sta
ret supra ubi erat puer.
Uidentes autem stel
lam gauisi sunt gaudio
magno ualde. Et in
trantes domum. inue
nerunt puerum cum
maria matre eius. Et
procidentes. adorauc
runt eum. Et apertis
thesauris suis. obtule
runt ei munera. aurū.
thus. & myrrham. Et
responso accepto in
somnis ne redirent
ad herodem. paliam

uiam reuerſi ſunt in
regionem ſuam. Qui
cum receſſiſſent. ecce
angelus dñi apparu
it in ſomnis ioſeph di
cens. Surge & accipe
puerum & matrem ei
us & fuge in egyptū.
& eſto ibi uſq; dum
dicam tibi. futurum
eſt enim. ut herodes
quęrat puerum ad p
dendum eum. Qui con
ſurgens. accepit pue
rum & matrem eius
nocte. & ſeceſſit in ae
gyptum. & erat ibi
uſq; ad obitum hero
dis. ut adimpleretur
quod dictum eſt a dño
p ꝓphetam dicentem.
Ex egypto uocaui
filium meum. Tunc
herodes uidens quō il
luſus eſſet a magis. ira
tus ē ualde. & mittens
occidit omnes pue
ros qui erant in bethle
em & in omnibus finib;
eius. a bimatu & infra
ſecundum tempus quod
exquiſierat a magis.
Tunc adimpletum ē.
quod dictum eſt p hie
remiam ꝓphetam dicen
tem. Uox in rama
audita ē. ploratus &
ululatus multus. ra
chel plorans filios ſu
os. & noluit conſola
ri quia non ſunt.

DEFUNCTO
autem herode.
ecce apparuit angt
lus dñi in ſomnis io
ſeph in egypto dicens.
Surge & accipe pue
rum & matrem eius.
& uade in terram iſra
hel. Defuncti ſunt
enim. qui quęrebant
animam pueri. Qui
ſurgens. accepit pue
rum & matrem eius.
& uenit in terram iſra
hel. Audiens autem
quod archelaus regna
ret in iudea. p herode
patre ſuo. timuit illo

rit. Et ammonitus
in somnis secessit in
partis galilee. & uenit
ens in ciuitatē habita
uit que uocatur na
zareth. ut adimple
retur quod dictum ē
p prophetas. quo na
zareus uocabitur:

3 Mt. vii. iii. L. vi. L. ii. & xxv. In diebus autem illis.
uenit iohannes bap
tista p̄dicans in deser
to iudee. & dicens.
Penitentiam agite.
appropinquabit enim
regnum celorum.

Mt. viii. c. i. m. ii. L. viii. L. x. Hic est enim. qui dic
tus ē p esaiam pphe
tam dicentem. Uox
clamantis in deserto.
parate uiam dñi. rec
tas facite semitas eius.

Mt. viii. c. xi. m. iii. Ipse autem iohannes
habebat uestimentum
de pilis camelorum. & zo
nam pelliceam circa
lumbos suos. Esca au
tem eius erat locuste.
& mel siluestre. Tunc
exibat ad eum hiero
solyma. & omnis iu
dea & omnis regio cir
ca iordanem. & bapti
zabantur in iordane
abeo. confitentes pec
cata sua.

Mt. x. L. vii. Videns autem multos
pharisseorū & sadducc
orum. uenientes ad
baptismum suum. di
xit eis. Progenies ui
perarum. quis demon
strauit uobis fugere a
futura ira. Facite ergo
dignum fructum poc
nitentie. & ne uelitis
dicere intra uos. patrē
habemus abraham.
Dico enim uobis. quo
niam potens est ds de lapidib⁹
istis suscitare filios ab
raha. Iam enim securis.
ad radicem arborum
posita ē. Omnis ergo ar
bor que non facit fruc
tum bonum. excidetur:
& in ignem mittetur.

Mt. xi. c. iii. L. x. E go quidem uos bapti
zo in aqua. in poeni
tentiam. Qui autem

post me uenturus est.
fortior me est. Cuius n
sum dignus calciamen
ta portare. ipse uos bap
tizabit in spu sco. & ig
Fm. xii. L. xi. Cuius uentilabru Jni.
in manu sua. & p mun
dabit aream suam. &
congregabit triticum
suum in horreum. Pale
as autem comburet ig
ni inextinguibili.
Jo. xiii. Solus. Tunc uenit ihc a galilea
in iordanen ad iohan
nem. ut baptizaretur
ab eo. Iohannes autem
prohibebat eum dicens.
Ego autem debeo baptiza
ri. & tu uenis ad me.
Respondens autem ihc.
dixit ei. Sine modo. sic
enim decet nos implere
omnem iustitiam.
Tunc dimisit eum.
Baptizatus autem ihc.
Fm. xiii. r. i. m. v. l. xiii. p. xv. confestim ascendit de
aqua. Et ecce aperti
sunt ei cęli. & uidit spm
dei descendentem sicut co
lumbam. & uenientem

supse. Et ecce uox dece
lis dicens. Hic est filius
meus dilectus. in quo
mihi complacui.

III.

Fm. xv. r. i. m. vi. L. xv. TUNC ihc duc
tus est in desertum
aspu. ut temptare
tur a diabolo.
Jo. xvi. xl. L. xvi. Et cum ieunasset. xl.
diebus & xl. noctibus.
postea esurit. Et acce
dens temptator dixit ei.
Si filius dei es. dic ut la
pides isti panes fiant.
Qui respondens dixit.
Scriptum est. non in pa
ne solo uiuet homo.
sed in omni uerbo quod
procedit de ore dei. Tunc
assumpsit eum diabo
lus in scam ciuitatem.
& statuit eum sup pin
naculum templi. & di
xit ei. Si filius dei es. mit
te te deorsum. Scriptum
est enim. Quia angelis
suis mandauit de te. &
in manib. tollent te. ne
forte offendas ad lapidem

pedan tuum. ℣ At illi
iħc rursum. Scriptum
est. non temptabis dñm
ōm tuum. Iterum assū
pſit eum diabolus in
montem excelsum val
de. & ostendit ei omnia
regna mundi & gloriā
eorum. & dixit illi.
Hec omnia tibi dabo.
si cadens adoraueris me.
Tunc dicit ei iħc. Va
de satanas. Scriptum
est enim. Dñm dñm tu
um adorabis. & illi so
li seruies.

Tunc reliquit eum dia
bolus. & ecce angeli ac
cesserunt. & ministra
bant ei.

Cum autem audisset iħc
quod iohannes traditus
esset. secessit in galileā.

Et relicta ciuitate naza
reth. uenit & habita
uit in capharnaum ma
ritimam. in finib; zabu
lon & neptalim. ut ad
impleretur quod dictū
ē per ysaiam pphetam.

Terra zabulon & terra
neptalim. uia maris
transiordanen galileę.
Gentium populus qui
sedebat in tenebris. lu
cem uidit magnam.
& sedentib; in regione
umbre mortis. lux or
ta ē eis.

Ex inde cepit iħc pdi
care & dicere. Pœnitem
tiam agite. appropin
quabit enim regnum
celorum. Ambulans
autem iħc iuxta ma
re galilee. uidit duos
fratres Symonē qui uo
catur petrus. & andre
am fratrem eius mit
tentes rete in mari.
Erant enim piscatores.

Et ait illis. Uenite post
me. & faciam uos fie
ri piscatores hominū.
At illi continuo relic
tis retibus. secuti sunt
eum.

Et procedens inde. uidit
alios duos fratres. Iaco
bum zebedei & iohēm

fratrem eius in naui
cum Zebedeo patre eoꝝ
reficientes retia sua.
& uocauit eos. Illi autē
statim relictis retibus
& patre. secuti ꝭ eum.

Et circuibat ihc totā
galileam. docens in
synagogis eorum. &
p̄dicans euangelium
regni. & sanans omnē
languorē. & omnē in
firmitatem in populo.
Et abiit opinio eius
in totam syriam. &
obtulerunt ei omnes
male habentes uariis
languoribꝰ. & tormen
tis comp̄hensos. & qui
daemonia habebant.
& lunaticos. & paraly
ticos. & curauit eos.
Et secuti sunt eum
turbe multe de gali
lea. & decapoli. & ie
rosolymis. & iudea. &
de transiordanen

IDENS ·IIII· autem ihc tur
bas. ascendit

in monte. Et cum sedis
set. accesserunt ad eum
discipuli eius.

Et aperiens os suum.
docebat eos dicens.

Beati pauperes spu.
quo ipsorū est regnū
celorum.

Beati mites. quo ipsi
possidebunt terram.

Beati qui lugent. quo
ipsi consolabuntur.

Beati qui esuriunt & si
tiunt iustitiā. quo ip
si saturabuntur.

Beati misericordes. quo
ipsi misericordiam conse
quentur. Beati mun
do corde. quo ipsi dm
uidebunt. Beati pa
cifici. quo filii dei uoca
buntur. Beati qui p
secutionē patiuntur
pp̄ter iustitiam. quo
ipsorum est regnū celo.

Beati estis cum maledi
xerint uobis & persecuti
uos fuerint & dixerint
omne malū aduersū
uos. mentientes pp̄ter

m.xxv
L.xlvi.

m.xxvi
Solus

m.xxvii
L.xlviii

m.xxviii
L.xlvii

m.xxviii
Solus

m.xxx
L.xlviii

mc. Gaudet & exulta
te. quō merces ūra. co
piosa est in cadis. Sic
enim pfectum sunt pro
phetas qui fuerunt an
te uos.

mxxxi
p. ii
m e ii
L. clxxxv

Nos estis sal terre. Quod
si sal euanuerit in quo
salietur. Ad nichilum
ualet ultra. nisi ut mit
tatur foras. & conculce
tur ab hominibus.

mxxxii
p. ii
m xxxviii
L. cxxxvi

Vos estis lux mundi.
Non potest ciuitas ab
scondi supra montē po
sita. Neq. accendunt lu
cernam & ponunt eam
sub modio sed supcan
delabrum. ut luceat
omnib. qui in domo s.
Sic luceat lux ūra co
ram hominib. ut uide
ant opera ūra bona.
& glorificent patrem
ūm qui in cadis est.

mxxxiii
x
Solus

Nolite putare quō uenī
soluere legē aut. p phe
tas. non uenī soluere
sed adimplere.

mxxxiii
x
L. cxxxvii

Amen quippe dico uobis.
donec transeat cēlum
& terra. iota unum. aut
unus apex non p̄teribit
a lege. donec omnia fi
Qui ergo soluerit. am-
unum de mandatis is
tis minimis & docuerit
sic homines. minimus
uocabitur in regno cē
lorum. Qui aut̄ fece
rit & docuerit. hic ma
gnus uocabitur in reg
no cēlorum. Dico enī
uobis. quia nisi habun
dauerit iustitia ūra
plus quā scribarum &
phariseorū. n̄ intrabi
tis in regnū cēlorum.
Audistis quia dictum
est antiquis. non occi
des. Qui aut̄ occiderit
reus erit iudicio. Ego
autem dico uobis. quia
omnis qui irascitur fri
suo. reus erit iudicio.
Qui autem dixerit fri
suo racha. reus erit con
cilio. Qui aut̄ dixerit
fatue. reus erit gehenne
ignis. Si ḡ offers munus

mxxxi
x
Solys

tuum ad altare & ibi
recordatus fueris quia
frater tuus habet ali
quid aduersum te. re
linque ibi munus tu
um ante altare. & va
de prius reconciliari
fri tuo. & tunc ueni
ens offeres munus tuū.
Esto consentiens aduer
sario tuo cito dum es
in uia cum eo. ne forte
tradat te aduersarius
iudici. & iudex tradat
te ministro & in carcere
mittaris. Amen dico
tibi. non exies inde
donec reddas nouissi
mum quadrantem.
Audistis quia dictum
est antiquis. non moe
chaberis. Ego autem
dico uobis. Quō omnis
qui uiderit mulierem
ad concupiscendū eam.
iam moechatus ē eam
in corde suo. Quod si
oculus tuus dexter scā
dalizat te. erue eum
& proice abste. Expedit
enim tibi ut pereat
unum membrorum tuorum
quā totum corpus tu
um mittatur in gehen
nam. Et si dextera ma
nus tua scandalizat
te. abscide eam & proi
ce abste. Expedit enim
tibi. ut pereat unum
brorum tuorum. quam
totum corpus tuum
eat in gehennam. Dic
tum ē autem. Quicūq;
dimiserit uxorē suam.
det illi libellum repu
dii. Ego autem dico
uobis. Quia omnis qui
dimiserit uxorē suam
excepta fornicationis
causa. facit eam moe
chari. Et qui dimissā
duxerit. adulterat.
Iterum audistis quia
dictum ē antiquis. non
periurabis. reddes aut
dño iuramenta tua.
Ego autem dico uobis.
Non iurare omnino. neq;
per celum quia thronus
dei est. neq; per terrā quia

scabellum ē pedum ei.
neq. p ierosolymam.
quia ciuitas ē regis
magni. neq. p caput
tuum iurabis. quia ñ
potes unum capillū
album facere aut nu
grum. Sit autem ser
mo ur: est est. non. ñ.
Quod autē his uerbis
abundamius ē. ama
lo ex. Audisti quia
dictum ē. oculū. po
culo. & dentē. pdentē.
Ego autē dico uobis.
non resistere malo.
Sed si quis te percusserit
in dexterā maxillam
tuam. præbe illi & alte
ram. & ei qui uult te
cum iudicio contende
re. & tunicā tuā tolle
re. dimitte ei & pallū.
Et qui cunq. te angaria
uerit mille passus. ua
de cum illo alia duo.
Qui petit a te. da ei. &
uolenti mutuari a te.
ne auertaris. Audisti
quia dictum ē. diliges

proximum tuum. & o
dies inimicum tuum.
Ego autem dico uobis.
Diligite inimicos uros.
benefacite his qui odi
erunt uos. & orate p p
sequentib. & calumni
antib. uos. ut sitis filii
patris uri qui in cęlis
est. qui solem suū ori
ri facit sup bonos &
malos. & pluit sup
iustos & iniustos.
Si enim diligitis eos qui
uos diligunt. quā mer
cedem habebitis. nonne
et publicani hoc fa
ciunt. Et si salutaue
ritis fratres uros tan
tum. quid amplius fa
citis. nonne & ethnici
hoc faciunt. Estote ergo
uos perfecti. sicut & pa
ter ur cęlestis perfectus est.
Intendite ne iustitiam
uram faciatis coram ho
minib. ut uideamini
ab eis: alioquin mer
cedem ñ habebitis apud
patrē urm qui in cęlis est.

Th xxxvij
L. l. iii

Th xxxviij
Solus

Th xl.
L. l.

Th xl. i.
L. l.v

Th xl. ii
Solus

Cum q̄ facis elymosi
nam. noli tuba cant
re ante te. sicut hypo
crite faciunt in syna
gogis & in uicis. ut ho
norificentur ab homi
nibus. Amen dico uo
bis. receperunt mer
cedem suam. Te autem
faciente elymosinam.
nesciat sinistra tua q̄
faciat dextera tua. ut
sit elymosina tua in
abscondo. Et pat̄
tuus qui uidet in ab
scondo. reddet tibi.

6. V. ITEM ORA
tis. non eritis
sicut ypocrite. qui
amant in synagogis
& in angulis platea
rum stantes orare. ut
uideantur ab hominib.
Amen dico uobis. rece
perunt mercedē suam.
Tu autem cum orabis.
intra in cubiculū tuū.
& clauso ostio tuo ora
patrem tuum in ab
scondo. Et pat̄ tuus
qui uidet in abscondo.
reddet tibi.

Orantes autem. nolite
multum loqui sicut
ethnici. Putant enim.
quod in multiloquio
suo exaudiantur. No
lite q̄ assimilari eis.
Scit enim pat̄ uē
quid opus sit uobis.
ante quā petatis eū.
Sic q̄ uos orabitis.
Pat̄ nr̄ qui es in cel̄s.
Sc̄ificet̄ nomen tuū.
Adueniat regnū tuū.
Fiat uoluntas tua. Si
cut in cel̄o & in terra.
Panem nr̄m supstanti
alem da nobis hodie.
Et dimitte nobis de
bita nr̄a. sicut & nos
dimittimus debitoribꝫ
nr̄is. Et ne nos induc
as in temptationem.
Sed libera nos a malo.

Si enim dimiseritis homi
nibꝫ peccata eor̄ū. dimit
tet & uobis pat̄ uē ce
lestis delicta uestra. Si aut̄

non dimiſerit hominibus· nec pater uester dimittet uobis peccata

Cum autem ieiunatis· nolite fieri sicut hypocrite tristes· Exterminant enim facies suas· ut pareant hominibus ieiunantes· Amen dico uobis· quia receperunt mercedem suam· Tu autem cum ieiunas· unge caput tuum & faciem tuam lauа· ne uidearis hominibus ieiunans· sed patri tuo qui est in abscondito· & pater tuus qui uidet in abscondito· reddet tibi· Nolite thesaurizare uobis thesauros in terra· ubi erugo & tinea demolitur· & ubi fures effodiunt & furantur·

Thesaurizate autem uobis thesauros in celo· ubi neq· erugo neq· tinea demolitur· & ubi fures non effodiunt· nec furantur· Ubi enim est thesaurus tuus· ibi est & cor tuum·

Lucerna corporis tui· est oculus tuus· Si fuerit oculus tuus simplex· totum corpus tuum lucidum erit· Si autem oculus tuus nequam fuerit· totum corpus tuum tenebrosum erit· Si ergo lumen quod in te est· tenebre sunt· ipse tenebre quante erunt·

Nemo potest duobus dominis seruire· Aut enim unum odio habebit· & alterum diliget· Aut unum sustinebit· & alterum contemnet· Non potestis deo seruire· & mammone·

Ideo dico uobis· ne solliciti sitis anime uestre quid manducetis· neq· corpori uestro quid induamini· Nonne anima plus est quam esca· & corpus quam uestimentum·

Respicite uolatilia cel

li. quō nonſeruntneq
metunt. neq congrega
nt inhorrea. & pater
uester cēlestis pascit il
la. Nonne uos magis
pluris estis illis. Quis
autem uestrum cogitans po
test adicere ad staturā
suam cubitum unum.
& de uestimento quid
solliciti estis. Cōsidc
rate lilia agri quomō
crescunt. non laborant
neq nent. Dico autē
uobis. quōniam salomon
in omni gloria sua co
opertus est. sicut unum
ex istis. Si autem fenum
agri quod hodie est &
cras in clybanum mitti
tur deus sic uestit. quan
to magis uos minimę
fidei. Nolite ergo solliciti
esse dicentes. qd man
ducabimus. aut quid
bibemus. aut quo oper
iemur. Hæc enim om
nia gentes inquirunt.
Scit enim pater uester. quia
his omnib, indigetis.

Quærite ergo primum
regnum dei & iustitiā
eius. & hæc omnia ad
icientur uobis. Nolite
ergo solliciti esse in cras
tinum. Crastinus enim
dies sollicitus erit sibi
ipsi. Sufficit diei ma
licia sua. VI.

NOLITE IUDI
care. ut non iu
dicemini. In quo enim
iudicio iudicaueritis
iudicabimini. Et in
qua mensura mensi
fueritis. remetietur uo
bis. Quid autem uides
festucā in oculo fratris
tui. & trabem in oculo tuo
non uides. Aut quomō
dicis fratri tuo. frater sine
eiiam festucā de oculo
tuo. & ecce trabis est in
oculo tuo. Hypocrita.
eiice primum trabem
de oculo tuo. & tum
uidebis eicere festucam
de oculo fratris tui.

NOLITE DARE SCM CANIBVS.
neq mittatis margari

m.l. x. Lxvi. L.l.vi.

m.l.a. L.l.viij

m.l.xi. Solus

tas uias ante porcos ne forte conculcent tas pedib. suis. & conuer si disrumpant uos.

m. l. iii. v. L. cxxv. Petite & dabitur uobis. querite & inuenietis. pulsate & aperietur uobis. Omnis enim qui petit accipit. & qui querit inuenit. & pul santi aperietur. Aut quis est ex uobis homo. quem si petierit filius suus panem. numqd la pidem porriget illi. Aut si piscem petierit. numqd serpentem porri get ei. Si ergo uos cũ sitis mali nostis bona data dare filiis uris. quanto magis pater ur qui in cęlis est dabit bo na petentibus se.

m. l. iiii. v. L. l. iiii. Omnia ergo quęcunq. uultis ut faciant uobis homines. & uos facite eis. Hec est enim lex & prophete.

m. l. v. L. clxx. Intrate per angustã por tam. quia lata porta & spaciosa uia que du cit ad perditionem. & mul ti sunt qui intrant per ea. Quã angusta porta & arta uia que ducit ad uitam. & pauci sunt qui inueniunt eam.

m. l. vi. x. Solus. Attendite a falsis pphe tis. qui uenium aduos in uestimentis ouium. intrinsecus aute sunt lupi rapaces. A fructib. eorum. cognoscetis eos. Nunquid colligunt de spinis uuas. aut de tri bulis ficus.

m. l. vii. L. lxi. Sic omnis arbor bona. fructus bonos facit. Mala aute arbor fruc tus malos facit. Non po test arbor bona fructus malos facere. neq arbor mala fructus bo nos facere. Omnis ar bor que non facit fruc tum bonum. excidet. & in ignem mittetur. Igitur ex fructib. eorũ. cognoscetis eos.

m. l. viii. L. lxxiii. q. e xvi. Non omnis qui dicit mihi

dñe dñe intrabit in regnum cẽlorum. sed qui facit uoluntatẽ patris mei qui in cae lis ẽ. ipse intrabit in regnum celorum.

dñe v. L. elect

Multi dicent mihi in illa die dñe dñe. nonne in nomine tuo ꝓphe tauimus. & in nomine tuo demonia eiecim⁹. & in tuo nomine uirtu tes multas fecimus. Et tunc confitebor illis q̃a nunq̃ noui uos. di scedite a me qui operamini iniquitatem.

dñe ii. L. ieun

Omnis q̃ qui audit uer ba mea hec & facit ea. assimilabitur uiro sa pienti qui edificauit domum suã sup̃ petrã. Et descendit pluuia. & uenerunt flumina. & flauerunt uenti. & irruerunt in domũ illã. & non cecidit. fundata enim erat sup̃ petram. Et omnis qui audit uer ba mea hec & non facit ea. similis erit uiro stul to. qui edificauit do mum suã sup harenã. & descendit pluuia & uenerunt flumina. & flauerunt uenti. & irruerunt in domũ suã. & ceciderunt. & fuit ruina eius magna. Cap.

dñe. ii. fe. xiii. L. iii. 7 xxiii.

8

IFACTVM. VII. est cum consum masset ihc uerba hec. admirabantur turbe super doctrina ei⁹. Erat enim docens eos sicut potestatem habens. & non sicut scribe eorum & pharisei.

dñe. ii. fe. xviii. L. xxxiii

Cum autem descendisset ihc de monte. secute s eum turbe multe. Et ecce leprosus ueniens. adorabat eum dicens. Domine si uis. potes me mundare. Et extendens manum. tetigit eum dicens. Volo. munda re. Et confestim mun data ẽ lepra eius. Et ait illi ihc. Vide ne cui dixeris. sed uade ostende te sacerdoti. &

offa munus quod pcep
pit moyses in testimo
nium illis.

Th. lxiii. l. lxv. p xxxvii.

Cum autem introisset ca
pharnaum. accessit ad
eum centurio rogans eū.
& dicens. Dñe. puer meus
iacet paralyticus in do
mo. & male torquetur.
Et ait illi. Ego uenia.
& curabo eum. Et re
pondens centurio ait.
Dñe. non sum dignus
ut intres sub tectum
meum. sed tantum dic
uerbo & sanabitur pu
er meus. Nam & ego
homo sum sub potesta
te habens sub me mili
tes. & dico huic uade
& uadit. & alii. ueni.
& uenit. & seruo meo
fac hoc. & facit. Audi
ens autem ihc miratus est.
& sequentib. se dixit.
Amen dico uobis. non
inueni tantā fidē in isra
hel. Dico autē uobis.
quod multi abstinent
& occidentur uenient.
& recumbent cū abrahā
& ysaac. & iacob in regno
celorum. Filii autē regni
eicientur in tenebras
exteriores. ibi erit fletus
& stridor dentium.

Th. lxvi. l. lxv.

Et dixit ihc centurioni.
Uade. & sicut credidi
sti. fiat tibi. Et sanatus
est puer in illa hora.

Th. lxvii. p. ii. th. xv. l. xxxvi.

Et cum uenisset ihc in
domum petri. uidit
socrum eius iacentem.
& febricitantem. Et tetigit
manum eius. & dimisit eam febris. Et
surrexit. & ministrabat
eis. Uespere autem facto.
obtulerunt ei multos
demonia habentes. &
eiciebat spiritus uerbo.
& omnes malehabentes
curauit. ut adimplere
tur quod dictum est p
ysaiam. pphetā dicen
tem. Ipse infirmitates
nras accepit. & egrota
tiones portauit. Uidens
autem ihc turbas multas
circumse. iussit ire tra
nsfretum.

Th. lxv. v. l. e. lxxii.

Et accedens unus scriba.

Th. lxvi. v. l. e. v.

ait illi. Sequar te. quo
cumq. ieris. Et dicit
ei ihc. Vulpes foueas
habent. & uolucres cę
li nidos. filius autem
hominis non habet u
bi caput reclinet. Alius
autem discipulus ei.
ait illi. Dne. permitte
me primum ire. & se
pelire patrem meū. Ihc
autem ait illi. Sequere
te me. & dimitte mor
tuos sepelire mortuos
suos. VIII.

Et ascendente eo in nau
culam. secuti sunt eum
discipuli eius. Et ecce
motus factus ē magnus
in mari. ita ut navicu
la operiretur fluctib.
Ipse vero
dormiebat. Et accesse
runt. & suscitauerunt
eum dicentes. Dne. sal
ua nos. perimus. Et
dicit eis. Quid timidi
estis modicę fidei.
Tunc surgens imperā
uit uentis & mari. &
facta ē tranquillitas
magna. Porro. homi
nes mirati sunt dicentes.
Qualis ē hic. quia uen
ti & mare obediunt
ei. Et cum uenisset trā
situm in regionem
gerasenorum. occurrerūt
ei duo habentes demo
nia de monumentis ex
euntes sęui nimis. ita
ut nemo posset transi
re per uiam illā. Et ecce
clamauerunt dicentes.
Quid nobis & tibi ihū
fili dei. Venisti huc ante
tempus torquere nos.
Erat autem non longe
ab illis grex porcorum
multorum pascens. Dęmo
nes autem rogabant
eum dicentes. Si eicis nos.
mitte nos in gregem por
corum. Et ait illis. Ite.
At illi exeuntes. abierūt
in porcos. Et ecce impe
tu abiit totus grex per
ceps in mare. & mortui
sunt in aquis. Pastores
autem fugerunt. & ue
nientes in ciuitatem nun

clauqum omnia. & de
his qui dęmonia habue
rant. Et ecce tota ciui
tas exiit obuiā iHV. &
uiso eo rogabant ut tra
nsiret a finibus eorum.

.VIIII.

9

Et ascendens in nauicula.
transfretauit. & uenit
in ciuitatē suā. Et ecce
offerebant ei paralyti
cum. iacentem in lecto.
Et uidens iHC fidem il
lorum. dixit paralitico
Confide fili. remit
tuntur tibi peccata
tua. Et ecce quidam
de scribis. dixerunt in
tra se. Hic blasphemat
Et cum uidisset iHC co
gitationes eorū. dixit.
Ut quid cogitatis mala
in cordibus uris. Quid
est dicere facilius di
mittuntur tibi pecca
ta. aut dicere surge &
ambula. Ut sciatis au
tem quō filius hominis
habet potestatē in ter
ra dimittendi peccata.
tunc ait paralytico.
Surge tolle lectū tuū.
& uade in domū tuam.
Et surrexit. & abiit in
domum suā. Uidentes
autem turbę timue
runt. & glorificauerūt
ōm qui dedit potesta
tem talem hominibus.
Et cum transisset inde
iHC. uidit hominē se
dentem in theloneo
matheum nomine. &
ait illi. Sequere me.
Et surgens. secutus est
eum.
Et factum ē discumben
te eo in domo. ecce mul
ti publicani & peccato
res uenientes. discum
bebant cum iHV. & dis
cipulis eius. Et uiden
tes pharisei. dicebant
discipulis eius. Quare
cum publicanis & pecca
toribus manducat ma
gister uester.
I iHC audiens ait. Non
est opus ualentibus medi
cus. sed malē habentib;
Euntes autē discite qd
est. misericordiam uolo &
non sacrificium. Non

m. lxx.
f. i.
m. xx.
l. xxxvii
f. xxxviii

m. lxx. i.
f. ii.
m. xx. i.
l. xxxviii

m. lxxii.
f. ii.
m. xxii.
l. xxxviii
f. xxxvii

m. lxxiii.
f. ii.
m. xxiii.
l. xl.

cnim uam uocant iudæi.
sed paccatorem. Tunc ac
cesserunt ad eum dis
cipuli iohannis dicen
tes. Quare nos & pha
risæi ieiunamus frequen
ter: discipuli autem tui
non ieiunant. Et ait
illis ihc. Numqd possunt
filii sponsi lugere. quã
diu cum illis est sponsus.
Uenient autem dies cũ
auferetur ab eis sponsus. & tunc ieiunabunt.
Nemo autem immittit
commissuram panni ru
dis in uestimentũ uet⁹.
tollit enim plenitudi
nem eius a uestimento.
& peior scissura fit. Neq
mittunt uinũ nouum
in utres ueteres. alioqn
rumpuntur utres & ui
num effundetur: & u
tres perdentur. Sed uinũ
nouum in utres nouos
mittunt. & ambo con
seruantur.

Hæc illo loquente ad eos
bas. ecce princeps unus
accessit. & adorauit eũ

dicens. Dñe. filia mea
modo defuncta est. sed
ueni impone manum
super eam. & uiuet. Et
surgens ihc. sequebat eũ
cum & discipuli eius. Et
ecce mulier quæ sangui
nis fluxum patiebatur
xii. annis. accessit re
tro. & tetigit fimbriã
uestimenti eius. Dicebat
enim intra se. Si tetige
ro tantum uestimentũ
eius. salua ero. At ihc
conuersus. & uidens eã
dixit. Confide filia.
fides tua te saluã fecit.
Et salua facta est mulier
ex illa hora. Et cum ue
nisset ihc in domũ prin
cipis. & uidisset tybici
nes & turbam tumultu
antem. dicebat. Recedi
te. non est enim mortua
puella. sed dormit. Et
deridebant eum. Et ei
ecta esset de turba. in
trauit & tenuit manũ
eius. & surrexit puella.
& exiit fama hæc in uni
uersam terrã illã.

Et transeuntes inde ihū.
secuti sunt eum duo cē
ci clamantes dicentes.
Miserere nr̄i. fili dauid.
Cum autē uenisset do
mum. accesserunt ad
eum cæci. Et dicit eis
ihc. Creditis quia pos
sum hoc facere uobis.
Dicunt ei. Utiq dn̄e.
Tunc tetigit oculos eo
rum dicens. secm fidē uestram
fiat uobis. Et aperti s
oculi illorum. Et com
minatus ē eis ihc. dicēs.
Uidete. nequis sciat. Il
li autem exeuntes. dif
famauerunt eum in tota
terra illa. Egressis autē
illis. ecce oblatum ei
hominē mutum. dæ
monium habentem.
Et eiecto dæmonio. lo
cutus ē mutus. Et mira
ti sunt turbæ dicentes.
Nunquā apparuit sic
in israhel. Pharisei autē
dicebant. In principe
dæmoniorum eicit dæ
mones.
Et circuibat ihc ciuita

tes omnes. & castella
docens in synagogis
eorum. & p̄dicans euan
gelium regni. & curans
omnē languorē & om
nem infirmitatem.
Uidens autem turbas ihc
misertus ē eis. quia era
uexati & iacentes. sicut
oues non habentes pas
torem.
Tunc dicit discipulis
suis. Messis quidem
multa. operarii autē
pauci. Rogate ergo dn̄m
messis. ut mittat ope
rarios in messem suā.
X
Et conuocatis
ihc. xii. disci
pulis suis. dedit illis
potestatem spirituū
immundorum ut eice
rent eos. & curarent
omnem languorē. &
omnem infirmitatem.
Quorum autē apl̄orum
nomina sunt hæc. Pri
mus Symon qui dicit̄
Petrus. & andreas frat̄
eius. Iacobus zebedæi.

&'iohannes fr̄ eius. Philippus. & Bartholomeus. thomas. & matheus publicanus. & iacobus alphei. & thadeus. Symon chananeus. & iudas Scarioth. qui & tradidit eum.

m lxxxi
v
Solus

Hos duodecim. misit ihc̄ pipiens eis. & dixit. in uiam gentium ne abieritis. & in ciuitatem samaritanorum ne introieritis. sed potius ite ad oues que perierunt domus israhel.

m lxxxii
r m l. iii
l lxxxvii
e x.

Euntes autem p̄dicate dicentes. quia appropinquabit regnum celorum. Infirmos curate. mortuos suscitate. leprosos mundate. demones eicite. Gratis accepistis. gratis date. Nolite possidere aurum neq; argentum. neq; pecuniam in zonis uestris. Non peram in uia. neq; duas tunicas. neq; calciamenta. neq; uirgam. Dignus enim operarius cibo suo.

m lxxxii
L. lxxxvii. 7
e xii.

Inquācunq; ciuitatem aut castellum introieritis. interrogate quis in ea dignus sit. & ibi manete donec exeatis. Introeuntes autem in domum. m lxxxiii
L e xi
salutate eam dicentes. Pax huic domui. Et si quidem fuerit domus illa digna. ueniat pax uestra super eam. Sin autem non fuerit digna. pax uestra ad uos reuertatur.

Et quicunq; non receperit uos neq; audierit sermones uestros. exeuntes foras de domo uel ciuitate. excutite pulueren de pedibus uestris. Amen dico uobis. tolerabilius erit terre sodomorum & gomorreorum in die iudicii quam illi ciuitati.

m lxxxv
r m l. v
l lxxxviii 7
e xiii

Ecce ego mitto uos. sicut oues in medio luporum. m lxxxvi
L e viii
Estote ergo prudentes sicut serpentes. & simplices sicut columbe.

Cauete autem ab hominibus.

m lxxxvii
r m. lxxxviii
L. cc. l.
7 e xl i.

Tradent enim uos in con
ciliis. & in synagogis
suis flagellabunt uos.
& ad pſides & reges du
cemini, ꝓpter me. in
testimonium illis &
gentibus.

Cum autē tradent uos.
nolite cogitare quomō
aut quid loquamini.
Dabitur enim uobis in
illa hora. qd loquami
ni. Non enim uos estis
qui loquimini. sed spūs
patris uri qui loquitur
in uobis. Tradet autem
frr frem in mortē. & pa
ter filium. & insurgent
filii in parentes. & mor
te eos afficient. Et eri
tis odio omnib. ꝓpt̄
nomen meū. Qui autē
pseuerauerit usq. in fi
nem. hic saluus erit.

Cum autē pſequentur
uos in ciuitate ista. fu
gite in aliam. Amen
dico uobis. non cōsū
mabitis ciuitates isrl.
donec ueniat filius ho
minis.

Non est discipulus sup
magistrum. neq; ser
uus sup dominū suū.
Sufficit discipulo. ut
sit sicut magister eius.
& seruus sicut dominus
eius.

Si patrē familias bee
zebub uocauerunt.
quanto magis domes
ticos eius. Ne ergo ti
mueritis eos.

Nichil enim opertum
est quod non reuelabit.
& occultum quod non
sciatur.

Quod dico uobis in tene
bris. dicite in lumine.
Et quod in aure audi
tis. ꝓdicate sup tecta.
Et nolite timere eos
qui occidunt corpus
animā autē non possunt
occidere. sed potius ti
mete. qui potest & a
nimā & corpus ꝓdere in
gehennam. Nonne duo
passeres asse uenient.
& unus ex illis. nō cadet
sup terrā sine patre uro.
Uri autē & capilli capi

tas· omnes numerati sũt.
Nolite ergo timere· mul
tas passeres· modici
estis uos· Omnis ergo qui
confitebitur me coram
hominib· confitebor
& ego eum coram pa
tre meo qui ẽ in cęlis·
Qui autem negauerit
me coram hominibꝰ·
negabo & ego eum co
ram patre meo qui ẽ
in cęlis·
Nolite arbitrari quia
uenerim mittere pacẽ
in terrã· non uenio pacẽ
mittere sed gladium·
Uenio enim separare
hominẽ aduersus pa
trem suum· & filiã ad
uersus matrẽ suã· & nu
rum aduersus socrum
suam· & inimici homi
nis domestici eius·
Qui amat patrẽ aut ma
trem plusquam me· nõ
est me dignus· Et qui
amat filium aut filiã
sup me· non ẽ me dig
nus· Et qui non acci
pit crucẽ suã & sequi
tur me· non ẽ me digꝰ·
Qui inuenerit animã suã·
perdet illam· Et qui
perdiderit animã suam
propter me· inueniet
Qui recipit uos· /cã·
me recipit· Et qui me
recipit· recipit eum
qui me misit·
Qui recipit prophetam in
nomine prophetę· mer
cedem prophetę accipi
et· Et qui recipit ius
tum in nomine iusti·
mercedẽ iusti accipiet·
Et qui cunq; potum de
derit uni ex minimis
istis calicẽ aquę frigi
dę tantum in nomine
discipuli· amen dico
uobis· non perdet mer
cedem suam·
FACTVM
est cum consu
masset ihc· pcipiens
duodecim discipulis
suis· transiit inde ut
doceret & pdicaret in
ciuitatib· eorum·
Iohannes autẽ cum au
diisset in uinculis opc

m xcviii
m lxxxvii
l xcviii
l xl vi

m xcv
l c lx

m xcvi
l c lxxxi

m xcvii
l lxxiii

m c
m xcviii

m c i
Solus

m c ii
l lxxiii

ra xp̄i. mittunt duos de discipulis suis. ait illi. Tues qui uenturus es. an alium expectamus? Et respondens ihc. ait illis. Euntes renunciate iohanni. quę audistis & uidistis. Cęci uident. claudi ambulant. leprosi mundantur: surdi audiunt. mortui resurgunt. pauperes euangelizantur: Et beatus ē. qui non fuerit scandalizatus in me. Illis autē abeuntib. coepit ihc dicere ad turbas de iohanne. Quid existis in desertum uidere? harundinē uento agitatam? Sed qđ existis uidere? hominē mollib, uestitum. Ecce qui mollib, uestiuntur: in domib, regum sunt. Sed qđ existis uidere? ꝓphetam. Etiam dico uobis: & plusquam ꝓphetam.

Hic ē enim. de quo scriptum ē. Ecce ego mitto angelum meū ante faciem tuā. qui p̄parabit uiam tuam ante te. Amen dico uobis. non surrexit inter natos mulierum maior iohanne baptista. Qui autem minor ē. in regno ęcloꝝ rum maior ē illo.

A diebus autē iohannis baptistę usq; nunc regnum ęcloꝝ uim patitur: & uiolenti rapiunt illud.

Omnes enim ꝓphetę & lex. usq; ad iohannem ꝓphetauerunt. Et si uultis recipere. ipse ē helyas qui uenturus ē. Qui habet aures audiendi. audiat.

Cui autem similē aestimabo generationē istā. Similis ē pueris sedentibus in foro. qui clamantes coequalib, dicunt. Cecinimus uobis & non saltastis: lamentauimus. & non planxistis: Uenit enim iohannes. neq; manducans

m.e.xi. L. exem

m.e.vi. x Solus

m.e.vii. x L. term

m.e.ix. x Solus

m.e.m. r.n. m.i. L. lxx

nq̄ bibant· & dicunt. Demonium habet. Uenit filius hominis manducans & bibens· & dicunt. Ecce homo uorax & potator uini· publicanorum & peccatorū amicus· & iustificata est sapientia a filiis suis.

Tunc coepit exprobrare ciuitatib⁹ in quib⁹ factę sunt plurimę uirtutes eius· quia non ęgissent pœnitentiam.

Uae tibi corozaim. uae tibi bethsaida· quia si in tyro & sydone factę essent uirtutes quae factę sunt in uobis· olim in cilicio & cinere pœnitentiam egissent. Uerumtamen dico uobis. tyro & sydoni remissius erit in die iudicii quam uobis· Et tu capharnaum· nunquid usq· exaltaberis· usq· in infernum descendes·

Quia si in sodomis factę fuissent uirtutes quae factę sunt in te· forte manssissent usq· in hanc diem. Uerumtamen dico uobis· quia terrae sodomoꝝ remissius erit in die iudicii quā tibi.

In illo tempore· respondens ihc dixit· Confiteor tibi pater· dne cęli & terrę· quia abscondisti hęc a sapientib⁹ & prudentib⁹· & reuelasti ea paruulis· Ita pater· quō sic fuit placitum ante te·

Omnia mihi tradita sunt a patre meo·

Et nemo nouit filium nisi pater· neq· patrē quis nouit nisi filius· & cui uoluerit filius reuelare.

Uenite ad me omnes qui laboratis & oneratis· & ego reficiam uos· Tollite iugum meum super uos· & discite a me quia mitis sum & humilis corde· & inuenietis requiem animabus uris·

Iugum enim meum suaue est· & onus meum leue est·

m. c viii
L. c xv.

m. c viii
x
solus

m. c x.
L. c xviii

d. c. xi.
.iii.
L. c xviii
q. c. xlvii
& c. xxx.

d. c. xii
.iii.
L. c xviii
q. lxxxvii.

m. c xii
x
solus

12

DXII. Mc. xiii. p. ii. m. xx. iii. L. xl. i.

IN illo TEMPORE. Abiit iħc sabbato p sata. discipuli autem eius coeperunt uellere spicas. & manducare. Pharisei autem uidentes. dixerunt ei. Ecce discipuli tui faciunt quod nō licet eis facere sabbatis. / Ille dixit eis. Nonne legistis quod fecerit dauid quando esuriit. & qui cum eo erant. quomodo intrauit in domum dei & panes propositionis comedit. quod non licebat ei edere neq; his qui cum eo erant. nisi solis sacerdotib. Aut non legistis in lege. quia sabbatis sacerdotes in templo sabbatum uiolant. & sine crimine sunt. Dico autem uobis. quia templo maior est hic. Si autem scissetis. quid est misericordiam uolo. & non sacrificium. nunquam condemnassetis innocentes. Dominus est enim filius hominis & sabbati.

Et cum inde transisset. uenit in synagogam eorum. & ecce homo manum habens aridam. & interrogabant eum dicentes. Si licet sabbatis curare. ut accusarent eum. Ipse autem dixit illis. Quis erit ex uobis homo qui habeat ouem unam. & si ceciderit hoc sabbatis in foueam. nonne tenebit & leuabit eam. Quanto magis melior est homo oue. Itaq; licet sabbatis benefacere. Tunc ait homini. Extende manum tuam. & extendit. Et restituta est sanitati sicut altera. Exeuntes autem pharisei. consilium faciebant aduersus eum. quomodo eum perderent. Iħc autem sciens recessit inde. & secuti sunt eum multi. & curauit eos omnes. Et precepit eis ne manifestum eum facerent. Ut adimpleretur quod dictum est per ysaiam prophetam

Mc. xxviii. Solus

Mc. ii. m. xxvi. L. xxxv.

Mc. xxvii. Solus

Mexvuij
N.
L.c.xxvi

Tunc oblatus ē a demoniū habens
ceccus & mutus & curauit eū.

tam dicamꝰ. Ecce quę
mausquē dagi dilectus
maus. in quo bene com
placuit animę mę.
Ponam spm meū supeū.
& iudicium gentib, nun
ciabit. non contendet
neq. clamabit. neq. au
diet aliquis in platis
uocem aus. harundi
nem quassatam nonꝰ
fringet. & linum fumi
gans non extinguet. do
nec eiciat aduictoriam
iudicium. & in nomine
aus gentes sperabunt.
ita ut loquerent & ui
derent.

th.c.xxvii
f.lxxxu.

Et stupebant omnes turbę. & dicebant. Nunqd
hic est filius dauid.

Mexxi.
r.u.
m.xxxu.
L.cxxvii

Pharisei aute audientes.
dixerunt. Hic non ei
cit demones. nisi in be
elzebub principe dem
moniorum.

th.cxxv
r.u.
m.xxx.iii
L.cxxviii

Hic autem sciens cogita
tiones eorum. dixit eis.
Omne regnum diuisū
contra se desolabitur.
& omnis ciuitas diui
sa contra se non stabit.
Et si satanas satanan
eicit. aduersum se di
uisus ē. quomodo ergo
stabit regnum eius.
Et si ego in beelzebub
eicio demones. filii
ui in quo eiciunt.
ideo ipsi iudices erunt
ui. Si aute ego in spu di
eicio demones. igitur
puenit in uos regnum
di. Aut quomodo pote
quisquam intrare in
domum fortis. & uasa
eius diripere. nisi prius
alligauerit fortē. &
tunc domū illius diri
piet.

Mexxii
r.u.
m.xxxiii
L.cxlvii.

Qui non ē mecum. contra
me ē. Et qui non congre
gat mecum. spargit.
Ideo dico uobis. Omne
peccatum & blasphe
mia remittetur homi
nibus. spes aute blasphe
mia non remittetur.
Et quicunq. dixerit ver
bum contra filium ho
minis. remittetur ei.
Qui aute dixerit contra

spm sem. non remittit
tur a nq. in hoc sclo
nq. in futuro
m. cxxxiii
Solus
ut facit arbor bonam
& fructum eius bonum.
aut facit arbor malam. & fructum eius malum. Siquidem ex fructu arbor cognoscitur.
Progenies uiperarum. quomodo potestis bona loqui cum sitis mali. Ex habundantia enim cordis. os loquitur:
Bonus homo de bono thesauro profert bona. & malus homo de malo thesauro. profert mala.
m. cxxvi
Solus
Dico autem uobis. quod omne uerbum otiosum quod locuti fuerint homines. reddent rationem de eo in die iudicii. Ex uerbis enim tuis iustificaberis. & ex uerbis tuis condemnaberis.
m. cxxvii
L. cxxxiii
Tunc respondentes quidam de scribis & pharisei. dicentes. Magister: uolumus a te signum uidere.

Qui respondens. ait illis. Generatio mala & adultera signum quærit. & signum non dabitur ei nisi signum ionæ prophetæ. Sicut enim fuit ionas in uentre ceti tribus diebus & tribus noctibus: sic erit filius hominis in corde terræ tribus diebus & tribus noctibus. Uiri ninmitæ surgent in iudicio cum generatione ista & condemnabunt eam. quia pœnitentiam egerunt in prædicatione ionæ. Et ecce plusquam ionas hic. Regina austri surget in iudicio cum generatione ista & condemnabit eam. quia uenit a finibus terræ audire sapientiam salomonis. Et ecce plusquam salomon hic.
m. cxxviii
L. cxxx
Cum autem immundus spiritus exierit ab homine. ambulat per loca arida. quærens requiem & non inuenit. Tunc dicit. reuertar in domum

mcam unde exiui.
Et uenians inuenit
scopis mundatā & or
natam. Tunc uadit &
assumit septē alios spi
ritus secum nequiores
se. & intrantes habitant
ibi. & fiunt nouissima
hominis illius peiora
prioribus. Sic erit & gē
nerationi huic pessimę.
Adhuc eo loquente ad
turbas. ecce mat̄ eius
& fratres stabant foris.
quęrentes loqui ei. Dix̄
autem ei quidam. Ec
ce mat̄ tua & frēs tui
foris stant. quęrentes
te. At ipse respondens
dicenti sibi ait. Quę ē
mat̄ mea. & qui sunt
fratres mei. Et extēn
dens manum in discī
pulos suos. dixit. Ecce
mat̄ mea. & frēs mei.
Quicunq; enim fecerit
uoluntatem patris mei
qui in cęlis ē. ipse meus
frater. & soror. & mat̄ ē.

13

In illo die ex. xiii.
ens iēc de domo sua.
sedebat secus mare ga
lilęe. Et congregate
sunt ad eum turbę
multę. ita ut nauicu
lam ascendens sederet.
Et omnis turba stabat
in litore. & locutus ē
eis multa in parabolis
dicens. Ecce exiit qui
seminat. seminare. & dū
semināt. quędam ceci
derunt secus uiam. &
uenerunt uolucres. &
comederunt ea. Alia
autem ceciderunt in
petrosa. ubi non habe
bant terram multam.
& continuo exorta sunt.
quia non habebant al
titudinē terrę. Solę
autem orto æstuauerūt.
& quia non habebant
radicem. aruerunt. Alia
autem ceciderunt in spi
nas. & creuerunt spinę.
& suffocauerunt eam.
Alia uero ceciderunt in
terram bonā. & dabāt
fructum. aliud centesi
mum. aliud sexagesimū.
aliud tricesimum. Qui

habet auferetur ei. Et accedentes discipuli dixerunt ei. Quare in parabolis loqueris eis. Qui respondens ait illis. Quia vobis datum est nosse mysteria regni celorum. illis autem non est datum.

Qui enim habet dabitur ei & abundabit. Qui autem non habet. & quod habet auferetur ab eo.

Ideo in parabolis loquor eis. quia videntes non videant. & audientes non audiunt neq; intelligunt. & adimplebitur in eis prophetia ysaie dicentis. Auditu audietis & non intelligetis. & videntes videbitis & non videbitis. Incrassatum est enim cor populi huius. & auribus graviter audierunt. & oculos suos clauserunt. nequando oculis videant. & auribus audiant. & corde intelligant. & convertantur & sanem eos.

Vestri autem beati oculi quia vident. & aures vestre quia audiunt. Amen quippe dico vobis. quia multi prophete & iusti cupierunt videre que videtis. & non viderunt. & audire que audistis. & non audierunt.

Vos ergo audite parabolam seminantis. Omnis qui audit verbum regni & non intelligit. venit malus & rapit quod seminatum est in corde eius. hic est qui secus viam seminatus est. Qui autem super petrosa seminatus est. hic est qui verbum audit. & continuo cum gaudio accipit illud. non habet autem in se radicem sed est temporalis. facta autem tribulatione & persecutione propter verbum dei continuo scandalizatur. Qui autem est seminatus in spinis. hic est qui verbum audit. & sollicitudo seculi istius.

& fallacia diuitiarum
suffocat uerbum. & si
ne fructu efficitur:
Qui uero in terra bona
seminatus e. hic e qui
audit uerbum & intel
ligit & fructum affert.
& facit aliud quidam
centesimum. aliud aut
sexagesimum. aliud
uero tricesimum.

Mexxxvi
Solus

Aliam parabolam ppo
suit illis dicens. Simi
le factum e regnum ce
lorum. homini qui se
minauit bonum semen
in agro suo. Cum aut
dormirent homines.
uenit inimicus eius &
superseminauit zizania
in medio tritici. & abi
it. Cum aut creuisset
herba & fructum fecis
set. tunc apparuerunt
& zizania. Accedentes
autem serui patrisfa
milias. dixerunt ei.
Dne. nonne bonum
semen seminasti in a
gro tuo. Unde ergo habet
zizania. Et ait illis.
Inimicus homo hoc fe
cit. Serui aut dixerunt
ei. Uis imus & colligimus
ea. Et ait. Non. Ne forte
dum colligatis zizania.
eradicetis simul cum
eis & triticum. Sinite
utraq. crescat usq. ad
messem. Et in tempore
messis. dicam messoribus.
Colligite primum zi
zania. & alligate ea fas
ciculis. ad comburen
dum. triticum autem
congregate in horreum
meum.

Aliam aut parabolam
Mexxxvii
Solus
proposuit illis dicens. Si
mile e regnum celorum
granosynapis. quod ac
cipiens homo semina
uit in agro suo. quod
minimum quidem est
omnibus seminibus. Cum
autem creuerit. maius
est omnibus holeribus.
Et fit arbor. ita ut uo
lucres celi ueniant. &
habitent in ramis eius.

Aliam parabolam locu
Mexxxviii
Solus
tus e eis. Simile e regn

num celorum fermento.
quod acceptum mulier
abscondit in farina sat
tribus donec fermenta
tum est totum.

Hec omnia locutus est ihc
in parabolis ad turbas. &
sine parabolis non loque
batur eis. ut impleretur
quod dictum erat p̄ ppheta
tam dicentem. Aperiam
in parabolis os meum. e
ructuabo abscondita
a constitutione mundi.

Tunc dimissis turbis ue
nit in domum. & accesse
runt ad eum discipu
li eius dicentes. Edissere
nobis. parabolam zizania
norum agri. Qui respo
ndens ait. Qui seminat
bonum semen. est filius
hominis. Ager autem.
est mundus. Bonum
uero semen. hi sunt filii
regni. Zizania autem.
filii sunt nequam. Ini
micus autem qui semi
nauit ea. est diabolus.
Messis uero. consumma
tio seculi est. Messores aut̄
angeli sunt. Sicut ḡ col
liguntur zizania. & ig
ni comburuntur. sic erit
in consummatione seculi.
Mittet filius hominis
angelos suos. & colligen
de regno eius omnia scan
dala. & eos qui faciunt
iniquitatem. Et mit
tent eos in caminum ig
nis. ibi erit fletus & stri
dor dentium. Tunc iusti
fulgebunt sicut sol. in
regno patris eorum.
Qui habet aures audi
endi. audiat. Similis est
regnum celorum thesau
ro abscondito in a
gro. quem qui inuenit
homo abscondit. & pre
gaudio illius uadit &
uendit uniuersa quae
habet. & emit agrum
illum. Iterum simile est
regnum celorum homi
ni negotiatori. quae
ri bonas margaritas.
Inuenta autem una p̄
ciosa margarita. abiit
& uendidit omnia quae
habuit. & emit eam.

Iterum simile ē regnū
celorum sagene missę
in mare. & ex omni ge
nere piscium congre
ganti. Quā cum imple
ta esset educentes & se
dentes elegerunt bonos in vasa sua.
malos autem foras mise
runt. Sic erit in consum
matione seculi. Exibunt
angeli. & separabunt
malos de medio iustoꝝ.
& mittent eos in caminū
ignis. ibi erit fletus &
stridor dentium. Intel
lexistis hęc omnia. Di
cunt ei. Etiam. Ait illis.
Ideo omnis scriba doctus
in regno celorum simi
lis ē homini patrifami
lias. Qui profert de the
auro suo noua & uetera.

Et factum ē cum consum
masset ihc parabolas is
tas. transiit inde.

Et uenit in patriā suā.
docebat eos in synago
gis eorum. ita ut mira
rentur & dicerent. Un
de huic sapientia hęc

& uirtutes. Nonne hic ē
fabri filius. Nonne mat
er eius dicitur maria. & fra
tres eius iacobus & ioseph. &
symon. & iudas. & sorores
eius. nonne omnes a
pud nos sunt. Unde ergo
huic omnia ista. Et scan
dalizabantur in eo.

Ihc autem dixit eis. Non
est propheta sine honore.
nisi in patria sua & in
domo sua. & non fecit
ibi uirtutes multas: pp
ter incredulitatē illoꝝ.

In illo tempore.
Audiuit herodes tetrar
cha famā ihū. & ait pue
ris suis. Hic ē iohannes
baptista. ipse surrexit
a mortuis. & ideo uirtutes
operantur in eo.

Herodes enim tenuit io
hannem & alligauit eū.
& posuit in carcere. pp
ter herodiadē uxorem
fratris sui. Dicebat enim
illi iohannes. Non licet
tibi habere eam. & uo
lens illum occidere. ti
muit populum. quia

Ihesu. m. l. xxv. Ihesu. m. l. xxvi. Ihesu. m. l. xxvii. Ihesu. m. l. xxx. Ihesu. m. l. xxxv. Ihesu. m. l. vii. Ihesu. m. l. xc. Ihesu. m. l. xii.

sicut ꝓphetam cum
habebant.

m.c.xl.v. vi fin. Lv

Die autem natalis hero
dis. saltauit filia hero
diadis in medio. & pla
cuit herodi. Unde cum
iuramento pollicitus ē
ei dare. quodcunq; pos
tulasset abeo. Ipsa illa
ꝑmonita a matre sua.
Da mihi hic inquit in
disco caput iohannis
baptistę. Et contristatus
est rex. Sed ꝓpter iuramen
tum aut̄ & eos qui par
ter recumbebant. iussit
dari. Missitq; & decolla
uit iohannē in carcere.
& allatum ē caput eius
in disco. & datum ē pu
ellę. & tulit matri suae.
Et accedentes discipu
li eius. tulerunt corpus
& sepelierunt illud. &
uenientes nunciauerunt
ihv.

m.c.xl.vi. vii L.xc.ii. q xl.vii

Quod cum audisset ihc.
secessit inde in nauicu
la in locum desertum
seorsum. Et cum audis
sent turbę. secutę s eū
pedestres de ciuitatib;
Et exiens uidit turbā
multam. & misertus ē
eis. & curauit langui
dos eorum.

Mexcvi Marci Lucae q xlvm

Cespere autem facto. ac
cesserunt ad eum disci
puli eius dicentes. De
sertus ē locus. & hora
iam ꝑterit. Dimitte
turbas. ut euntes in ca
stella emant sibi escas.
Ihc autem dixit eis.
Non habent necesse ire.
date illis uos manducare.
Respondentes ei.
Non habemus hic nisi
quinq; panes. & duos
pisces. Qui ait eis. Affer
te mihi illos huc. Et
cum iussisset turbā discū
bere supra fenū. Acce
tis quinq; panib; & duob;
piscib; aspiciens in cae
lum benedixit & fregit.
& dedit discipulis pa
nes. discipuli aut̄ tur
bis. Et manducauerunt
omnes. & saturati sunt.
Et tulerunt reliquias.
duodecim cophinos frag

mantorum plenos. Man
ducantium autē fuit
numerus quinq. milia
uirorum. exceptis muli
eribus & paruulis.

Et statim iussit discipulos
ascendere in nauiculā.
& p̄cedere eum transfre
tum. donec dimitteret
turbas.

Et dimissa turba. ascen
dit in montem solus
orare.

Vespere autem facto so
lus erat ibi. nauicula
autem in medio maris iac
tabatur fluctibus. Erat
enim contrarius uentus.
Quarta autē uigilia noc
tis uenit ad eos ambu
lans supra mare. & ui
dentes eum sup̄ mare
ambulantē. turbati s
dicentes. quia fantasma
est. Et p̄ timore clama
uerunt. Statimq. ihc.
locutus ē eis dicens. ha
bete fiduciam. ego sum
nolite timere.

Respondens autē petrus
dixit. Dñe si tu es. iube
me uenire ad te super aquas.

At ipse ait. Veni. Et de
scendens petrus de nau
icula. ambulabat super a
quam ut ueniret ad ihm.
Uidens uero uentū ual
dum. timuit. Et cū coe
pisset mergi. clamauit
dicens. Dñe. saluum me
fac. Et continuo ihc ex
tendens manum apprē
hendit eum. & ait illi.
O modice fidei. quare du
bitasti.

Et cum ascendissent in na
uiculam. cessauit uentus.
Qui autē in nauicula
erant. uenerunt & adora
uerunt eum dicentes.
Uere. filius dei es.

Et cum transfretassent. ue
nerunt in terrā genesar.
Et cū cognouissent eum
uiri loci illius. miserunt
in uniuersā regionē illā.
& optulerunt ei omnes
male habentes. & roga
bant eū. ut uel fimbriā
uestimenti eius tangerent.
Et quicunq. tetigerunt.
salui facti sunt.

·XV·
Ihelum
N
mLcam

TUNC ACCESSERUNT ad eum ab hierosolymis scribe & pharisei. dicentes. Quare discipuli tui transgrediuntur traditionem seniorum. Non enim lauant manus suas. cum panem manducant. Ipse autem respondens. ait illis. Quare & uos transgredimini mandatum dei propter traditionem uestram. Nam ds dixit. honora patrem & matrem. & q maledixerit patri uel matri. morte moriatur. Uos autem dicitis. quicunq dixerit patri uel matri munus quodcunq. e ex me tibi proderit. & non honorificauit patrem suum aut matrem. & irritum fecistis mandatum dei propter traditionem uestram. Hypocrite. bene prophetauit de uobis ysaias dicens. Populus hic labiis me honorat. cor autem eorum longe e a me. Sine autem causa colunt me. docentes doctrinas & mandata hominum. Et conuocatis ad se turbis. dixit eis. Audite & intelligite. Non quod intrat os coinquinat hominem. sed quod procedit ex ore hoc coinquinat hominem.

Tunc accedentes discipuli eius. dixerunt ei. Scis quia pharisei audito hoc uerbo scandalizati sunt. At ille respondens ait. Omnis plantatio quam non plantauit pater meus celestis. eradicabitur.

Sinite illos. ceci sunt duces cecorum. Cecus autem si ceco ducatum prestet. ambo in foueam cadunt.

Respondens autem petrus. dixit ei. Edissere nobis parabolam istam. At ille dixit. Adhuc & uos sine intellectu estis. Non ne intelligitis. quia omne quod in os intrat in uentrem uadit. & in secessum emittitur. Que aut

Ihelum
N
Solus

Ihelus
N
Lucas

Ihelus
N
filius

Ihel-
N
Lcam

ꝓcedunt de ore. de cor
de exeunt. & ea quę co
inquinant hominē. De
corde enim exeunt co
gitationes malę. homi
cidia. adulteria. forni
cationes. furta. falsa te
stimonia. blasphemię.
hęc sunt quę coinqui
nant hominē. Nonlotis
autem manib⁹ mandu
care non coinquinat
hominē. Et egressus in
de inde. secessit in partes
tyri & sydonis. Et ecce
mulier chananea a fini
bus illis egressa. clama
uit dicens ei. Miserere
mei dñe fili dauid. filia
mea male a demonio
uexatur. Qui nō respon
dit ei uerbū. Et accedē
tes discipuli eius. roga
bant eum dicentes. Di
mitte eam. quia clamat
post nos.

Ipse autem respondens.
ait. Non sum missus.
nisi ad oues quę perie
runt domus israhel.

Ar illa uenit. & adora
uit eum dicens. Dñe.
adiuua me. Qui respō
dens ait. Non est bo
num sumere panē filio⁹
& mittere canibus. At
illa dixit. Etiam dñe.
nam & catelli edunt de
micis quę cadebant de
mensa dominoꝝ suoꝝ.
Tunc respondens ihc. ait
illi. O mulier magna ē
fides tua. fiat tibi sicut
uis. Et sanata ē filia il
lius. ex illa hora.

Et cum transisset inde ihc.
uenit secus mare galileę.
Et ascendens in montē.
sedebat ibi. Et accesserūt
ad eum turbę multę.
habentes secum mutos.
claudos. cęcos. debiles.
& alios multos. Et pie
cerunt eos ad pedes ei⁹.
& curauit eos. ita ut tur
bę mirarentur uidentes
mutos loquentes. claudos
ambulantes. cęcos uiden
tes. & magnificabant
dēm israhel.

XVI

IHC AUTEM CONVOCA
tis discipulis suis. dix.
Misereor turbę. quia
triduo iam psecuerant
mecum. & non habent
quod manducent. Et
dimittere eos ieiunos
nolo. ne deficiant in
uia. Et dicunt ei discí
puli. Unde ergo nobis
in deserto panes tantos.
ut saturemus turbam
tantam. Et ait illis ihc.
Quot panes habetis. At
illi dixerunt. Septem.
& paucos pisciculos.
Et pcoepit turbę. dis
cumbere super terram.
Et accipiens ihc septē
panes. & pisces. & gratias
agens. fregit. & dedit
discipulis suis. & discipu
li dederunt populo. Et
comederunt omnes. &
saturati sunt. Et quod
superfuit de fragmentis.
tulerunt. vii. sportas
plenas. Erant autē qui
manducauerunt quat
tuor milia hominum.
extra paruulos & mu
lieres. Et dimissa tur
ba. ascendit in nauicu
lam. & uenit in fines
magedan. 16.

Et accesserunt adeū pha
risei & sadducei temp
tantes. & rogauerunt
eum ut signū de cęlo
ostenderet eis.

At ille respondens. ait eis.
Facto uespere dicitis.
serenum erit. rubicun
dum ē enim cęlum. &
mane hodie tempestas.
rutilat enim triste cę
lum. Faciem quidem cęli di iu
dicare nostis. signa autē
temporum non potestis.
Generatio mala & adultē
ra signū quęrit. & signū
non dabitur ei nisi sig
num ionae pphętę. Et
relictis illis. abiit. Et
cum uenissent discipu
li eius transfretum. ob
liti sunt panes accipere.
Qui dixit illis. Intuemi
ni & cauete a fermento

pharisæorum. & saddu
cæorum.

I melxv vi in lxxx

Et illi cogitabant intꝫ se dicentes. Quia panes non accepimus. Sciens autem ihc. dixit. Q̄d cogitatis intra uos modicæ fidei. quia panes non habetis. Nondum intellegitis neq; recordamini quinq; panum. & quinq; milium hominum. & quot cophinos sumpsistis. Neq; septem panum & quatuor milium hominum. & quot sportas sumpsistis. Quare non intellegitis quia non de pane dixi uobis. cauete a fermento pharisæorum & saddu cæorum. Tunc intellexerunt quia non dixerit cauendum a fermento panū. sed a doctrina pharisæorum & saddu cæorum.

I melxvi in lxxxii L xcviii q lxxxiii

Uenit autem ihc in partes cesaree philippi. & interrogabat discipulos suos dicens. Quē dicunt homines esse filium hominis. At illi dixerunt. Alii iohannē baptistam. alii autē heliam. alii uero hieremiā. aut unū exprophetas. Dicit illis ihc. Uos autē quē me esse dicitis. Respondens Symon petrus dixit. Tu es xpc filius dei uiui.

I melxvii sol xs

Respondens autē ihc. dixit ei. Beatus es Symon bariona. quia caro & sanguis non reuelabit tibi. sed pater meus qui in cęlis est. Et ego dico tibi. Quia tu es petrus. & super hanc petram ædificabo ęcclam meam. Et portæ inferi. non præualebunt aduersus eam. Et tibi dabo claues regni celorum. Et quodcunq; ligaueris super terram. erit ligatum & in cęlis. Et quodcunq; solueris super terram. erit solutum & in cęlis.

I melxviii m lxxxiii L xcv

Tunc præcepit discipulis suis ut nemini dicerent. quia ipse est ihc xpc.

Exinde coepit ihc ostendere discipulis suis. quia oportuit eum ire hierosolyma. & multa pati a senioribus. & scribis. & principibus sacerdotum. & occidi. & tertia die resurgere.

Et assumens eum petrus coepit increpare illum dicens. Absit a te domine. non erit tibi hoc. Qui conuersus dixit petro. Uade post me satana. scandalum es mihi. quia non sapis ea quę dei sunt. sed ea quę hominum.

Tunc ihc dixit discipulis suis. Si quis uult post me uenire abneget semetipsum. & tollat crucem suam. & sequatur me. Qui enim uoluerit animam suam saluam facere perdet eam. Qui autem perdiderit animam suam propter me. inueniet eam. Quid enim prodest homini. si mundum uniuersum lucretur. animę uero suę detrimentum patiatur. Aut quam dabit homo commutationem pro anima sua.

Filius enim hominis uenturus est in gloria patris sui cum angelis suis. & tunc reddet unicuique secundum opera eius. Amen dico uobis. Sunt quidam de hic stantibus qui non gustabunt mortem donec uideant filium hominis uenientem in regno suo.

XVII

Et post dies sex. assumpsit ihc petrum & iacobum & iohannem fratrem eius. & ducit illos in montem excelsum seorsum. & transfiguratus est ante eos. Et resplenduit facies eius sicut sol. uestimenta autem eius facta sunt alba sicut nix. Et ecce apparuit illis moyses & helyas. cum eo loquentes. Respondens autem petrus.

melxvm
vi
mlxxxvm

melxxxv
ii
mlxxxv
Lxcvi.

melxxx
ii
mlxxxv
Lxcvii

melxxx
x
solys

dixit adiñm. Dñe. bo
num ē nos hic esse. siuꝰ
faciamus hic tria ta
bernacula. tibi unum.
moysi unum. & helię
unum. ſ\ Adhuc coloqu
ente. ecce nubes lucida
obumbrauit eos. Et ecce
uox de nube dicens. Hic
est filius meus dilectus.
in quo mihi bene com
placui. ipsum audite.
Et audientes discipuli.
ceciderunt in facie suã.
& timuerunt ualde. Et
accessit ihe & tetigit eos.
dixitq. eis. Surgite. &
nolite timere. Leuantes
autem oculos suos ne
minem uiderunt. nisi
solum ihm. Et descen
dentibus illis de monte.
pcepit ihe dicens. Ne
mini dixeritis uisionē.
donec filius hominis
a mortuis resurgat.

Et interrogauerunt eū
discipuli dicentes. Quid
ergo scribe dicunt. quod
helyam oportet primū
uenire. ſ\ Ille respon

m elxxxiii
f. vii.
m xc a
L. xc viii

dens ait eis. Helyas qui
dem uenturus ē. & resti
tuet omnia. Dico aut
uobis. quia helyas iam
uenit & non cognouerũt
eum. sed fecerunt in eo
quecunq. uoluerunt.
Sic & filius hominis pas
surus ē ab eis. Tunc intel
lexerunt discipuli. quia
de iohanne baptista di
xisset eis.

Et cum uenisset ad turbã. m elxxxiii
accessit ad eum homo f. vii.
genibus. p uolutus eum m xc a
dicens. Dñe. miser L. xc viii
ere filio meo quia luna
tus ē. & male patitur.
Nã sepe cadit in ignem.
& crebro in aquã. Et ob
tuli eũ discipulis tuis. &
non potuerunt curare
eum. Respondens ihe ait.
O generatio incredula &
peruersa. quo usq. ero uo
biscum. usq. quo patiar
uos. Afferte huc illum ad
me. Et increpauit illũ
ihe. & exiit ab eo demo
nium. Et curatus ē puer
ex illa hora

melxxv
L. cc

unc accesserunt discipu
li adihm secretu dicentes.
Quare nos non potuimꝰ
ejicere illum? Dicit illis.
Propter incredulitatem
uram. Amen quippe
dico uobis. si habueritis
sicut granū
synapis. dicetis monti
huic transi hinc. & tran
sibit. & nihil impossi
bile erit uobis. Hoc au
tem genus non ejicitur
nisi per orationē & ieiuni
um. Conuersantibus autē eis
in galilea. dixit illis
ihc. Filius hominis tra
denduꝰ ē in manus ho
minum. & occident eū.
& tertio die resurget. &
contristati sunt ualdenimis.

melxxvi
r ii
m xc iii
L c i.

melxxvii
r
Solus

Et cum uenissent caphar
naum. accesserunt qui
didragma accipiebant
ad petrum. & dixerunt
ei. Magister ur. non sol
uit didragma. Ait. & ia.
Et cum intrasset in do
mum. preuenit eum ihc dicens.
Quid tibi uidetur symon.
Reges terre. a quibus ui
tium accipiunt uel cen
sum. a filiis suis an ab a
lienis. Et ille dixit.
ab alienis. Dixit illi ihc.
Ergo liberi sunt filii.
Ut autē non scandalizē
mus eos. uade ad mare
& mitte hamū. & eum
piscem qui primus as
cenderit tolle. & aperto
ore eius inuenies state
rem. illum sumens. da
eis pro me et te. C 18

melxxviii
r ii
m xc v
L c ii

NILLA HORA. XVIII.
accesserunt discipuli
ad ihm dicentes. Quis
putas maior ē in regno
celorum. Et adu
cens ihc parvulum. sta
tuit eum in medio eorū.
& dixit. Amen dico uo
bis. nisi conuersi fueritis
& efficiamini sicut par
uuli. non intrabitis in
regnum celorum. Quicunq
ergo humiliauerit se si
cut parvulus iste. hic ē
maior in regno celorū.
Et qui susceperit unū
parvulum talem in no
mine meo. me suscipit.

Qui autē scandalizauerit
unum depusillis istis
qui in me credunt. ex
pedit ei ut suspendatur
mola asinaria in col
lo eius. & demergatur
in profundum maris.
Uae mundo a scanda
lis. Necesse est enim. ut
ueniant scandala. Ue
runtamen uae homini.
per quem scandalum uenit.
Si autē manus tua uel
pes tuus scandalizat te.
abscide eum & proice ab
te. Bonum tibi est ad ui
tam ingredi debilem uel
claudum. quam duas ma
nus uel duos pedes haben
tem. mitti in ignem ęter
num. Et si oculus tuus
scandalizat te. erue eum
& proice abste. Bonum
tibi est cum uno oculo in
uitam intrare. quam
duos oculos habentem
mitti in gehennā ignis.
Videte. ne contemnatis
unum ex his pusillis.
Dico enim uobis. quia
angeli eorum in cęlis
semper uident faciem patris
mei qui in cęlis est. Ue
nit enim filius hominis
saluare quod perierat.
Quid uobis uidetur: si fue
rint alicui centum oues.
& errauerit una ex eis.
nonne relinquit nona
ginta nouem in montibus.
& uadit querere eam quę
errauit: & si contigerit
ut inueniat eam. amen
dico uobis. quia gaudet
ior super eam magis. quam
super nonaginta nouem
quę non errauerunt. Sic
non est uoluntas ante
patrem uestrum qui in cęlis
est. ut pereat unus de
pusillis istis.
Si autem peccauerit in te
frater tuus. uade & corripe
eum inter te & ipsum solum.
Si te audierit. lucratus
eris fratrem tuum.
Si autē te non audierit. ad
hibe tecum adhuc unum
aut duos. ut in ore duo
rum testium uel trium. stet
omne uerbum. Quod si non
audierit eos. dic ecclę.

Respiciens
nunc discipulos
suos. dixit
Symoni petro.

Si aut̄ eccl̄am non au
diert·sit tibi sicut ethn
cus & publicanus·

Mclxxxv
viii
decxv
Amen dico uobis·quęcunq·
alligaueritis sup terram.
erunt ligata & in cęlis·
Et quęcunq·solueritis
sup terram·erunt soluta
& in cęlo·

Mclxxxvi
x
Solvs
Iterum dico uobis·quia
si duo ex uobis consen
serint sup terrā de omni
re quamcunq·petierint.
fiet illis a patre meo qui
in cęlis est. Ubi enim s̄
duo uel tres congregati
in nomine meo. ibi sum
in medio eorum.

iii.
Mclxxxvii
v
Lese viij
Tunc accedens Petrus ad
eum dixit. Dñe. quoti
es peccauerit in me frr
meus·& dimittā ei usq·
septies·Dicit illi ih̄c.
Non dico tibi usq·septies·
sed usq·septuagies septies.

Mclxxxviii
xi
Solvs
Ideo assimilatum est reg
num cęlorum homini regi.
qui uoluit rationem ponere
re cum seruis suis·Et cū
cepisset rationem ponere.
oblatus est ei unus qui de
bebat decem milia talenta·
Cum aut̄ non haberet
unde redderet·iussit eū
dominus eius uenundari
ri·& uxorem eius & filios·
& omnia quę habebat
& reddi·Procidens aut̄
seruus ille·rogabat eum
dicens·Patientiam habe
in me·& omnia reddam
tibi·Misertus aut̄ dñs
serui illius dimisit eum.
& debitum dimisit ei.
Egressus aut̄ seruus ille.
inuenit unum de conser
uis suis·qui debebat ei
centum denarios·Et tre
nens·suffocabat eum dicens.
Redde quod debes·Et pro
cidens conseruus eius·
rogabat eum dicens·Pa
tientiam habe in me·&
omnia reddam tibi·Ille
aut̄ noluit·sed abiit &
misit eum in carcerem·do
nec reddat debitum.
Uidentes aut̄ conserui
eius quę fiebant. contris
tati sunt ualde·& uene
runt·& narrauerunt do
mino suo omnia quę fac

ta fuerant. Tunc uocauit illum dominus suus. & ait illi. Serue nequam. omne debitum dimisi tibi quo rogasti me. Nonne & oportuit & te misereri conserui tui. sicut & ego tui misertus sum. Et iratus dominus eius. tradidit eum tortoribus. quoadusq. redderet uniuersum debitum. Sic & pater meus celestis faciet uobis. si non remiseritis unusquisq. fri suo de cordibus uris. 19

Et factum e cum consummasset ihc sermones istos. migrauit a galilea. & uenit in fines iudee trans iordanem. & secute sunt eum turbe multe. & curauit eos ibi. Et accesserunt ad eum pharisei tentantes eum. & dicentes. Si licet homini dimittere uxorem suam quacunq. re ex causa. Qui respondens ait eis. Non legistis quia qui fecit ab initio. masculum & feminam fecit eos. & dixit. Propter hoc dimittet homo patrem & matrem. & adherebit uxori suae. & erunt duo in carne una. Itaq. iam non sunt duo. sed una caro. Quod ergo deus coniunxit. homo non separet. Dicunt illi. Quid ergo moyses mandauit dare libellum repudii. & dimittere. Ait illis. Quoniam moyses ad duritiam cordis uestri. permisit uobis dimittere uxores uestras. ab initio autem non sic fuit. Dico autem uobis. Quia quicunq. dimiserit uxorem suam nisi ob fornicationem. & aliam duxerit. moechatur. & qui dimissam duxerit. moechatur.

Dicunt ei discipuli eius. Si ita est causa hominis cum uxore. non expedit nubere. Qui dixit. Non omnes capiunt uerbum istud. sed quibus datum est. Sunt enim eunuchi. qui de matris utero sic nati sunt. & sunt eunuchi. qui facti sunt ab hominibus. Et

sunt eunuchi. qui seipsos
castrauerunt propter regnum celorum. Qui potest capere. capiat.

Tunc oblati sunt ei parvuli. ut manus eis imponeret et oraret. Discipuli autem increpabant eos. Ihesus vero ait eis. Sinite parvulos. et nolite eos prohibere ad me venire. talium est enim regnum celorum. Et cum imposuisset eis manus. abiit inde.

Et ecce unus accedens. ait illi. Magister bone. quid boni faciam ut habeam vitam eternam. Qui dixit ei. Quid me interrogas de bono. Unus est bonus deus. Si autem vis ad vitam ingredi. serua mandata. Dicit illi. Quae. Ihesus autem dixit. Non homicidium facies. non adulterabis. non furtum facies. non falsum testimonium dices. honora patrem et matrem. et diliges proximum tuum sicut teipsum. Dicit illi adolescens. Omnia haec custodiui. quid adhuc mihi deest.

Ait illi Ihesus. Si vis perfectus esse. vade vende quae habes. et da pauperibus. et habebis thesaurum in celo. et veni sequere me. Cum audisset autem adolescens verbum. abiit tristis. erat enim habens multas possessiones. Ihesus autem dixit discipulis suis. Amen dico vobis. quia dives difficile intrabit in regnum celorum. Et iterum dico vobis. Facilius est camelum per foramen acus transire. quam divitem intrare in regnum celorum. Audientes autem hoc discipuli. mirabantur valde dicentes. Quis ergo potest saluus esse. Aspiciens autem Ihesus dixit illis. Apud homines hoc impossibile est. apud deum autem omnia possibilia sunt. Tunc respondens petrus dixit ei. Ecce nos reliquimus omnia et

scum sumus tc. qđ q̄
cit nobis.

mexcvi solus IHC autem dixit illis.
Amen dico uobis. quod
uos qui secum ds me.
in regeneratione cum se
derit filius hominis in
sede maiestatis sue.

m. excvii l. ccl xxxii Sedebitis & uos sup sedes
xii. iudicantes xii.
tribus israhel.

m. cxcvii p. ii. m. e x l. ccc xxii Et omnis qui reliquit do
mum uel fratres aut soro
res aut patrem aut ma
trem aut uxorem aut filios aut agros ppt̄ nom̄
meum. centuplum accipiet. & uitam aeternā

m. cxcviii p. ii. m. e xi l. ccc xxiii possidebit. xx.
MULTI ERUNT primi no
uissimi. & nouissimi
primi. C. xo.

vi. cc solus Simile est regnum celorū
homini patrifamilias.
qui exiit primo mane
conducere operarios. in
uineam suam. Conuen
tione autē facta cum o
perariis ex denario di
urno. misit eos in uineā
suam. Et egressus circa ho
ram tertiam. uidit alios
stantes in foro ociosos. &
illis dixit. Ite & uos in ui
neam meā. & quod iustū
fuerit dabo uobis. Illi aut̄
abierunt. Iterum aut̄
exiit circa sextam & nonā
horam. & fecit similiter.
Circa undecimā uero exi
it. & inuenit alios stantes.
& dicit eis. Quid hic stat
tis tota die ociosi. Dicunt ei.
Quia nemo nos conduxit.
Dicit illis. Ite & uos in ui
neam. Cum sero aut̄ fac
tum esset. dicit dominus
uineę procuratori suo. Vo
ca operarios. & redde illis
mercedē. incipiens a nouis
simis usq; ad primos. Cū
uenissent q̄ qui circa un
decimā horam uenerant.
acceperunt singulos de
narios. Uenerunt autem
& primi arbitrati s̄ quod
plus essent accepturi. ac
ceperunt aut̄ & ipsi sin
gulos denarios. Et acce
pientes murmurabant
aduersus patrē familias

dicantſ·hi nouiſſimi
una hora fecerunt.& pa
reſ illoſ nobiſ feciſti.qui
portauimuſ ponduſ di
ei & æſtus·¶ At ille reſp
ondenſ uni eorum dixit.
¶ Amico. non facio tibi in
iuriam. Nonne ex dena
rio conuenisti mecum.
Tolle quod tuum ē & va
de. Uolo autē & huic
nouiſſimo dare.ſicut &
tibi. Aut non licet mihi
quod uolo facere. An ocu
luſ tuuſ nequam ē. quia
ego bonuſ ſum. Sic erunt
nouiſſimi primi.& pri
mi nouiſſimi. Multi enī
ſunt uocati. pauci autē
electi.

Et aſcendenſ ihē hieroſoli
mam. aſſumpſit. xii. diſ
cipuloſ ſuoſ ſecreto.& ait
illiſ. Ecce aſcendimuſ ie
roſolymam.& filiuſ ho
minuſ tradetur principi
buſ ſacerdotum.& ſcri
biſ.& condempnabunt
eum morte. Et tradent
eum gentibuſ ad deluden
dum.& flagellandum.
& crucifigendum.& ter
tia die reſurget.

Tunc acceſſit ad eum ma
ter filiorum Zebedei cum
filiiſ ſuiſ. adorans & pe
tens aliquid abeo. Qui
dixit ei. Quid uiſ. Ait
illi. Dic ut ſedeant hi
duo filii mei. unuſ ad
dexteram tuam.& unuſ
ad ſiniſtram tuā in reg
no tuo. Reſpondenſ autē
ieſus dixit. Neſcitiſ quid pe
tatiſ. Poteſtiſ bibere cali
cem quē ego bibiturus
ſum. Dicunt ei. Poſſumuſ.
Ait illiſ. Calicē quidem
meum bibetiſ. ſedere au
tem ad dexteram meā & ſi
niſtram non ē meum da
re uobiſ. ſed quibuſ para
tum eſt a patre meo.

Et audientes decem. in
dignati ſunt de duobus
fribuſ. Ieſus autē uocauit
eoſ ad ſe. & ait. Scitiſ quia
principeſ gentium domi
nantur eorum. & qui ma
iores ſunt poteſtatem exer
cent in eoſ. Non erit ita
inter uos. Sed quicunq.

uoluerit int̄ uos maior
fieri. sit ur̄ minister. Et
qui uoluerit int̄ uos p̄
mus esse. erit ur̄ seruꝰ.
Sicut filius hominis non
uenit ministrari sed mi
nistrare. & dare aiam̄
suam redemptionē̄ pro
multis.
Et egredientib⁹ illis ab hie
richo. secuta ē eam tur
ba multa. Et ecce duo cę
ci sedentes secus uiam.
audierunt quia ihc tra
nsiret. & clamauerunt
dicentes. Dne. miserere
nr̄i. fili dauid. Turba
autem increpabat eos.
ut taceret. Illi magis
clamabant dicentes.
Dne. miserere nr̄i. fili
dauid. Et stetit ihc. &
uocauit eos. & ait. Quid
uultis ut faciam uobis.
Dicunt illi. Dne. ut ape
riantur oculi nr̄i. Mise
tus aut̄ eorum ihc. tan
git oculos eorum. Et c̄
festim uiderunt. & se
cuti sunt eum. XXI
Et cum appropinquassent

icrosolymis & uenissent
bethfage ad montē oli
uet. tunc ihc misit du
os discipulos. dicens eis.
Ite in castellum quod
contra uos ē. & statim in
uenietis asinam alliga
tam & pullum cum ea.
soluite. & adducite mi
hi. Et si quis uobis aliqd
dixerit. dicite quia dns
his opus habet. & confe
stim dimittet eos.
Hoc autem factum ē. ut
adimpleretur quod dic
tum ē p̄ p̄pheta dicentē.
Dicite filie syon. ecce
rex tuus uenit tibi man
suetus. sedens sup asinā
& pullum filium sub
iugalis.
Euntes autem discipuli.
fecerunt sicut p̄cepit
illis ihc. Et adduxerunt
asinam & pullum. & im
posuerunt sup eas uesti
menta sua. & eum desup
sedere fecerunt. Plurima
autem turba strauerunt
uestimenta sua in uia.
alii autem cedebant ramos

de arboribꝫ. & sternebant
multa.

m.cc.xxxiij
c. i
m.cc.xxxiij
l. cccxxxiij
d. c

Vrbꝫ autē quꝫ p̄cedebant
& quꝫ sequebantur: cla
mabant dicentes. Osan
na filio dauid. benedic
tus qui uenit in nomine
dñi. osanna in excelsis.

m.cc.xl
x
solys

Et cum intrasset ihc hie
rosolymam. commota ē
uniuersa ciuitas dicens.
Quis ē hic. Populi autē
dicebant: hic ē ihc pro
pheta a nazareth gali
leae.

m.cc.xl
c. i
m.cccxl
l. cccxxxviii
d. xxi

Et intrauit ihc in templū
dī. & eiciebat omnes ven
dentes & ementes in tem
plo. & mensas nūmula
riorum. & cathedras ven
dentium columbas euer
tit. & dicit eis. Scriptum
ē. domus mea. domus
orationis uocabitur: Vos
autem. fecistis illā spe
luncam latronum.

m.cc.xli
x
solys

Et accesserunt ad eū cęci
& claudi in templo. &
sanauit eos.

m.cc.xlii
v
l. cccxxxv

Videntes autē principes
sacerdotum & scribę mi
rabilia quę fecit & pue
ros clamantes in tem
plo & dicentes osanna
filio dauid. indignati
sunt. & dixerunt ei. Au
discquid isti dicunt. Ihc
autem dixit eis. Utiq.
nunquā legistis quia
ex ore infantium & lac
tantium perfecisti laudē.

m.cc.xliii
c. vi
m.ccc.xx

Et relictis illis. abiit fo
ras extra ciuitatē in bet
haniam. ibiq. mansit.
Mane autē reuertens
in ciuitatē. esurijt. & vi
dens ficū arborē unam
secus uiam. uenit ad eā.
& nihil inuenit in ea.
nisi folia tantum. & ait
illi. Nunquā ex te fruc
tus nascatur in sempi
ternum. & arefacta ē con
tinuo ficulnea. Et vi
dentes discipuli. mira
ti sunt dicentes. Quo
modo continuo aruit.

m.cc.xlv
c. vi
m.ccc.xxvii

Respondens autem ihc.
ait eis. Amen dico vo
bis. si habueritis fidē
& non hesitaueritis. nō
solum de ficulnea face

tas. & si motu huic di
xerint tolle & iacta te
in mare. fiet.

m ec xvi
f. xiii
m e xxvii
q e l. y
e xxviii

Et omnia quecunq; pe
cieritis in oratione cre
dentes. accipietis.

m l. ec xvii
f. ii.
m e xxvii
l. ec xl

Et cum uenisset in tem
plum. accesserunt ad
eum docentem prin
cipes sacerdotum & se
niores populi. dicentes.
In qua potestate hec fa
cis. & quis tibi dedit
hanc potestatem. Respon
dens ihc. dixit eis. Interro
rogabo uos & ego unum
sermonem. quem si dixeritis
mihi. & ego uobis dicam.
in qua potestate hec fa
cio. Baptismum iohan
nis unde erat. celo an
ex hominib. At illi cogi
tabant intra se dicentes.
si dixerimus celo. dicet
nobis. Quare ergo non cre
didistis illi. Si autem dix
erimus ex hominibus.
timemus turbam. Om
nes enim habebant ioh
annem. sicut prophetam.
Et respondentes ihu.
dixerunt. Nescimus.
Ait illis & ipse. Nec ego
dico uobis. in qua pote
state hec facio.

Quid autem uobis uidetur.

m l ec xviii
Solus

Homo quidam habebat
duos filios. & accedens
ad primum dixit. Fili.
uade hodie operare in
uinea mea. Ille autem
respondens. ait. Nolo.
Postea autem penitu
tus motus. abiit. Accedens
autem ad alterum. dixit
similiter. At ille respon
dens ait. Ego domine. &
non iuit. Quis ex duobus
fecit uoluntatem patris.
Dicunt. Primus. Dicit il
lis ihc. Amen dico uobis.
quia publicani & meretri
ces precedunt uos in re
gno dei. Uenit enim ad
uos iohannes in uia iusti
cie. & non credidistis ei.
Publicani autem & meretri
ces crediderunt ei. Vos
autem uidentes. nec poe
nitentiam habuistis postea.
ut crederetis ei.

·XXII·

Aliam parabo
lam audite. Ho
mo quidam paterfamilias
qui plantauit uineam.
& sepem circumdedit ei.
& fodit in ea torcular. &
aedificauit turrim. & lo
cauit eam agricolis. &
peregre profectus est. Cum
autem tempus fructuum
appropinquasset. misit
seruos suos ad agricolas.
ut acciperent fructus ei.
Et agricolae apprehensis
seruis eius. alium ceciderunt.
alium occiderunt. alium
uero lapidauerunt.
Iterum misit alios seruos
plures prioribus. & fece
runt illis similiter. Nouissime
autem. misit ad eos filium
suum dicens. Uerebun
tur filium meum. Agri
colae autem uidentes fi
lium. dixerunt intra se.
Hic est heres. uenite occi
damus eum. & habebi
mus hereditatem eius. Et
apprehensum eum. eiece
runt extra uineam. & oc
ciderunt. Cum ergo uenit
erit dominus uineae. quid
faciet agricolis illis. Aiunt
illi. Malos male perdet.
& uineam suam locabit
aliis agricolis. qui reddant
ei fructum temporibus suis. Dicit illis
ihc. Nunquam legistis
in scripturis. Lapidem
quem reprobauerunt aedi
ficantes. hic factus est in
caput anguli. A domino fac
tum est istud. & est mira
bile in oculis nostris. Ideo
dico uobis. quia auferetur
a uobis regnum dei.
& dabitur genti facienti
fructus eius. Et qui ce
ciderit super lapidem istum.
confringetur. Super quem
uero ceciderit. conteret
eum.

Et cum audissent princi
pes sacerdotum & pha
risei parabolas eius. cog
nouerunt quod de ipsis di
cebat. Et quaerentes eum
tenere timuerunt turr
bam. quoniam sicut prophe
tam habebant. ·Luc xx·

Respondens ihc. dixit

rum inparabolis dicens. Simile factum est regnum celorum homini regi. qui fecit nuptias filio suo. Et misit seruos suos uocare inuitatos ad nuptias. & nolebant uenire. Iterum misit alios seruos suos dicens. Dicite inuitatis. ecce prandium meum paraui. tauri mei & altilia occisa. & omnia parata. uenite ad nuptias. Illi autem neglexerunt. & abierunt. Alius in uillam suam. alius uero ad negotiationem suam. Reliqui uero tenuerunt seruos eius. & contumelijs affectos occiderunt. Rex autem cum audisset iratus est. & missis exercitibus suis perdidit homicidas illos. & ciuitatem illorum succendit. Tunc ait seruis suis. Nuptie quidem parate sunt. sed qui inuitati erant non fuerunt digni. Ite ergo ad exitus uiarum. & quoscumque inuenieritis. uocate ad nuptias. Et egressi serui eius uias congregauerunt omnes quos inuenerunt malos & bonos. & implete sunt nuptie discumbentium.

m. cc. xxii. solus

INtrauit autem rex ut uideret discumbentes. & uidit ibi hominem non uestitum ueste nuptiali. & ait illi. Amice. quomodo huc intrasti. non habens uestem nuptialem. At ille obmutuit. Tunc dixit rex ministris. Ligatis pedibus eius & manibus. mittite eum in tenebras exteriores. ibi erit fletus & stridor dentium. Multi autem sunt uocati. pauci uero electi.

m. cc. xxii. r. n. m. c. xxx. l. c. c. xl. iii

XXIII.

TUNC ABEUNTES pharisei consilium inierunt. ut caperent eum in sermone. Et mittunt ei discipulos suos. cum herodianis dicentes. Magister. scimus quia uerax es. & uiam dei in uc

rrtatt doctf·& non ē tu
bi cura de aliquo. non
cum rſpicas ꝓſonā ho
minum. Dic g̃ nobiſ·
quid tibi uidetur. Licꝫ
cenſum dare ceſari an
non. Cognita autem
ihc nequicia eorum. ait.
Quid me tamptatis hy
pocrite. Oſtendite mihi
nomiſma cenſus. ⁊ At il
li optulerunt a denari
um. Et ait illis ihc.
Cuius ē imago hec &
ſupſcriptio. Dicunt a·
Ceſaris. Tunc ait illis·
Reddite g̃ que ſunt ce
ſaris ceſari. & que ſunt
di dō. Et audientes mi
rati ſunt. & rdicto eo ab
ierunt. In illo die accef
ſerunt ad eum ſadducei
qui dicunt non eſſe rr
ſurrectionē. & interro
gauerunt eū dicentes.
Magiſtr. moyſes dixit.
Siquis mortuus fuerit
non habens filium. ut
ducat frater eius uxorē
illius. & ſuſcitet ſemen
fri ſuo. Erant autē apud
noſ ſeptem frēs. & prim⁹
uxore ducta defunct⁹
eſt. & non habens ſemen·
reliquit uxorē ſuā fri
ſuo. Similit⁹ ſecundus
& tertius. uſq; ad ſepti
mum. Nouiſſime aut̄
omnium. & mulier de
functa ē. In rrſurrectio
ne ergo cuius erit de ſep
tem uxor. Omnes enim
habuerunt eam. Reſpo
ndens autem ihc. ait il
lis. Erratis neſcientes
ſcripturas. neq; uirtutē
di. In rrſurrectione enī
neq; nubent neq; nuben
tur. ſed ſunt ſicut ange
li di in cēlo. De rrſurrec
tione autē mortuoꝝ nō
legiſtis quod dictum ē
a dō dicente uobis. ego
ſum dꝰ abraham. & dꝰ
yſaac. & dꝰ iacob. Non
eſt dꝰ mortuoꝝ. ſed uiuen
tium. Et audientes tur
bē. mirabantur in doc
trina eius.

Pharisei aut̄ audientes q̃d
ſilentium impoſuiſſet
ſaduceis. conuenerunt

in unum · & interroga
uit eum unus ex eis legis
doctor · temptans eum ·
Magister · quod ē man
datum magnū in lege ·
At illi ihc · Diliges dñm
dm tuum ex toto corde
tuo · & in tota anima tua ·
& in tota mente tua · hoc
est maximum · & primū
mandatum · Sedm autē
simile ē huic · Diliges p
ximum tuum · sicut te
ipsum · In his duob' man
datis · universa lex pen
det & prophete ·

Congregatis autem phari
seis · interrogauit eos ihc ·
dicens · Quid uobis uide
tur de xpo · cuius filius
est · Dicunt ei · David ·
At illis · Quomodo q̄ da
uid inspu uocat eū dñm
dicens · Dixit dñs dño
meo · sede a dextris meis ·
donec ponam inimicos
tuos scabellum pedum
tuorum ·

Si ergo david uocat eum
dñm · quomodo filius
eius ē · Et nemo poterat

m·cc·xxv
r·ii·
m·c·xxxiii
l·cc·xl·iv·

d·cc·xxvi
ii
m·c·xxxiii
l·cc·xl·iii

responderе ei uerbum ·
neq; ausus fuit quisquā
ex illa die eum amplius
interrogare ·

Tunc ihc locutus ē ad turbas · & ad discipulos suos
dicens · Super cathedram
moysi sederunt scribe
& pharisei · omnia ergo
quecunq; dixerint uobis
seruate & facite · secdm
opera uero eorum nolite
facere · Dicunt enim · &
non faciunt ·

Alligant autē onera gra
ua & importabilia · &
imponunt in humeros
hominum · digito autē
suo nolunt ea mouere ·

Omnia uero opera sua faci
unt · ut uideantur ab ho
minibus · Dilatant enim
philacteria sua · & mag
nificant fimbrias · Amant
autē primos recubitus in
cenis · & primas cathedras
in synagogis · & salutatio
nes in foro · & uocari
ab hominib; rabbi ·

Vos autem nolite uocari
rabbi · unus ē enim magister

d·cc·xxvii
x
s o l y s

m·cc·xxviii
x
l·c·xxxviii

d·cc·xxviii
r·ii·
m·c·xxxv
l·cc·xl·vi
c·xxxvii·

m·cc·xxix
x
s o l y s

ur. Omnes autem uos fres
estis. Et patrem nolite uo
care uobis super terram.
unus est enim pater ur qui
in celis est. Nec uocemini
magistri. quia magister
uester unus est xpc.
Qui maior est urm. erit mi
nister uester: Qui autem
exaltauerit se humili
abitur: & qui se humili
auerit exaltabitur.

IXXIII

VE AUTEM UO
bis scribe & pha
rise hypocrite. quia
claditis regnum celo ante
homines. Uos enim
non intratis. nec intro
euntes sinitis intrare.
Uae uobis scribe & pharise
hypocrite. qui circuitis
mare & aridam. ut facia
tis unum proselitum. Et
cum fuerit factus. facitis
eum filium gehenne du
plo quam uos. Uae uo
bis duces ceci. qui dicitis.
Qui quicunq. iurauerit per
plum. nihil est. Qui autem
iurauerit in auro templi.
debet. Stulti & ceci. quid
enim maius est. aurum
an templum quod sanc
tificat aurum. & qui cunq.
iurauerit in altari. nihil
est. Quicunq. autem iura
uerit in dono quod est sup
illud. debet. Caeci. quid
enim maius est donum.
an altare quod sanctificat
donum. Qui ergo iurat
in altari. iurat in eo & in
omnib, que sup illud s.
Et qui iurauerit in tem
plo. iurat in illo & in eo
qui habitat in ipso. Et
qui iurat in celo. iurat
in throno dei. & in eo qui
sedet sup eum.
Uae uobis scribe & phari
sei ypocrite. qui decimas
tis mentam & anetum. &
cyminum. & reliquistis
que grauiora sunt legis
iudicium. & misericordiam &
fidem. Hec oportuit face
re. & illa non omittere.
duces ceci. excolantes culi
cem. camelum autem glu
tientes.
Uae uobis scribe & pharisei

hypocrite. qui munda
tis quod deforis calicis.
& parapsidis. intus autē
plenu estis rapina & im
mundicia. Pharisee cē
ce. munda prius quod
intus ē calicis & parapsi
dis. ut fiat & id quod de
foris est mundum.

Mccxxxvii
L. c. xxxvii

Vae uobis scribe & phari
sei hypocrite. qui simi
les estis sepulchris deal
batis. que aforis parent
hominib. speciosa. intus
uero plena sunt ossibus
mortuor. & omni spurci
tia. Sic & uos aforis qui
dem paretis hominib.
iusti. intus autē pleni es
tis hypocrisi & iniquita

Mccxxxvii
L. c. xxxvii

Vae uobis scribe & pha
risei hypocrite. qui
aedificatis sepulchra p
phetarum. & ornatis
monumenta iustorum.
& dicitis. Si fuissemus in
diebus patrum nrorum. nō
essemus socii eorum in
sanguine pphetarum.
Itaq. testimonio estis uo
bismetipsis. quia filii estis
eorum qui pphetas oc
ciderunt.

Et uos implete mensura
patrum uestrorum. serpentes.

Mccxxxviii
solus

Genimina uiperarum. quo
modo fugietis a iudicio
gehenne.

Ideo. Ecce ego mitto ad

Mccxl
Lc xli

uos pphetas & sapientes
& scribas. & ex illis occide
tis & crucifigetis. & ex eis
flagellabitis in synago
gis uris. & persequemini de
ciuitate in ciuitate. ut ue
niat super uos omnis san
guis iustus qui effusus ē
super terram. a sanguine
abel iusti usq. ad sangui
nem zacharie filii bara
chie. quē occidistis inter
templum & altare.
Amen dico uobis. uenient
haec omnia super generatio
nem istam. xxv

Hierusalem.

Dccxli.
N.
L. clxxv.

Hierusalem hierusalem que
occidis pphetas
& lapidas eos qui ad te
missi sunt. Quotiens uo
lui congregare filios tuos.
quemadmodum gallina

congregat pullos suos sub alas. & noluisti. Ecce relinquetur uobis domus uestra deserta. Dico enim uobis. non me uidebitis amodo donec dicatis. Benedictus qui uenit in nomine dñi.

Mcc xlii
m. ii.
m cxxxvii
L cc xxxvii
y cc xlvii

Et egressus ihc de templo. ibat. Et accesserunt discipuli eius. ut ostenderent ei edificationes templi. Ipse autem respondens. dixit illis. Uidetis hec omnia. Amen dico uobis. non relinquetur hic lapis super lapidem. qui non destruatur.

Mcc xlii
m. ii.
m cxxxvii
L cc xlviii

Sedente autem eo super montem oliueti. accesserunt ad eum discipuli secreto dicentes. Dic nobis. quando hec erunt. & quod signum aduentus tui & consummationis seculi. Et respondens ihc. dixit eis. Uidete. ne quis uos seducat. Multi enim uenient in nomine meo dicentes. ego sum xpc. & multos seducent. Audituri enim estis plia & opiniones pliorum. uidete ne turbemini. Oportet enim hec fieri. sed nondum est finis. Consurget enim gens in gentem. & regnum in regnum. & erunt pestilentie & fames. & terre motus per loca. Hec autem omnia. initia sunt dolorum.

Tunc tradent uos in tribulationem. & occident uos. & eritis odio omnibus gentibus. propter nomen meum.

Mcc xlii
m. ii.
m cxxxvii
L cc l.
y cc xlix
cxlv

Et tunc scandalizabuntur multi. & inuicem tradent. & odio habebunt inuicem. Et multi pseudoprophete surgent. & seducent multos. Et quo habundabit iniquitas. refrigescet caritas multorum. Qui autem perseuerauerit usque in finem. hic saluus erit.

Mcc xlii
m. ii.
m cxxxvii
L cc xlvi

Et predicabitur hoc euangelium regni in uniuerso orbe. in testimonium omnibus gentibus. & tunc ueniet consummatio huius seculi.

Cum ergo uideritis abho
minationē desolationis
quę dicta ē a daniele
pphēta stantē in loco
sancto. qui legit intelligat.
Tunc qui in iudea sunt
fugiant ad montes. ¶ q
in tecto non descendat
tollat aliquid de domo
sua. & qui in agro. non
reuertatur tollere tu
nicam suam.
Uę autem prēgnantibus
& nutrientibus. in illis
diebus.
Orate autem. ut non fiat
fuga uestra hieme uel sab
bato.
Erit enim tunc tribulatio
magna. qualis non fu
it ab initio mundi usq;
modo. neq; fiet.
Et nisi breuiati fuissent
dies illi. non fieret sal
ua omnis caro. Sed pp
ter electos. breuiabunt
dies illi.
Tunc si quis uobis dixerit.
ecce hic xp̄s aut illic.
nolite credere.
Surgent enim pseudo xp̄i
& pseudo. pphētę. & da
bunt signa magna & pro
digia. ita ut in errorem
inducantur. si fieri potest
& iam electi. Ecce p̄dixi
uobis.
Si ergo dixerint uobis ecce
in deserto ē. nolite exire.
Ecce in penetralibus.
nolite credere.
Sicut enim fulgur exit
ab oriente & paret usq;
ad occidentē. ita erit &
aduentus filii hominis.
Ubicunq; fuerit corpus. il
luc congregabuntur aq̄
Statim aut̄ post tri
bulationē dierum illoꝝ.
sol obscurabitur & luna
non dabit lumen suum.
& stellę cadent de cęlo.
& uirtutes cęloꝝ commo
uebuntur. & tunc pare
bit signum filii hominis
in cęlo.
Et tunc plangent omnes
tribus terrę. & uidebunt
filium hominis uenientē
in nubib; cęli cum uirtu
te multa & maiestate.
Et mittet angelos suos

cum tuba & uoce mag
na. Et congregabunt
electos eius a quatuor
uentis. a summis celoru
usq. ad terminos eorum.
Ab arbore aut̄ fici. dis
cite parabolam. Cum
iam ramus eius tener
fuerit & folia nata. sci
tis quia prope est estas.
Ita & uos cum uideritis
hec omnia. scitote quia
prope e in ianuis. Am̄
dico uobis. quia non p
teribit generatio hec
donec omnia fiant. Cel̄
lum & terra transibunt.
uerba autem mea non
p̄teribunt.

Mccl.x
m̄ e l.x. De die autem & illa ho
ra nemo scit. neq. angt
li celorum. nisi pater
solus.

Mccl.xi.
L ee.vii Sicut autem in diebꝫ noe.
ita erit & aduentus filii
hominis. Sicut enim erant
in diebꝫ ante diluuium
comedentes & bibentes.
nubentes & nuptum tra
dentes usq. ad eum diem
quo intrauit in arcā noe

& non cognouerunt do
nec uenit diluuium &
tulit omnes. ita erit &
aduentus filii hominis.

Tunc duo erunt in agro.
unus assumetur & unus
relinquetur. Due mo
lentes in mola. una assu
metur & una relinquet̄.

Mccl.xii.
Vigilate ergo. quia nesci
tis qua hora dn̄s uester
uenturus sit.

Mccl.xiii.
m̄ e l.v. Illud autem scitote. quō
si sciret paterfamilias
qua hora fur uenturus
esset. uigilaret utiq. &̄
non sineret perfodi do
mum suam. Ideo & uos
estote parati. quia qua
nescitis hora filius homi
nis uenturus e.

Mccl.xiv. Quis putas e fidelis seruꝰ
& prudens. quē constitu
it dominus suus sup̄
familiam suā. ut det il
lis cibum in tempore.

Mccl.xv. Beatus
ille seruus. quem
cum uenerit dominus
eius inuenerit sic facien
tem. Amen dico uo
bis. quō sup omnia bo

na sua constituit cum.
Mccl xvii
V
L. cl. viii
Si autē dixerit malus ser-
uus ille in corde suo. mo
ram facit dominus meus
uenire. & coeperit per-
cutere conseruos suos. man
ducet autem & bibat
cum ebriosis. ueniet
dominus serui illius in
die qua non sperat. &
hora qua ignorat. & di
uidet eum partemq. ei
ponet cum hypocritis.
illic erit fletus & stri dor
dentium. ℣ 26.
Mccl xvii
sol y s
Tunc simile erit regnum
celorum decem uirgini-
bus que accipientes lampa
des suas. exierunt obuiā
sponso & sponse. Quinq.
autem ex eas erant fatue.
& quinq. prudentes. Sed
quinq. fatue accepto lā
padibus. non sumpserunt
oleum secum. Prudentes
uero. acceperunt oleum
in uasis suis cum lampa
dibus. Moram autem fa
ciente sponso. dormita
uerunt omnes & dormie
runt. Media autē nocte
clamor factus ē. ecce spon
sus uenit exite obuiam
ei. Tunc surrexerunt om
nes uirgines ille. & orna
uerunt lampades suas.
Dixerunt autem sapien-
tes. Ne forte non sufficiat
nobis & uobis. ite po
tius ad uendentes & emi
te uobis. Dum autē irent
emere uenit sponsus. &
que parate erant intra
uerunt cum eo ad nupti
as. & clausa ē ianua. No
uissime ueo ueniunt. &
relique uirgines dicentes.
Dñe dñe. aperi nobis.
At ille respondens ait.
Amen dico uobis. nescio
uos. Uigilate itaq. quia
nescitis diem neq. horam.
Sicut enim homo peregre
Mccl xxviii
Mccl xxix
L. ccxxviii
profiscens. uocauit ser-
uos suos. & tradidit illis
bona sua.
Et uni dedit quinq. talen
Mcc lxx
L. ccxxviii
ta. alii autē duo. alii

uero unum. unicuiq; se
cundum ꝓpriam uir
tutem. & ꝓfectus ē stat̄.
Abiit aut̄ qui quinq;
talenta acceperat. & o
peratus ē in eis. & lucra
tus ē alia quinq. Simi
liter qui duo acceperat.
lucratus ē alia duo.
Qui autem unum acce
perat. abiit fodit in ter
ram. & abscondit pecu
niam domini sui. Post
multum uero temporis
uenit dominus seruo⁹
illorum. & posuit ratio
nem cum eis. Et accedē
ns qui quinq; talenta
acceperat. obtulit alia
quinq; talenta dicens.
Domine. quinq; talen
ta mihi tradidisti. ecce
alia quinq; superlucratus
sum. Ait illi dominus ei.
Euge serue bone & fide
lis. quia super pauca fuis
ti fidelis. super multa te
constituam. intra in
gaudium domini tui.
Accessit aut̄ & qui duo
talenta acceperat. & ait.
Domine. duo talenta
mihi tradidisti. ecce
alia duo lucratus sum.
Ait illi dn̄s eius. Euge
serue bone & fidelis. qa
sup pauca fuisti fidelis
sup multa te constituā
intra in gaudium dn̄i
tui. Accedens aut̄ & q
unum talentum acce
perat. & ait. Domine.
scio quia homo durus
es. metis ubi non seminā
sti. & congregas ubi n̄
sparsisti. & timens abii.
& abscondi talentum
tuum in terra. ecce ha
bes quod tuum ē. Respō
dens aut̄ dominus
eius. dixit ei. Serue ma
le & piger. sciebas quia
meto ubi non semino.
& congrego ubi n̄ sparsi.
Oportuit ergo te cōmittere
pecunias meas nummu
lariis. & veniens ego re
cepissem utiq; quod me
um ē cū usura. Tollite
itaq; ab eo talentum. &
date ei qui habet decē
talenta.

T m cel xxi
m. xl. ii.
L ce xxx

Omni enim habenti da
bitur & abundabit. a
autem qui non habet.
& quod uidetur habet
auferetur abeo.

T m cel xxii.
L ce xxxi

Et inutilem seruum eia
te in tenebras exteriores:
illic erit fletus & stridor
dentium.

T m cel xxiii
s. l y s

Cum autem uenerit filius
hominis in maiestate
sua & omnes angeli cū
eo. tunc sedebit super se
dem maiestatis suę. &
congregabuntur ante
eum omnes gentes. & se
parabit eos ab inuicem.
sicut pastor segregat
oues ab hedis. Et statu
et quidem oues a dex
tris suis. hedos autem
a sinistris. Tunc dicet
rex his. qui a dextris
eius erunt. Venite be
nedicti patris mei. pos
sidete paratum uobis
regnum a constitutio
ne mundi. Esurui enim.
& dedistis mihi man
ducare. Sitiui. & dedi
stis mihi bibere. Hospes
eram. & collegistis me.
Nudus. & operuistis me.
Infirmus. & uisitastis
me. In carcere eram. &
uenistis ad me. Tunc re
spondebunt ei iusti di
centes. Domine quando te
uidimus esurientem & pa
uimus. Sitientem. &
dedimus tibi potum.
Quando autem te uidi
mus hospitem & colle
gimus te. Aut nudum
& cooperuimus. Aut
quando te uidimus in
firmum aut in carcere
& uenimus ad te. Et re
spondens rex. dicet illis.
Amen dico uobis. quā
diu fecistis uni de his
fratribus meis minimis.
mihi fecistis. Tunc dicet
& his. qui a sinistris erūt
erunt. Discedite a me
maledicti in ignem aeter
num. qui paratus est di
abolo. & angelis eius.
Esurui enim. & non
dedistis mihi manducare. Sitiui. & non dedistis
mihi potum. Hospes eram.

& non collegistis me. Nu
dus. & non operuistis me.
Infirmus & in carcere & non
uisitastis me. Tunc
respondebunt ei & ipsi
dicentes. Dñe. quando
te uidimus esurientem.
aut sitientem. aut hospi
tem. aut nudum. aut
infirmum uel in carcere.
& non ministrauimus tibi.
Tunc respondebit illis
dicens. Amen dico uobis.
quamdiu non fecistis
uni de minoribus his. nec
mihi fecistis. Et ibunt
hi in supplicium æternum.
iusti autem in uitam æter
nam. XXVI.

26.

FACTUM est cum consum
masset ihc ser
mones hos omnes. dixit
discipulis suis.

Scitis. quia post biduum
pascha fiet. & filius ho
minis tradetur ut cru
cifigatur.

Tunc congregati sunt pn
cipes sacerdotum. & se
niores populi in atrium

principis sacerdotum
qui dicebatur cayphas.
& consilium fecerunt ut
ihm dolo tenerent. & oc
ciderent. Dicebant aut.
Non in die festo. Ne forte
ti multus fiet ppl̃o.

Melxxvi
m el vii
L xxvii
d xe vii

Cum autem esset ihc in
bethania in domo Symo
nis leprosi. accessit ad
eum mulier habens ala
bastrum unguenti pcio
si. & effudit sup caput
ipsius recumbentis. Vi
dentes autem discipuli.
indignati sunt dicentes.
Ut quid pditio hec. Po
tuit enim istud uenum
dari multo. & dari pau
peribus. Sciens autem
ihc. ait illis. Quid molesti estis huic mulieri. Opus
bonum. operata est in me.
Nam semp pauperes ha
betis uobiscum. me aut
non semp habebitis.

Mittens enim hec unguen
tum hoc in corpus meum.
ad sepeliendum me fecit.
Amen dico uobis. ubi
cumq. pdicatum fuerit

Melxxvi
m el vii
L xxvii
d xe viii

hoc euangelium in toto
mundo dicatur. & quod
hoc fecit in memoriā ei.

Tunc abiit unus de duo
decim qui dicebat iudas
scarioth ad principes sa
cerdotum. & ait illis. Quid
vultis mihi dare. & ego
vobis eum tradam. At illi
constituerunt ei. xxx.
argenteos. Et exinde
quærebat opportunitatem
ut eum traderet. Prima
autem die azimorum.
accesserunt discipuli ad
ihm dicentes. Ubi vis
paremus tibi comedere
pascha. At ihc dixit.
Ite in ciuitatem ad quen
dam. & dicite ei. Magis
ter dicit. tempus meum
prope est. apud te facio
pascha cum discipulis
meis. Et fecerunt disci
puli sicut constituit il
lis ihc. & paraverunt pa
scha. Vespere autem facto.
discumbebat cum. xii.
discipulis suis.

Et edentibus illis dixit.
Quia unus vestrum me tra

dituris est.

Et contristati valde. cœ
perunt singuli dicere.
Numquid ego sum dne.
Ipse respondens ait.
Qui intingit mecum ma
num in parapsida. hic
me tradet. Filius quidē
hominis vadit sicut scri
ptum est de illo.
Vae autem homini illi.
per quem filius hominis
tradetur. Bonum erat
ei. si natus non fuisset
homo ille.

Respondens autem iudas
qui tradidit eum dixit.
Numqd ego sum rabbi.
Ait illi. Tu dixisti.

Cenantibus autem eis.
accepit ihc panem &
benedixit ac fregit. de
ditq. discipulis suis. &
ait. Accipite & comc
dite. hoc est corpus mev.

Et accipiens calicem. gras
ias egit. & dedit eis dicens.
Bibite. ex hoc omnes.
hic est enim sanguis mus
nous testamenti. qui pro
multis effundetur in re

missionem peccatorum.
Dico autē uobis. non bi
bam amodo de hoc ge
nimine uitis usq. in die
illum. cum illud bibam
uobiscum nouum in re
gno patris mei.

mt ce lxxxvi
mt e lxvii

Et hymno dicto.
exierunt in mon
tem oliueti.

mt ce lxxxvii
mt e lxvii
j e l vi

Tunc dicit illis ihc. Om
nes uos scandalum pa
tiemini in me. in ista
nocte.

mt ce lxxxviii
mt e lxviii

Scriptum ē enim. Percu
tiam pastorem. & dis
pergentur oues gregis. Post
quam autē resurrexe
ro. precedam uos in gali
leam.

mt ce lxxxix
mt e lxix
l ce lxxv
j e xxxvi

Respondens autem petr⁹.
ait illi. Et si omnes scan
dalizati fuerint in te.
ego nunquam scandali
zabor. Ait illi ihc. Am
dico tibi. quia in hac
nocte antē quam gallus
cantet. ter me negabis.

mt ce xc
mt e lxx

Ait illi petrus. Etiamsi
oportuerit me mori
tecum. non te negabo.
Similit & omnes discipuli dicebant.

mt ce xci
mt e lxxi
l ce lxxvi
j e l vi

Tunc uenit ihc cum illis in uillam quae dicit⁹
gethsemani.

mt ce xcii
mt e lxxii

Et dixit discipulis suis.
Sedete hic. donec uadam illuc & orem. Et
assumpto petro & duobus
filiis zebedei. coepit con
tristari & moestus esse.

mt ce xciii
mt e lxxiii
j e l vii

Tunc ait illis. Tristis ē
anima mea. usq. ad
mortem. Sustinete hic.
& uigilate mecum.

mt ce xciv
mt e lxxiv
l e lxxvii
j e l viii

Et progressus pusillum.
procidit in faciē suam.
orans & dicens. O mi pa
ter. si possibile ē. transe
at a me calix iste.
Verumtamen non sicut
ego uolo. sed sicut tu.

mt ce xcv
mt e lxxv
l e lxxviii
j e l ix

Et uenit ad discipulos.
& inuenit eos dormien
tes. & dicit petro. Sic
non potuistis una hora uigi
lare mecum. Vigilate
& orate. ut non intretis
in temptationē.

mt ce xcvi
mt e lxxvi
l e lxxix
j e l x

Spe quidem promptus ē.

m ccc xc viii
r vi
m c lxxxviii

caro autem infirma.
rum secundo abiit.
& orauit dicens. Pater
mi. si non potest hic ca
lix transire nisi bibam
illum. fiat uoluntas
tua. Et uenit rursum.
& inuenit eos dormien
tes. Erant enim oculi
eorum grauati. Et re
linquens illos. rursum abi
it. & orauit tertio eun
dem sermonem dicens.

m ccc xcviii
r vii
m c lxxxviii
q e viii.

Tunc uenit ad discipulos
suos. & dicit illis. Dor
mite iam. & requiesci
te. Ecce appropinquabit
hora. & filius hominis
tradetur in manus pec
catorum. Surgite eamus.
ecce appropinquabit q
me tradet.

m ccc
r ix
m c lxxxix
l c lxxxv
q e lvii
lxxxv

Adhuc ipso loquente.
ecce iudas unus de duo
decim uenit. & cum eo
turba multa cum gla
dus & fustibus missi a
principibus sacerdotum.
& senioribus populi.

m ccc
r x
m c lxxxx
l c lxxxvi

Qui autem tradidit eum.
dedit eis signum dicen.

Quemcumq. osculatus
fuero. ipse est tenete eum.
Et confestim accedens
ad ihm dixit. Ave rab
bi. Et osculatus est eum.
Dixitq. illi ihc. Amice.
ad quod uenisti. Tunc
accesserunt & manus in
iecerunt in ihm. & tenu
erunt eum.

Et ecce unus ex his qui e
rant cum ihu. extendens
manum exemit gladium
suum. & percutiens ser
uum principis sacerdotum. am
putauit auriculam eius.

m ccc xi
m c lxxxxi
l c lxxxvii
q e lx

Tunc ait illi ihc. Conuerte
gladium tuum. in locum
suum. Omnes enim qui ac
ceperint gladium. gla
dio peribunt. An putas
quia non possim rogare
patrem meum. & exhibe
bit mihi modo plus
quam duodecim legio
nes angelorum. Quomo
do ergo implebuntur scri
pture. Quia sic oportet
fieri.

m ccc xii
r xi
m c lxxxxii
l c lxxxviii
q e lxi

In illa hora. dixit ihc
turbis. Tamquam ad latro

nam existis cum gladiis
& fustibus. comphendere me. Cotidie apud
uos sedebam docens in
templo. & non me tenu

Hoc autem totū istis.
factum est. ut implerentur scripturę pphetarum. Tunc discipuli
omnes relicto eo fugerunt.

Illi tenentes ihm. duxerunt ad cayphan principem sacerdotum. ubi
scribę & seniores congregati
erant.

Petrus autem sequebatur eum a longe. usq; in atrium principis sacerdotū.
Et ingressus intro. sedebat cum ministris ut uideret finem.

Principes autem sacerdotum & omne concilium
quęrebant falsum testimonium contra ihm.
ut eum morti traderent.
& non inuenerunt. Cū
multi falsi testes accessissent.

Nouissime autem duo
falsi testes. & dixerunt.

Hic dixit. possum destruere templum dei.
& post triduum reędificare illud. Et surgens
princeps sacerdotum.
ait illi. Nichil respondes ad ea quę isti aduersum te testificantur.

Ihc autem tacebat. Et
princeps sacerdotum
ait illi. Adiuro te per
deum uiuum. ut dicas
nobis si tu es xpc filius
dei. Dicit illi ihc. Tu
dixisti.

Verumtamen dico uobis.
a modo uidebitis filiū
hominis sedentem ad
dextris uirtutis. & uenientem in nubib, cęli.

Tunc princeps sacerdotum scidit uestimenta sua dicens. Blasphemauit. quid adhuc
egemus testibus.

Ecce nunc audistis blasphemiam. quid uobis
uidetur. At illi respondentes dixerunt. Reus
est mortis.

Tunc expuerunt in faciē

ciuſ· & colaphiſ cum cc
ciderunt. Ali autem
palmaſ ei in faciem de
derunt dicentes· Pro
phetiza nobiſ xpe. quis
eſt qui te percuſſit.

M ccc xviii
L· ii·
M e xc v
L ee xci
℔ e lxxviii

Petrus uero ſedebat fo
ris in atrio. Et acceſſit
ad eum una ancilla
dicens· Et tu cum ihū
galileo eras· At ille ne
gauit coram omnib, di
cens· Neſcio quid dicis.

M ccc xv·
M e xc vi
L ee xc ii
℔ e lxxv·

Exeunte aut illo ianu
am· uidit eum alia an
cilla· & ait his qui erant
ibi· Et hic erat cum ihū
nazareno· Et rurſū ne
gauit cum iuramento.
Quia non noui hominē.
Et poſt puſillum· acceſ
ſerunt qui ſtabant· & di
xerunt petro. Uere· &
tu ex illis es· nam & lo
quela tua manifeſtum
te facit. Tunc coepit de
teſtari & iurare· quia
non nouiſſet hominē.
Et continuo gallus can
tauit.

M ccc xvi
M e xc vii
L ee xc iii

Et recordatus ē petrus

uerbi ihū quod dixerat
priuſ quam cantet bis
me negabis· & egreſſus
foras· flebat amare.

M ccc xvii
M· ii·
M e xc viii
L ee xc v

Mane autem facto· conſi
lium inierunt omnes
principes ſacerdotum·
& ſeniores populi aduer
ſus ihm· ut eum morti
traderent.

Et uinctum adduxerunt
eum· & tradiderunt
pontio pilato pſidi·

M ccc xviii
M· ii·
M e xc viii
L ccc
℔ e lxxvi

Tunc uidens iudas qui
eum tradidit quod da
natus eſſet· penitentia
ductus· retulit triginta
argenteos principib, ſa
cerdotum & ſenioribus
dicens· Peccaui· tradens
ſanguē iuſtum· At illi
li dixerunt· Quid ad nos.
Tu uidens· Et proiectis ar
genteis in templo rece
ſſit· & abiens laqueo ſe
ſuſpendit. Principes au
tem ſacerdotum accep
tis argenteis· dixerunt·
Non licet mittere eos in
corbanan· quia pretium
ſanguinis ē. Conſilio au

M ccc xviii
solus

tam iniu· cmqm ex illis agnm figuli in sepulturam peregrinor. Propter hoc uocatus ē ager ille acchel damach. hoc ē ager sanguinis usq; in hodiernum diem.

Tunc impletum ē quod dictum ē p hieremiam pphetam dicentem. Et acceperunt. xxx. argenteos pciu adpciati. quē appciauerunt a filiis israhel. & dederūt eos in agrum figuli. sic constituit mihi dns.

Hic autem stetit ante p sidem. & interrogauit eum presses dicens. Tu es rex iudeorum.

Dicit illi ihc. Tu dicis. Et cum accusaretur a principibus sacerdotum & seniorib⁹. nihil respondit. Tunc dicit illi pilatus. Non audis quanta aduersum te dicunt testimonia. Et nō respondit ei ad ullum uerbum. ita ut miraretur presses uehementer.

Per diē aut̄ sollemnē consuerat presses dimittere populo unum uinctum quē uoluissent. Habebat aut̄ tunc uinctum insignē. qui dicebatur barrabbas. Congregatis ergo illis. dixit pilatus. Quē uultis dimittam uobis. barrabban. an ihm qui dicitur xpc. Sciebat enim quod per inuidiam tradidissent eū.

Sedente aut̄ illo pro tribunali. misit ad eū uxor eius dicens. Nihil tibi & iusto illi. multa enim passa sum hodie per eum propter eum.

Principes aut̄ sacerdotū & seniores persuaserunt populis ut peterent barraban. ihm uero perderent. Respondens aut̄ presses. ait illis. Quē uultis uobis de duobus dimitti. At illi dixerunt. Barrabban.

Dicit illis pilatus. Quid igitur faciā de ihū qui dicitur xpc. Dicunt om

nes. Crucifigatur. ℣ At illi pr̃ses. Quid enim mali fecit. ℣ At illi magis clamabant dicentes. Crucifigatur:

m ccc xxxv s. Cyps

Videns autem pilatus quia nihil. pficeret sed magis tumultus fieret. accepta aqua lauit manus coram populo dicens. Innocens ego sum a sanguine iusti huius. uos uidetis. Et respondens uniuersus populus dixit. Sanguis eius sup nos. & sup filios nr̃os.

m ccc xxxvi. m. i. m ee vi. L ecc xiiii. d e xc vi.

Tunc dimisit illis barrabam. ihm aut̃ flagellatum tradidit eis. ut crucifigeretur.

m ccc xxxvii. m. ihs. m ee vii. d lxxxv. & lxxxvi

UNC milites p̃sidis suscipientes ihm in pretorio. congregauerũt ad eum uniuersã cohortem. & exuentes eũ clamidem coccineã circumdederunt ei. Et plectentes coronã de spinis posuerunt sup caput eius. & harundinem in dextera eius. & genu flexo ante eum illudebant ei dicentes. Aue rex iudeorum. Et expuentes in eum. acceperunt harundinem. & percutiebant caput eius. & postquã illuserunt ei. exuerunt eum clamide. & induerunt eum uestimentis eius. & duxerunt eum ut crucifigerent.

m ccc xxxix. m. ccc vii

Exeuntes autem inuenerunt hominem cyrenensem nomine symonem. hunc angariauerunt. ut tolleret crucem eius.

m ccc xxxx. m. i. m ee viiii. L ecc xv. d e xc vii

Et uenerunt in locum q̃ dicitur golgotha. quod est caluarie locus.

m ccc xxxxi. m. i. m ee x. L ecc xvi. d e xc viii

Et dederunt ei uinum bibere. cum felle mixtum. Et cum gustasset. noluit bibere.

m ccc xxxxii. m. iiii. m ee xi. d ee iii

Postquam autem crucifixerunt eum. diuiserunt uestimenta eius sortem mittentes. & sedentes seruabant eum.

m ccc xxxxiii. m. i. m ee xii. L ecc xxi. d ee i.

Et imposuerunt sup capite eius causam ipsius scriptam. hic est ihc rex

m ccc xxxv. m. i. m ee xiii. L ecc xxiii. d e xc viii

iudeorum.

Tunc crucifixi sunt cum eo duo latrones: unus a dextris: & unus a sinistris. Preteribant autem & blasphemabant eum. mouentes capita sua. & dicentes: Uuab. qui destruit templum dei. & in triduo illud reedificat. Salua temetipsum. si filius dei es: descende de cruce.

Similiter & principes sacerdotum. illudentes cum scribis & senioribus dicebant. Alios saluos fecit. se ipsum non potest saluum facere. Si rex israel est. descendat nunc de cruce. & credimus ei. Confidit in deo. liberet eum nunc si uult. Dixit enim. quia filius dei sum.

Idipsum autem & latrones qui crucifixi erant cum eo. improperabant ei.

Sexta autem hora tenebre facte sunt super uniuersam terram. usque ad horam nonam.

Et circa horam nonam. clamauit ihesus uoce magna dicens: Heli. Heli. lema sabactani. hoc est. deus meus. deus meus. ut quid dereliquisti me. Quidam autem illic stantes & audientes: dicebant. Heliam uocat iste.

Et continuo curens unus ex eis. acceptam spongiam implenit aceto. & imposuit harundini. & dabat ei bibere.

Ceteri uero dicebant. Sine. uideamus an ueniat helias liberans eum.

Ihesus autem rursum clamans uoce magna. emisit spm.

Et ecce uelum templi scissum est in duas partes. a summo usque deorsum.

Et terra mota est. & petre scisse sunt. & monumenta aperta sunt. & multa corpora sanctorum qui dormierant surrexerunt.

Et exeuntes de monumentis post resurrectionem eius. uenerunt in sanctam ciuitatem

tam. & apparuerunt multis.

Mccclvi
Mccxxv
Lccxxx

Centurio autem & qui cum eo erant custodi entes ihm. uiso terrae motu. & his quę fiebant. timuerunt valde dicen tes. Uere. filius di erat iste.

Mcccclvii
Mccxxvi

Erant autem ibi mulie res multę alongę. quę secutę erant ihm a ga lilea ministrantes ei. inter quas erat maria magdalena. & maria iacobi & ioseph mater. & mater filioꝝ zebedei.

Mcccclviii
Mccxxvii
Lccxxxii
q ee vi

Cum sero autem factum esset. uenit quidam ho mo diues ab arimathi nomine ioseph. qui & ipse discipulus erat ihū. hic accessit ad pilatū. & petiit corpus ihū. Tunc pilatus iussit red di corpus.

Mcccclviii
Mccxxviii
Lccxxxii
q ee viii

Et accepto corpore io seph. inuoluit illud in syndone munda. & posuit illud in mo numento suo nouo qd excederat in petra. & aduoluit saxum ma gnum ad ostium mo numenti. & abiit.

Erat autem ibi maria magdalena. & altera maria sedentes contra sepulchrum.

Mccl.
Mccxxviii

Altera autem die quę est post parasceuen. conuenerunt principes sacerdotum. & pharisei ad pilatum dicen tes. Domine. recordati sumus. quia seductor ille dixit adhuc uiuens. post tres dies resurgam. Iube ergo custodiri se pulchrum usq; in diem tertium. ne forte ueni ant discipuli eius & furentur eum. & dicant plebi surrexit a mor tuis. & erit nouissima error peior priore.

Mccli.
Solus

Ait illis pilatus. Habe tis custodiam. ite custo dite sicut scitis. Illi au tem abeuntes munie runt sepulchrum. sig nantes lapidem cum

custodibus.
Aspexit autem sabbati
que lucescit in prima
sabbati. uenit maria
magdalena & altera
maria uidere sepulchrū.
Et ecce terre motus
factus ē magnus. An
gelus enim dñi descen
dit de celo. & accedens
reuoluit lapidem. &
sedebat sup eum. Erat
autē aspectus eius sicut
fulgur. & uestimentum
eius sicut nix. Prae timo
re autem eius exterriti
sunt custodes. & facti
sunt uelut mortui.
Respondens autē angelus
dixit mulieribus. Nolite
timere uos. Scio enim
quod ihm qui crucifix
us ē quęritis. non ē hic.
surrexit enim. sicut di
xit. Venite & uidete
locum. ubi positus e
rat dns. Et cito euntes
dicite discipulis eius
quia surrexit. & ecce
precedit uos in galilea.
Ibi eum uidebitis. ecce
dixi uobis.
Et exeuntes cito de mo
numento cum timo
re & gaudio magno.
currebant nunciare
discipulis eius.
Et ecce ihc occurrit illis
dicens. Aue. Ille aut
accesserunt & tenue
runt pedes eius. & ad
orauerunt eum. Tunc
ait illis ihc. Nolite ti
mere. ite nunciate frib,
meis ut eant in galileā.
ibi me uidebunt. Que
cum abissent. ecce qui
dam de custodib, uene
runt in ciuitatē. & nun
ciauerunt principib,
sacerdotum omnia que
facta fuerant. Et con
gregati cum senioribus,
consilio accepto pecu
niam copiosā dederunt
militib, dicentes. Dici
te quia discipuli eius
nocte uenerunt. & fu
rati sunt eum nobis
dormientib,. Et si hoc
auditum fuerit a pside
nos suadebimus ei. & se

curos uos facianus. ſ Ut illi accepta pecunia. fecerunt ſicut erant docti. Et diuulgatum ē uerbum iſtud apud iudeos. uſq in hodiernum diem.

Mecelui Solus

Undecim autem diſcipuli abierunt in galileā. in montē ubi conſtituerat illis ihc. Et uidentes eum adorauerunt. quidam autē dubitauerunt. Et accedens ihc locutus ē eis dicens. Data ē mihi omnis potestas. in cēlo & in terra. Euntes ḡ docete omnes gentes. baptizantes eos in nomine patris & filii. & Spūs scī. Docentes eos ſeruare omnia. quecumq mandaui uobis. Et ecce ego uobiscum sum omnib, diebus. uſq. ad conſummationem ſeculi.

INCIPIT EVANGELIUM

MARCUS EVANGELISTA

dī. & pcipi in baptiſmate filius. atq in diuino ſermone diſcipls. ſacerdotiū miſit agnis. ſdm carnē le uita. conuerſus ad fidē xpi. euglin in talia ſcripſit. os tendens in eo qđ & genetri ſuo deberet & xpo. Nā in tri um principiū. in uocē pphe tice exclamationis inſtituen. Ordinē leuitice dignitatis oſtendit. ut p̄ dicans p̄ deſti natum iohīm filiū Zacharie in uoce angli adnunciantis emiſſum. n̄ ſolum uerbū caro factum. ſed corpus dñi in uerbū diuine uocis anima tum. In tri euglice p̄dica tionis oſtenderet. ut q̄ hec legens ſciret cui in tri car nis in dño. & ihū aduenien tis habitaculū caro deberet agnoſcere. Atq. in ſe uerbū uocis q̄ inconſonum ab, p dideret mutuaret. Denq. & p ſeen euglii opus in tris ſce baptiſma dñi p̄dicare dīm inchoans. Non laborauit

natiuitatē carnis quia in
prioīb. uidēat dicit. sed
tuus in exprimēdis exposi
tionē desq. ieiunii numero
ri. tēptationē diaboli.
congregationē bestiarum.
& ministeriū ptulit angelor.
ut instruamur nos ad imitā
ligendum singula. in bre
ui compingens nr auctori
tatē facit redimendi. & p
ficiendo operi plenitudi
nē nō negarit. Denīq. am
putasse sibi post fidē pol
licen dicitur. vt sacerdo
tio rēpbus haberet. sed tan
tum conseruauis fidei pōdē
tanta potuit decere. Ut
nec sic inoperē uerbi pdi
cit. quod prius meruerat
ingredi. Nam alexandrię
epē fuit. cuius ps ingula
opus scire & cuiusli inst dic
ta disponere & disciplinā
inse legis agnoscere. & diui
nā incarnē dñi meditari
naturā. quę in nos primū
requiri. Debinc inquisita
volumus agnosci. Habemus
mercedē exhortationis.
quō q̄ plantat & rigat unū s.
qui aut incrementū pst. at
dōs dt.

INCIPIUNT CAPITULA

i. DE IOHANNE BAPTISTA
& uictu & habitu eius.

ii. De baptismo ihū & tempta
tione eius. de petro. andrea
iacobum & iohannē sequi
iubet. de homine qui spiri
tum immundū habuit sa
nato.

iii. De socru petri aegrotā
tata & aliis multis quos ihūc
saluauit de ipso. de para
lytico iacobū alphei. sequi
iubet. apud quē cū publica
nis conuiuat. murmuran
tib, iudas dicit. nō cē opus
sanis medicus. De ieiunio
discipulos & filii sponsi &
de uestibus & de uino.

iiii. De spicis quas discipli uellebāt
de eo qui manū aridā habu
it. & ubi demonia ihūm ē
fugiunt. Duodecim aplorum
electio. & de beelzebub pn
cipe demoniorū & de fortiori li
gando & peccatū in spūsco
non remitti.

v. De matre & fribus ei. de para
bola seminantis. Lucernam

N.

VI

VII

submodio de bona ma
sura de parabola herbe
spice. & plenū fructum.
De synapis grano. ubi in
naui dormit & exurgens
tempestatū imperat. & de
demone cui nomen legio
fuit.

V. Archisynagogi filiā dū ire
resuscitare mulierē ap
fluuio sanguinis libera
puellā suscitat. p phetā
in patria sua sine honore
esse. Duodecī discipulis suis
p̄cepta dat. & p̄ mittit eos.
De capite iohannis.

VI. Egressi apli ad iūm. De q̄nq.
panib. & duob. piscib. Iūc
ambulans sup̄ mare uenit
ad discipulos de diuersis
languoribus sanatus & ma
nib. & qd̄ ñ quę intrat in
homine coinquinat homi

VII. Filia syrophenisse Jnē.
a demonio saluata. ubi
surdum & mutum curauit.
De. vii. panib. in quatuor
milia hominū. Pharisei
querentib. a deo signū mo
net eum ut affirmēt phari
seorū & herodianorum.

Desputo eius oculos aperit.
Petrus confitetur ipsū ēe
xp̄m. & eidē pcepto dicit
satanas ac negantē se ne
gaturum. & quosdā ñ mi
suros mortē nisi uiderīt
regnū dī. in monte cum
moyse & helya loquentes.
Unde descendens interrogat
de helya ac aduentu. dicit
eū uenturū s. & iā uenisse
ñ eum posse spiritū immun
dū nisi per orationē & ieiu

VIII. Iquit primū ēē Jnū.
fiat nouissim & ñ ēē pbi
bendum q̄ in nomine eius
uirtutē faciat. & de calice
aquę frigide ac oculo ma
nu & pede eruendo. & bo
numē sal uxorē ñ debe
re dimitti. infames ñ ar
guendos. uendi tas omib⁹
elymosinā dandā. & diffici
le diuitē intrare in regnū
VIIII. Quę ei essent uenturā Jdi.
p̄ orat de filiis Zebedei De
cęco mendicante curato
De pullo asine. De nūmu
lario exemplo eiectus. Defi
cultica quę artificia ē. De
peccatis frum remittendis.

X I Interrogatus in qua potestate hec faceret. De iohannis baptismo interrogat. parabola de vinea & colonis dedenario cesaris. De muliere que septem fris habuit & scribe dicit ñ longe a regno dei atq. interrogat. quomodo dr xpc. filius dauid Monet cauendu a scribis. De vidua & gazophilacio De templi structura.

XI. De Pscudo xpi. & passione martyrum & cõmotio scli & aduentu xpi. De arbore ficus parabolã & qd dicẽ iudicii nemo sciat. ppter quod docet.

XII. Venit mo sup caput ihu effuso. Iudas sacerdotib⁹ vnm. pdit. Apparatus dñs pasche. dñs dicit. Ab uno eorum se tradendu obitro. Petro pdicit negaturum. Orationem ihu. tradito in de iudeis.

XIII Principes interrogant ibm & condemnant cu petrus tertio negat. ihc pilato traditur. Pilatus dimisso barrabba.

ihm flagellatum crucifigendum tradit.

TE·MITTO·A·

EVANGLIVM
SECVNDVM
MARCVM.

INITIVM.

EVAN

GELII

IHV. XPI.

FILII.

DI. SICVT SCR
iptum ē inysa
ia prophēta.
ecce mittō
angelum mc
um antc fa
ciem tuā.
qui p̄pa
rabit uiam
tuam antc tc.
Uox clamantis in
deserto. parate
uiam dñi. rectas

Fuit iohannes in deserto
baptizans. & p̄dicans
baptismum pocnitcn
tiae in remissionē pec
catorum. Et egrediebā
tur ad illum omnis
iudee regio & hierosoly
mitae universi. & bap
tizabantur ab illo in flu
mine iordanis confitentes
peccata sua.

IOHANNES

iohannes uestitus
pilis camelorum. & zona pelli
cia circa lumbos suos.
& locustas & mel sylvestre
manducabat. & p̄dicabat
dicens. Uenit fortior
me post me. cuius non
sum dignus procumbens
solvere corrigiam calcia
mentorum eius. Ego bap
tizo uos in aqua. ille au
tem baptizabit uos sp̄u sc̄o.

Et factum ē in diebus illis.
uenit ihc a nazareth ga
lilee. & baptizatus ē in
iordane a iohanne. &
statim ascendens de a

qua · uidit apa tos cęlos·
& Spm tamqua colum
bam descendentē & ma
nantem ipso. Et uox
facta ē de cęlis: Tu es fili
us meus dilectus· in te
complacui.

Et statim spc expulit eū
in desertum · & erat in
deserto · xl · diebus & xl ·
noctibus · & temptaba
tur a satana. Et erat cū
bestiis · & angeli minis
trabant illi.

Postquam autem tradit
est iohannes · uenit ihc
in galilęam · prędicans
euangelium regni dei &
dicens · Quo implętum
est tempus · & appropin
quauit regnum dei. Poe
nitemini · & credite e
angelio. Et p̄teriens
secus mare galilęe · vi
dit symonē & andream
fratrem eius · mittentes re
tia in mari · erant enī
piscatores.

Et dixit eis ihc. Uenite
post me · & faciam uos
fieri piscatores hu
minum. Et protinus
relictis retibus · secuti
sunt eum.

Et progressus inde pusil
lum · uidit iacobum ze
bedei & iohannē fratrem
eius · & ipsos in naui co
ponentes retia · & statim
uocauit illos · Et relic
to zebedeo patre suo in
naui cum mercennariis
secuti sunt eum.

Et ingrediuntur caphar
naum · & statim sabba
tis ingressus in synago
gam · docebat eos.

Et stupebant super doctrina
eius · erat enī docens eos
sicut potestatem habens ·
& non sicut scribę.

Et erat in synagoga eorū
homo in spiritu immun
do · & exclamauit dicens ·
Quid nobis & tibi ihū na
zarene · Uenisti perdere nos ·
scio quis sis sanctus dei. Et com
minatus est ei ihc dicens ·
Obmutesce · & exi de ho
mine. Et discerpens eū

spiritus in mundus· &
exclamans uoce mag
na exiit abeo. Et mi
rati sunt omnes· ita ut
conquirerent inter se di
centes· Quid nam est hoc·
Quę doctrina hęc noua.
quia in potestate & spi
ritib. immundis impe
rat & obediunt ei. Et
.pcessit rumor eius sta
tim in omnem regionem
galileę. ·II·
ET PROTINUS
egressi de
synagoga. uenerunt
in domum Symonis· &
Andree cum iohanne &
iacobo. decumbebat au
tem socrus Symonis fe
bricitans· Et statim di
cunt ei de illa. Et acce
dens· eleuauit eam ap
prehensa manu eius· &
continuo dimisit eam
febris· & ministrabat ei.
Uespere autem facto cū
occidisset sol. afferē
bant ad eum omnes ma
le habentes· & demo
nia habentes· Et erat
omnis ciuitas congre
gata ad ianuam. & cu
rauit multos qui uexa
bantur uariis languo
ribus· & demonia
multa eiciebat.
ET non sinebat loqui ea · m xvi
quo scichant eum esse · -viii·
xpm. L xxvii·
ET diluculo ualde sur m·xvii·
gens· egressus abiit in -viii·
desertum locum. ibiq· L xxviii
orabat. Et persecutus e
um Symon. & qui cū
illo erant. Et cum in
uenissent eum. dixerūt
ei. Quia omnes quęrūt
te. Et ait illis· Eamus
in proximos uicos & ciui
tates· ut & ibi prędicem.
Ad hoc enim ueni· Et
erat prędicans in syna
gogis eorum. & omni
galilea. & demonia
eiciens.
ET uenit ad eum leprosus m xviii
deprecans eum. & ge ii.
nu flexo dixit· si uis po L xxviii.
tes me mundare. Hic
autem misertus eius·
extendit manum suā.

&tangnſcum. art illi.
Uolo. mundart. Et cū
dixiſſet. ſtatim diſceſſit
abeo lepra. & munda
tuſ ē. Et comminatuſ
eſt ea. ſtatimq. eiecit il
lum. & dicit ea. Uide
nemini dixeris. ſed ua
de oſtende te principi
ſacerdotum. & offer p
emundatione tua. que
precepit moyſes in te
ſtimonium illis.

m xviii
x
Solus.

Ar illc cgreſſus coepit p
dicare & diffamare ſer
monē. ita ut iam non
poſſit manifeſte in ciui
tatem introire. ſed foris
in deſertis locis eſſe. &
conuenichant ad eum
undiq.

m.xxc.
thlxx
L xxxvi
cxxxvii.

Et iterum introiit cap
harnaum p dies. & au
ditum ē quod in domo
eſſet. Et conuenerunt
multi. ita ut non capc
rent neq. ad ianuam. &
loquebatur eis uerbum.
Et uenerunt ferentes
ad eum paralyticum.
qui a quatuor portabat.

Et cum non poſſent of
ferre eum p turba illi
nudauerunt tectum
ubi erat. & patefacien
tes ſummiſerunt gra
batum. in quo paraly
ticus iacebat. Cum ui
diſſet autē ihc fidem
illorum. ait paralytico.
Fili. dimittuntur tibi
peccata. Erant autem
illic quidam deſcribe
ſedentes. & cogitantes
in cordibus ſuis. Quid
hic ſic loquitur. Blaſphe
mat. Quis potest dimit
tere peccata. niſi ſolus
ds. Quo statim cognito
ihc ſpū ſco. quia ſic cogi
tarent intra ſe. dicit il
lis. Quid iſta cogitatis in
cordibus uris. Quid ē fa
cilius dicere paralytico.
dimittuntur tibi pecca
ta aut dicere surge tol
le grabatum tuum &
ambula. Ut autem ſcia
tis quia potestatē habet
filius hominis in terra
dimittendi peccata. ait
paralytico. Tibi dico.

surge tolle grabattum
tuum & uade in domū
tuam. Et statim ille sur
rexit. Et sublato grabat
to. abiit coram omnib.
ita ut ammirarentur
omnes. & honorificarēt
dm dicentes. quia num
quam sic uidimus.

Et exiit ē rursus ad
mare. omnisq; turba uc
niebat ad eum. & doce
bat eos. Et cum p̄teriret.
uidit leuim alphei sedē
tem ad theloneum. & ait
illi. Sequere me. Et sur
gens. secutus ē eum.

Et factum ē cum accum
beret in domo illius. mul
ti publicani & peccato
res simul discumbebant
cum ihū. & discipulis ei⁹.
Erant enim multi. qui
& sequebantur eum. Et
scribe & pharisei. uide
tes quia manducaret cū
publicanis & peccatorib.
dicebant discipulis ei⁹.
Quare cum publicanis
& peccatoribus manducat
& bibit magister uē.

Hoc audito ihc. ait illis.
Non necesse habent sani
medico. sed qui male ha
bent. Non enim uenio uo
care iustos. sed peccatores.
Et erant discipuli iohan
nis & pharisei ieiunantes.
& uenerunt & dicunt illi.
Quare discipuli iohan
nis & pharisæorum ieiu
nant. tui autem disci
puli non ieiunant. Et
ait illis ihc. Numquid
possunt filii nuptiarū.
quam diu sponsus cum
illis ē ieiunare. Quanto
tempore habent secum
sponsum. non possunt
ieiunare. Uenient aut
dies. cum auferetur ab
eis sponsus. & tunc ieiu
nabunt in illis diebus.
Nemo assumentum pan
ni rudis. assuit uestimen
to ueteri. Alioquin. au
fert supplementū nouū
a ueteri. & maior scissu
ra fit. & nemo mittit u
inum nouum in utres ue
teres. Alioquin. disrum
pet uinum utres. & ui

num effundatur: & uuls
pqribunt. Sed uinum
nouum in uuls nouos
mittj debet. III.
fm xxiii
l. iii.
m c xiiii
l. xl. i.
T FACTUM EST
iterum. cum sab
batis ambularet p sata.
& discipuli eius coepq̄
pfringere & uellere spi
cas. Pharisei aut̄ dice
bant ei. Ecce quid faciuN
sabbatis quod non licet.
Et ait illis. Nunquā le
gistis quid fecerit dauid
quando necessitatē ha
buit. & esurijt ipse & q̄
cum eo erant. quomodo
intrauit in domum dei
sub abiathar principe
sacerdotum. & panes p
positionis manducauit.
quos nō licebat manduca
re nisi sacerdotibus.
& dedit eis qui cū eo erat.
Et dicebat eis. Sabbatū
ppter hominē factū ē.
& non homo ppter sab
batum. Itaq; dominus
ē filius hominis & iam
sabbati. Et intrauit ite
rum in synagogā. & erat
ibi homo habens manū
aridā. Et obseruabant
si sabbatis curaret. ut ac
cusarent eum. Et ait ho
mini habenti manū ari
dam. Surge in medium.
Et dicit eis. Licet sab
batis benefacere an ma
le. animā saluā facere
an perdere. At illi tace
bant. Et circumspiciens
eos cum ira. contristatus
super cecitatē cordis eorū.
dicit homini. Extende
de manum tuā. & ex
tendit. & restituta est
manus illi.
fm xxvi.
l. iiii.
m c xviii
xe iii.
l xe v.
Et exeuntes aut̄ pha
risei. cum herodianis
consilium faciebant
aduersus eum. quo
eum perderent. Et ihc
cum discipulis suis seces
sit ad mare.
fm xxv.
l. xl.
m c xvi
l. xl. ii.
Et multa turba a gali
lea & iudea secuta ē
eum. & ab hierosolymis
& ab idumea. & trans
iordanen. & qui circa
tyrum & sydonē mul
titudo magna audien
fm xxvi.
l. i.
m c xxiii
l. xl. v.
l xl. vi.
3

tes quę faciebat. uene
runt ad eum. Et dix
discipulis suis. ut na
uicula sibi deseruiret
propter turbā ne comp
merent eum. Multos
enim sanabat. ita ut
irruerent in eum ut
illum tangerent. Qt
quot autē habebant
plagas. & spiritus im
mundi cū illum uide
bant. procidebant ei.
Et clamabant dicentes.
Tu es filius dei. Et ue he
menter comminabat
as. ne manifestarent
illum.
Et ascendens in montē.
uocauit ad se quos uo
luit ipse. Et uenerunt
ad eum. & fecit ut essent
duodecim cum illo. &
ut mitteret eos prędica
re. Et dedit illis potes
tatem curandi infir
mitates. & eiciendi doc
monia.
Et imposuit Symoni
nomen petrus. & Iaco
bum Zebedei. & Iohan
nem fratrē Iacobi. & im
posuit eis nomina boa
nerges. quod est filii toni
trui. & andream. & phi
lippum. & bartholomeū
um. & matheum. & tho
mam. & Iacobum al
pheum. & thaddeum. & Sy
monem chananeum.
& iudam Scarioth qui
tradidit eum.
Et uenient ad domum.
& conuenit iterum tur
ba. ita ut nō possent
neq. panē manducare.
Et cum audissent sui.
exierunt tenere eum.
Dicebant enim. quō in
furorem uersus est.
Et scribę qui ab hierosо
lymis descenderant. di
cebant. quō beelzebub
habet. & quia in prin
cipe demoniorū eicit
demonia.
Et conuocatis eis. in pa
rabolis dicebat illis.
Quomodo potest sata
nas satanan eicere. Et
si regnum in se diuida
tur. non potest stare reg

m. xxxi.
s o l y s

m. xxxii.
t. ii.
m. xxxii.
L. xxxvii

m. xxxiii.
t. ii.
m. xxxii.
L. xxxvii

m. xxxiii.
t. ii.
m. xxxii.
L. xxxviii

num illud. Et si domus
supsteam ipsam dispa
tur: non potuit domus
illa stare. Et si satanas
consurrexerit in semetip
sum divisus est. & non
potuit stare. sed finem
habet. Nemo potest va
sa fortis ingressus in do
mum diripere. nisi pri
us fortem alliget. & tunc
domum eius diripiet.

Amen dico vobis. quo om
nia dimittentur filiis
hominum peccata &
blasphemie quibus blas
phemaverint. Qui aut
blasphemaverit in spm
scm. non habet remissio
nem in eternum. sed
reus erit eterni delicti.
quo dicebant spiritum
immundum habet.

IIII.

ET VENIUNT
mater eius &
fratres eius & foris stantes
miserunt ad eum vocan
tes eum. Et sedebat cir
ca eum turba. & dicu
nt. Ecce mater tua & frs

tui. foris querunt te.
Et respondens eis ait.
Quae est mater mea
& fratres mei. & circum
spiciens eos qui in circu
itu eius sedebant. ait.
Ecce mater mea. & frs
mei. Quicunq enim fe
cerit voluntatem di. hic
frater meus & soror
mea. & mater mea est.

ET iterum coepit docere
ad mare. & congregata
est ad eum turba multa.
ita ut in navem ascen
dens. sederet in mari.
Et omnis turba circa
mare super terram erat. &
docebat illos in parabo
lis multa. & dicebat il
lis in doctrina sua. Audi
te. Ecce exiit seminans
ad seminandum. & dum
seminat. aliud cecidit
circa viam. & venerum
volucres & comederunt
illud. Aliud vero cecidit
supra petrosa. ubi non habu
it terram multam. & statim
exortum est. quo non ha
bebat altitudinem terre.

Et quando exortus ē
sol exæstuauit. & eo qđ
non habebat radicem. ex
aruit. Et aliud cecidit
in spinis. & ascenderunt
spine & suffocauerunt
illud. & fructum non de
dit. Et aliud cecidit in
terram bonā. & dabat
fructum ascendentē &
crescentē. & afferebat
unum triginta. & unū
sexaginta. & unum cen
tum. Et dicebat. Qui
habet aures audiendi.
audiat. Et cum eēt sin
gularis. interrogauerūt
eum hi qui cum eo erāt
duodecim. parabolam.
& dicebat eis. Uobis da
tum ē scire mysterium
regni dei.

Illis autem qui foris sunt.
in parabolis omnia fiunt.
Ut uidentes uideant.
& non uideant. & audi
entes audiant. & nō in
telligant. ¶ Nequando
conuertantur. & dimit
tantur eis peccata. Et
ait illis. ¶ Nescitis parabo
lam hanc. & quomodo
omnes parabolas cog
noscetis.

Qui seminat. uerbum se
minat. Hi autem sunt
qui circa uiam. ubi se
minatur uerbum. & cū
audierint confestim ue
nit satanas. & aufert
uerbum quod seminatū
ē in cordib⁹ eorū. Et hi
sunt similit̄ qui supe
tросa seminantur. qui
cum audierint uerbū.
statim cum gaudio acci
piunt illud. & nō habent
radicem in se. sed tempo
rales sunt. Deinde orta
tribulatione & pſecutio
ne ꝓpter uerbum. con
festim scandalizantur.
Et alii sunt qui in spinis
seminantur. hi sunt qui
uerbum audiunt. & erū
nę seculi & deceptio di
uitiarum. & circa reli
qua concupiscentię intro
euntes suffocant uerbū.
& sine fructu efficitur.
Et hi sunt qui sup terrā
bonā seminati sunt. qui

audiunt uerbum & suscipiunt & fructificant. Unum triginta. & unum sexaginta. & unum centum.

ET dicebat illis. Numquid uenit lucerna ut sub modio ponatur aut sub lecto. Nonne ut super candelabrum ponatur:

NON enim est aliquid absconditum quod non manifestetur: Nec factum est occultum. sed ut in palam ueniat. Si quis habet aures audiendi. audiat.

ET dicebat illis. Uidete quid audiatis. In qua mensura mensi fueritis: remetietur uobis. & adicietur uobis.

QUI enim habet. dabitur illi. Et qui non habet. & iam quod habet auferetur a illo.

ET dicebat. Sic est regnum dei. quemadmodum si homo iaciat semen in terram & dormiat. & exurgat nocte ac die. & semen germinet. & increscat dum nescit ille. ultro enim terra fructificat. Primum herbam. deinde spicam. deinde plenum frumentum in spica. Et cum se produxerit fructus. statim mittit falcem. quoniam adest messis.

ET dicebat. Cui assimilabimus regnum dei. aut cui comparabimus parabolę illud. Sicut granum sinapis. Quod cum seminatum fuerit in terra. minus est omnibus seminibus quę sunt in terra. Et cum seminatum fuerit. ascendit & fit maius omnibus holeribus. & facit ramos magnos. ita ut possint sub umbra eius aues cęli habitare.

ET talibus multis parabolis loquebatur eis uerbum. prout poterant audire. Sine parabola autem non loquebatur eis.

SEORSUM autem discipulis suis disserebat omnia.

m xl-vii
m lxx-viii
m lxxxix

Et ait illis in illa die. cū
sero cēt factum. tran
seamus contra. Et di
mittamus turbam. as
sumunt eum ita ut e
rat in naui. Et alie na
ues erant cum illo. Et
facta ē procella magna
uenti. & fluctus mit
tebat in nauē. ita ut im
plaretur nauis. Et ipse
ipse in puppi. supra ce
uical dormiens. Et ex
citant eum. & dicunt
ei. Magister. non adte
pturi quia perimus.
& exurgens. commina
tus ē uento. & dixit
mari. Tace. obmutesce.
Et cessauit uentus. & fa
cta ē tranquillitas ma
gna. Et ait illis. Quid
timidi estis. nec dum
habetis fidem. & timu
erunt magno timore.
& dicebant ad alteru
trum. Quis putas ē iste.
Quia & uentus & mare
obediunt ei. Et uene
runt transfretauerunt ma
ris. in regionē gerasenoꝝ.

Et ex eunte ei de naui.
statim occurrit de mo
numentis homo in spi
ritu immundo. qui do
micilium habebat in
monumentis. Et neq;
catenis iam quisquam
eum poterat ligare.
Quō sepe compedib. &
catenis uinctus distrupis
set catenas. & compedes
comminuisset. Et nemo
poterat eum domare.
& semp nocte ac die in
monumentis. & in mon
tibus erat clamans & ē
cidens se lapidibus. Vi
dens autē ihm alonge.
cucurrit & adorauit eū.
& clamans uoce magna
dixit. Quid mihi & tibi
ihu fili dei summi. adiu
ro te p dm. ne me tor
queas. Dicebat enī illi.
Exi spiritus immunde
ab homine. Et interro
gabat eum. Quod tibi
nomen ē. & dicit ei.
Legio nomen mihi est.
quia multi sumus. Et
deprecabatur eum multū.

nc se expellat extra
regionem. Erat autē
ibi circa montē grex por
corum magnus pascens.
& deprecabantur eū spi
ritus dicentes. Mitte nos
in porcos. ut in eos intro
eamus. Et concessit eis
statim ihc. Et exeun
tes spiritus immundi.
introierunt in porcos.
Et impetu grex
precipitatus est in mare ad
duo milia. & suffocati
in mari. Qui autē pasce
bant oues fugerunt. &
nunciauerunt in ciuita
tem & in agros. Et exie
runt uidere. quid est
factu. Et uenerunt ad ihm.
& uident illum qui ade
monio uexabatur sedē
tem uestitum. & sanc
tum & timuerunt. Et
narrauerunt illis qui ui
derant. qualiter factum
esset a quo daemonium
habuerat. & de porcis.
Et rogare eum coeperunt.
ut discederet de finib,
eorum.

Cumq; ascenderet nauem. m xl viii l. lxxxvii
coepit illum deprecari.
qui a daemonio uexa
tus fuerat. ut esset cum
illo. Et non admisit
eum. sed ait illi. Uade
in domum tuā ad tuos.
& annuncia illis quan
ta tibi dns fecerit. & mi
serutus sit tui. Et abiit.
& coepit predicare in de
capoli. quanta sibi fecis
set ihc. & omnes mira
bantur. V.

Et cum transcen
disset ihc inna
ui rursus transfretauit.
conuenit turba multa
ad illum. & erat circa
mare. Et uenit quidā
de archisynagogis. no
mine iayrus. Et uidens
eum. cecidit ad pedes ei.
& deprecabatur eum mul
tum dicens. Quia filia mea
in extremis est. ueni im
pone manum super eam.
ut salua sit & uiuat. Et
abiit cum illo. & seque
batur eum turba multa.
& comprimebant illū.

m xl viii l. lxxxvii

m dcxxxvi l. lxxxv.

Et mulier quę erat in p
fluuio sanguinis annis
xii. & fuerat multa p
pessa a complurib, nec
dicis. & erogauerat omnia
sua. nec quicquā. profec
erat sed magis deterius
habebat. cum audisset
de ihū. uenit in turba
retro. & tetigit uestimē
tum eius. Dicebat enim.
Quia si uel uestimentorū
eius tetigero. salua ero.
Et confestim siccatus est
fons sanguinis eius. &
sensit corpori quod sa
nata esset a plaga. Et
statim ihc cognoscens
in semetipso uirtutem
quę exierat de eo. con
uersus ad turbā. aiebat.
Quis tetigit uestimenta
mea. Et dicebant ei dis
cipuli sui. Uides turbā
comprimentē te. & dicis.
quis me tetigit. Et
circumspiciebat uidere
eam. quę hoc fecerat.
Mulier autē timens &
tremens. sciens quod
factum esset in se. uenit
& procidit ante eum.
& dixit ei omnē ueritā
tem. Ihc autē dixit ei.
Filia. fides tua te saluā
fecit uade in pace. & esto
sana a plaga tua. Adhuc
eo loquente uenium ab
archysinagogo dicentes.
Quia filia tua mortua est.
quid ultra uexas magis
trum. Ihc autē uerbo qđ
dicebatur audito. ait
archisynagogo. Noli ti
mere. tantum modo cre
de. Et non admisit quē
quam sequi se. nisi petrū
& iacobum. & iohannē
fratrem iacobi. Et uenit
in domum archisynago
gi. & uidet tumultum.
& flentes. & ululantes
multum. Et ingressus
ait eis. Quid turbamini
& ploratis. Puella non
est mortua. sed dormit.
Et irridebant eum. Ipse uero eiectis omnibus.
assumit patrem & matrem
puellę. & qui secum erant.
& ingreditur ubi erat
puella iacens. Et tenens

manum puellę. aiens illi. Talitha cumi. quod ē in terpretatum. puella. tibi dico surge. Et confestim surrexit puella. & ambulabat. Erat autē annorum. xii. & obstupuerūt stupore maximo. Et prę cepit illis uehementer ut nemo id sciret. & dixit dari illi manducare.

Et egressus inde abiit in patriam suam. & sequebantur illum discipuli sui. Et facto sabbato. cę pit in synagoga docere. Et multi audientes. admirabantur in doctrina eius dicentes. Unde huic hęc omnia. & quę ē sapientia quę data est illi. & uirtutes tales quę per manus eius efficiuntur: Nonne iste ē faber filius marię frater iacobi. & ioseph. & iudę. & symonis. Nonne & sorores eius hic nobiscum sunt. & scandalizabantur in illo.

Et dicebat eis nec. quia non ē prophęta sine honore. nisi in patria sua. & in cognatione sua. & in domo sua. Et non potuit ibi uirtutē ullam facere. nisi paucos infirmos impositis manibus curauit. & mirabatur propter incredulitatem illorum.

Et circuibat castella in circuitu docens.

Et conuocauit. xii. & cępit eos mittere binos. & dabat illis potestatē spirituum immundorum. & pēcepit eis ne quid tollerent in uia. nisi uirgam tantum. Non peram. non panē. neq. in zona aes. sed calceatos sandaliis. & ne induerentur duabus tunicis.

Et dicebat eis. Quocunq. introieritis in domum. illic manete donec exeatis inde.

Et quicunq. non receperint uos. nec audierint uos. exeuntes inde excutite puluerē de pedibus uestris. in testimonium illis.

m l vi
l. lxxxviij

ET cum ista prædicabant
ut pœnitentiam agerent. & dæmonia multa eiciebant. & ungebant oleo multos ægros. & sanabant.

m l vii
m l viii
mexlm.
l. xc

ET audiuit herodes rex. manifestum enim factum est nomen eius. & dicebat. Quia iohannes baptista resurrexit a mortuis. & propterea operantur uirtutes in illo. Alii autem dicebant. quia helias est. Alii uero dicebant. quia propheta est quasi unus ex prophetis.

m l viii
Quo audito herodes ait. Quem ego decollaui iohannem. hic a mortuis resurrexit.

m l viii
m exlm
l. xci

IPse enim herodes misit ac tenuit iohannem. & uinxit eum in carcere propter herodiadem uxorem philippi fratris sui. quia duxerat eam.

m l ix
m exl v.

DIcebat enim iohannes herodi. Non licet tibi habere uxorem fratris tui. Herodias autem insidiabatur illi. & uolebat occidere eum nec poterat. Herodes enim metuebat iohannem. sciens eum uirum iustum & sanctum. & custodiebat eum. Et cum diem opportunum ac ciperet. herodes natalitia sui fecit cenam principibus & tribunis. & primis galileæ. Cumq; introisset filia ipsius herodiadis & saltasset & placuisset herodi simulq; recumbentibus. rex ait puellæ. Pete a me quod uis. & dabo tibi. & iurauit illi. quia quicquid petieris dabo tibi licet dimidium regni mei. Quæ cum exisset. dixit matri suæ. Quid petam. Et illa dixit. Caput iohannis baptistæ. Cumq; introisset statim cum festinatione ad regem. petauit dicens. Uolo ut protinus des mihi in disco. caput iohannis baptistæ. Et contristatus est rex propter iusiurandum & propter simul discumbentes

benuſ noluit eam con
triſtare. ſed miſſo ſpicu
latore p̄coepit affligi
caput eius indiſco. Et
decollauit eam in car
cere. & attulit caput ei⁹
in diſco. & dedit illud
puellę. & puella dedit
matri ſuę. Quo audito
diſcipuli eius. uenerun
& tulerunt corpus eius.
& poſuerunt illud in
monumento. VI.

m lxi. viii l. xci.

ET CONUENIEN
tes apoſtoli ad
IHM. renunciave
runt illi omnia quę
egerant & docuerant.

m lxii x Solis

Et ait illis. Uenite ſeor
ſum in deſertum locum.
& requieſcite pusillū.
Erant enī qui uenie bant
& redibant multi. &
nec manducandi ſpaci
um habebant.

m lxiii. vi m lxiiii

Et aſcendentes in nauim.
abierunt in deſertū lo
cum ſeorſum. Et uide
runt eos abeuntes. & co
gnouerunt multi. & pe
destres. & de omnib, ci
uitatib, concurrerunt
illuc. & p̄uenerunt eos.
Et exiens uidit turbā
multam ihc. & miſertus
eſt ſup eos. quia erant
ſicut oues non habentes
paſtorem. Et coepit
docere illos multa. Et
cum iam hora multa
fieret. accedentes diſci
puli eius dicentes.
Deſertus ē locus hic. & iā
hora p̄terit. Dimitte
illos. ut euntes in prox
imas uillas & uicos. emant
ſibi cibos quos manduce
nt. Et reſpondens ait
illis. Date illis uos man
ducare. Et dixerunt
ei. Euntes emamus de
narios ducentos panes.
& dabimus eis manduca
re. Et dicit eis. Quot
panes habetis. ite. & vi
dete. Et cum cognouiſ
ſent. dicunt. Quinq.
& duos piſces. Et p̄ce
pit illis ut accumbere
faceret omnes. ſecun
con tubernia ſup uiri
de fœnum. Et diſcu

bucrum inpartes ꝓcen
tum. & ꝓ quinquagt
nos. Et acceptas quinq.
panib. & duob. piscib.
intuens cadum. bene
dixit. & fregit panes.
& dedit discipulis suis
ut ponerent ante cos.
Et duos pisces diuisit
omnibus. Et manducauerunt omnes. & sa
turati sunt. Et sustule
runt reliquias fragmen
torum duodecim cophi
nos plenos. & de piscib.
Erant aute qui man
ducauerunt. quinq.
milia uirorum.

m lxv
vi
m ex lviii

Et statim coegit discipu
los suos ascendere nauē.
ut precederent eū trans
fretum ad bethsaidam.
dum ipse dimitteret
populum.

m lxvi.
m ex lvim
L. xl m
/ xxxvi.

Et cum dimisisset eos. ab
iit in montem orare.

m lxvii
m
t
q la.

Et cum sero esset. erat na
uis in medio mari. & ip
se solus in terra. Et ui
dens eos laborantes in re
migando. erat enī uen
tus contrarius eis. Et cir
ca quartā uigiliam noc
tis uenit ad eos ambu
lans supmare. & uolebat
preterire eos. Illi aut
uidentes eum ambulan
tem supmare. putauerūt
fantasma esse. & excla
mauerunt. Omnes enī
eum uiderunt. & conturbati sunt. Et statim lo
cutus ē cum eis. & dixit
illis. Confidite. ego sum.
nolite timere.

m lxvii.
m
t
m l.

Et ascendit ad illos in na
uim. & cessauit uentus.
& plus magis intra se stu
pebant. Non enim intel
lexerant de panibus.
Erat enim cor illorum
obcecatum. Et cum trans
fretassent. puenerunt
in terram genesareth.
& applicuerunt.

m lxviii
m
t
m l m
l. xxxvi.

Cumq. egressi essent de
nauī. continuo cogno
uerunt eum. Et ꝓcur
rentes uniuersā regionē
illam. coeperunt in gra
batis eos qui se malcha
bebant circumferre. ubi

audiebant cum esse.
Et quocumq; introi
bat uicos uel in uillas
aut in ciuitates. in pla
tas ponebant infirmos.
& deprecabantur eum
ut uel fimbriam uesti
menti eius tangerent.
Et quotquot tangebant
eum salui fiebant.

mixer sol̃ys.

Et conueniunt ad eum
pharisei & quidam de
scribis. uenientes ab ie
rosolymis. Et cum uidis
sent quosdam ex discipu
lis eius communib. ma
nib. id est non lotis. man
ducare panes uituperabant
eos. Pharisei enim
& omnes iudei. nisi crebro lauerint manus non
manducant. tenentes
traditionem seniorum.
Et a foro. nisi baptizen
tur non comedunt. Et
alia multa sunt que tra
dita sunt illis seruare.
baptismata calicum &
urceorum. & eramentorum
& lectorum.

mlexs vl mclus

Et interrogabant eum
pharisei & scribe. Qua
re discipuli tui non
ambulant iuxta tradi
tionem seniorum. sed co
munibus manib. man
ducant panem. Ille au
tem respondens. dixit eis.
Bene prophetauit de uo
bis ypocritis. sicut scriptum est. Popu
lus hic labiis me hono
rat. cor autem eorum
longe est a me. Inuane
autem me colunt. do
centes doctrinas et
precepta hominum. Re
linquentes enim man
datum dei. tenetis tra
ditionem hominum.
Baptismata urceorum.
& calicum. & alia simi
lia his facitis multa.
Et dicebat illis. Bene
irritum facitis preceptum
dei. ut traditionem uram
seruetis. Moyses enim
dixit. honora patrem
tuum & matrem tuam. &
qui maledixerit patri
aut matri. morte mo
riatur. Uos autem dici

tas·si dixerit homo pa
tri aut matri corban·
quod est donum quod
cumq· ex me tibi pro
uenit. Et ultra non di
mittitis eum quicquam
facere patri aut matri·
rescindentes uerbum dei
per traditionem uestram quam
tradidistis·& similia
huiusmodi multa facitis.
Et aduocans iterum tur
bam·dicebat illis·Au
dite me omnes·& intel
legite. Nichil est extra
hominem introiens in eum·
quod possit eum coinq
nare·Sed que de homi
ne procedunt·illa sunt
que communicant ho
minem·Si quis habet
aures audiendi·audiat.
Et cum introisset in do
mum a turba·interro
gabant eum discipuli
eius parabolam·Et ait
illis·Sic & uos impru
dentes estis·non intelli
gitis quia omne extrin
secus introiens in homi
nem non potest eum com
municare·quia non in
uadit eius cor·sed in
uentrem·& in secessum
exit purgans omnes
escas·Dicebat autem·
Quoniam que de homi
ne exeunt·illa commu
nicant hominem·Intus
enim de corde hominum
cogitationes malę pro
cedunt·adulteria·formi
cationes·homicidia·fur
ta·auaritię·nequitię·
concupiscentię·dolus·
impudicitia·oculus ma
lus·blasphemia·Superbia·stultitia·omnia
hec mala abintus procedunt·& communicant
hominem. ·VII·

Et indi sur
gens·abiit inde
in fines tyri·& sydonis·Et
ingressus domum·ne
minem uoluit scire·&
non potuit latere·Mu
lier enim statim ut au
diuit de eo·cuius habe
bat filia spiritum im
mundum introiit &p
cidit ad pedes eius·Erat

enim mulier grecalissy
rophenissa genere.
fm lxxvii
Et rogabat eum. ut doc
monium eiceret de fi
lia eius. Qui dixit illi.
Sine prius saturari fili
os. Non ē enim bonum
sumere panē filiorū.
& mittere canibus. At
illa respondit. & dixit
ei. Utiq; dne. Nam &
catelli sub mensa come
dunt. de micis puero.
Et ait illi. Propter
hunc sermonē uade.
Exiit dem̄onium de fi
lia tua. Et cum abisset
domum suam. inuenit
puellam iacentē sup̄
lectum. & dem̄onium
exisse.
fm lxxviii
Et iterum exiens de fi
nibus tyri. uenit ps y
donem ad mare gali
lee inter medios fines
decapoleos. Et adduc
unt ei surdum & mu
tum. & deprecabantur
eum ut imponat illi
manum. Et apprehen
dens eum de turba seor

sum. misit digitos suos
in auriculas eius. & ex
puens tetigit linguā
eius. & suspiciens in cē
lum. ingemuit. & ait
illi. Effeta. quod est
adaperire. Et statim
aperte sunt aures eius.
& solutum ē uinculum
linguae eius. & loque
batur recte. Et p̄cepit
illis. ne cui dicerent.
fm lxxvii
Quanto autem eis p̄cepi
ebat. tanto magis plus
predicabat. & eo am
plius admirabantur
dicentes.
fm lxxvi
Bene omnia fecit. & sur
dos fecit audire. & mu
tos loqui? In diebus il
lis iterum cum turba
multa esset cum ih̄u
nec haberent quod man
ducarent. conuocatis
discipulis. ait illis. Mi
sereor super turbam. qui
ecce iam triduo sustī
nent me. nec habent
quod manducent. Et
si dimisero eos ieiunos
in domum suam. defi

ciant multa. Quidam
enim ex eis de longe ue
nerunt. Et respondē
runt ei discipuli sui.
Unde istos poterit quis
hic saturare panib⁹ in
solitudine. Et interro
gauit eos. Quot pa
nes habetis. Qui dixe
runt. Septem. Et p̄cep
it turbe discumbere
super terram. Et accipi
ens septem panes. gra
tias egit. & fregit. & de
bat discipulis suis ut
apponerent. Et appo
suerunt turbe. Et ha
bebant pisciculos pau
cos. & ipsos benedixit.
& iussit apponi. Et
manducauerunt. & sa
turati sunt. Et sustule
runt quod superauerat
de fragmentis. septem
sportas. Erant autem
qui manducauerunt
quasi quatuor milia.
& dimisit eos. Et sta
tim ascendens nauem
cum discipulis suis. ue
nit in partes dalmanu
tha.

Et exierunt pharisei. &
ceperunt conquirere
cum eo. querentes abil
lo signum de celo. tem
ptantes eum.

Et ingemiscens spū. ait.
Quid generatio ista quę
rit signum. Amen di
co uobis. si dabitur ge
nerationi isti signum.
Et dimittens eos. ascen
dens iterum nauem ab
iit trans fretum. Et ob
liti sunt sumere panes.
& nisi unum panem
non habebant secum
in naui.

Et precipiebat eis dicens.
Uidete cauete a fermen
to pharisęorum. & fer
mento herodis.

Et cogitabant ad alterū
utrum dicerent. quia pa
nes non habemus. Quo
cognito ihc. ait illis.
Quid cogitatis quia pa
nes non habetis. Nondū
cognoscitis nec intelli
gitis. Adhuc excecatum
habetis cor uestrum.
Oculos habentes non

m lxxvii
t. iii.
m lxi
d xxiii.
l. iii

m lxxviii
vi.
m lxiii.

m lxxviii
t. ii.
m lxiii
l xxxiii

m lxxx
t. vi.
m lxv

uidetis. & aures habe
tes non audietis. Nec re
cordamini quando qnq.
panes fregi. in quinq.
milia. & quot cophinos
fragmentorum plenos
sustulistis. Dicunt ei.
xii. Quando & Septem
panes in quattuor mi
lia. quot sportas frag
mentorum tulistis. & ait
dicunt ei. Septem. Et di
cebat eis. Quomodo non
dum intelligitis.

Et venerunt bethsaidam.
& adducunt ei cecum.
& rogabant eum ut il
lum tangeret. Et app̃
hensa manu cęci. eduxit
eum extra uicum. Et ex
puens in oculos eius im
positis manibus suis. in
terrogauit eum si aliq̃
uideret. Et aspiciens
ait. Uideo homines. ue
lut arbores ambulantes.
Deinde iterum impo
suit manus super oculos
eius. & coepit uidere.
& restitutus est. ita ut ui
dere clare omnia.

Et misit illum in do
mum suam dicens. Ua
de in domum tuam. &
si in uicum introieris
nemini dixeris.

Et egressus ē ihc & dis
cipuli eius. in castella
cesarię philippi. Et
in uia interrogabat dis
cipulos suos. dicens eis.
Quē me dicunt esse ho
mines. Qui respondęr
illi dicentes. Iohannem
baptistam. alii heliam.
alii uero quasi unum
de prophetis. Tunc dicit
illis. Uos uero quē me
esse dicitis.

Respondens petrus. ait e.
Tu es xp̃e. Et comminā
tus ē eis. ne cui dicerent
de illo. Et coepit doce
re illos. quō oportet
filium hominis multa
pati. & reprobari a se
nioribus. & a summis
sacerdotibus. & scribis.
& occidi. & post tres
dies resurgere. & palā
uerbum loquebatur.

Et apphendens cum pe

trus·coepit increpare
eum. Qui conuersus·&
videns discipulos suos.
comminatus est petro.
dicens·Vade retro me
satana·quia non sapis
que dei sunt·sed que
hominum.

ET conuocata turba cum
discipulis suis·dixit ad.
Si quis uult me sequi.
deneget semetipsum.
& tollat crucem suam·&
sequatur me·Qui enim
uoluerit animam suam
saluam facere. perdet
eam·Qui autem perdi
derit animam suam. propter
me & euangelium·sal
uam eam faciet·Quid
enim prodest homo
si lucretur mundum
totum·& detrimentum
faciat anime sue·Aut
quid dabit homo com
mutationis pro anima
sua·

Qui enim me confusus
fuerit & meos uerba·in
generatione ista adul
tera & peccatrice·& filii
hominis confundetur cum
uenerit in gloria patris
sui cum angelis sanctis·

ET dicebat illis·Amen di
co uobis·quia sunt qui
dam de hic stantib, qui
non gustabunt mortem.
donec uideant regnum
dei·uenientem in uirtute·

Et post dies sex·assumit
ihc petrum & iacobum.
& iohannem·& ducit illos
in montem excelsum se
orsum solos·& transfigu
ratus est coram ipsis·Et
uestimenta eius facta sunt
splendentia·& candida
nimis ueluti nix·qua
li fullo super terram·non
potest candida facere.
Et apparuit illis helyas
cum moyse·& erant
loquentes cum ihu·Et
respondens petrus·ait
ihu·Rabbi·bonum est
nos hic esse·& faciamus
tria tabernacula·tibi
unum·& moysi unum.
& helie unum·Non
enim sciebat quid dice
ret·Erant enim timo

rc exurrta. Et facta c̄
nubes. obumbrans eos.
Et uenit uox de nube
dicens. Hic ē filius meus
carissimus. audite illū.
Et statim circumspi
cientes. neminē amplius
uiderunt nisi tantum
ihm̄ secum. Et descen
dentibus illis de monte.
præcepit illis ne cui quæ
uidissent narrarent. ni
si cum filius hominis
a mortuis resurrexerit.
Et uerbum continuerunt
apud se. conquirentes
quid esset cum a mortu
is resurrexerit.
Et interrogabant eum
dicentes. Quid ergo di
cunt pharisei & scribæ.
quia hdiam oportet
uenire primum. Qui
respondens. ait illis. He
lyas cum uenerit. pri
mo restituet omnia.
Et quomodo scriptum
ē in filium hominis. ut
multa patiatur & con
temnatur. Sed dico uo
bis. quia & helyas uenit.
& fecerunt illi quæcūq;
uoluerunt. sicut scrip
tum est de eo.
Et ueniens ad discipulos
suos. uidit turbā mag
nam circa eos. & scribas
conquirentes cum illis.
Et confestim omnis po
pulus uidens ihm̄. stu
pefactus ē. & expauerūt.
& accurrentes salutabant
eum. Et interrogauit
eos. Quid inter uos con
quiritis.
Et respondens unus de
turba. dixit. Magister:
attuli filium meum ad
te. habentem spiritum
mutum. Qui ubicumq;
eum apprehendit. allī
dit eum. & spumat. &
stridet dentibus & arī
dit. Et dixi discipulis tu
is ut eicerent illum. &
non potuerunt. Qui re
spondens ait. O ge
neratio incredula. quā
diu apud uos ero. quā
diu uos patiar. Afferte
illum ad me. Et attu
lerunt eum. Et cum ui

dissit illum. statim spi
ritus conturbauit eum.
& diuisus mittit uolutа
batur spumans. Et int̄
rogauit patrem eius.
Quantum temporis ē
ex quo hoc ei accidit.
At ille ait. Ab infantia.
Et frequenter eum & in
igniꝫ & in aquas misit.
ut eum pdeat. Sed si qđ
potes. adiuua nos mi
sertus nr̄i. Ih̄c autem
ait illi. Si potes credere.
omnia possibilia credenti
ti. Et continuo excla
mans pater pueri. cum
lacrimis aiebat. Credo
dn̄e. adiuua incredulі
tatem meam. Et cum
uidisset ih̄c concurren
tem turbam. comminа
tus ē spiritui immundo.
dicens illi. Surde & mu
te spiritus. ego tibi pre
cipio exi ab eo. & ampli
us ne introeas in eum.
Et clamans & multum
discerpens eum. exiit
ab eo. Et factus ē sicut
mortuus. ita ut multi
dicerent quia mortuus
est. Ih̄c autem tenens
manum eius. eleuauit
eum. & surrexit.

ET cum introisset in dom̄. Mxcvi
discipuli eius secreto im̄ S. Lys
rogabant eum. Quare
nos non potuimus eiice
re eum. Et dixit illis.
Hoc genus in nullo po
test exire. nisi in oratio
ne & ieunio.

ET INDE PROFEC Mxcm.
tus perrexit in gredie II.
batur galileam. nec Mclxxvi
uolebat quēquam scire. L. ci
Docebat autē discipulos
suos. & dicebat eis. Quo
filius hominis tradetur
in manus hominum. &
occident eum. Et occi
sus. tertia die resurget.
At illi ignorabant ver
bum. & timebant eum
interrogare.

ET uenerunt capharnaū. Mxcvii
Qui cum domi esset. im̄ S. Lvs
rogabat eos. Quid inter
tractabatis.

AT illi tacebant. Siquidē Mxcv.
Mclxxvii
L. cii.

intrase inuia disputauerant. quis esset illor maior: Et respiciens. uocauit duodecim. & ait illis: Si quis uult primus esse. erit omnium nouissimus. & omnium minister: Et accipiens puerum. statuit eum in medio eorum. Quem cum complexus est. ait illis. Quisquis unum exhuiusmodi pueris receperit in nomine meo. me recipit.

Et qui cumq. me susceperit non me suscipit. sed eum qui me misit.

Respondit illi iohannes dicens. Magister: uidimus quendam in nomine tuo eiicientem demonia qui non sequitur nos. & prohibuimus eum. Hic autem ait. Nolite prohibere eum. Nemo est enim qui faciat uirtutem in nomine meo. & possit cito male loqui de me. Qui enim non est aduersum uos. pro uobis est.

Quisquis enim potum de

dederit uobis calicem aquæ in nomine meo quia xpi estis. Amen dico uobis. non perdet mercedem suam.

Et quisquis scandalizauerit unum ex his pusillis credentib. in me. bonum est ei magis. si circumdaretur mola asinaria collo eius. & in mare mitteretur:

Et si scandalizauerit te manus tua. abscide illam. Bonum est tibi debilem introire in uitam. quam duas manus habentem ire in gehennam. in ignem inextinguibilem.

Vbi uermis eorum non moritur. & ignis non extinguitur: Et si pes tuus te scandalizat. amputa illum. Bonum est tibi clodum introire in uitam. quam duos pedes habentem mitti in gehennam. ignis inextinguibilis. Vbi uermis eorum non moritur. & ignis non extin-

tur: Omnis enim igne
saliatur: & omnis uicti
ma saliatur.

f. m. c. ii. f. ii m. xxxi Lelxxxv

Bonum ē Sal. Quod si
sal insulsum fuerit in
quo illud condiet. ⁊
habete in uobis salem.
& pacem habete in tuos.

f. m. c. iii. vi thelxxxvii

10

Et inde exurgens: uenit
in fines iudee ultra ior
danen. Et conuenium
runt turbe ad eum.
& sicut consuerat ite
rum docebat illos. Et ac
cedentes pharisei. inter
rogabant eum. Si licet
uiro uxorem dimittere. ⁊
temptantes eum. ⁊ At il
le respondens: dixit eis.
Quid uobis p̄cepit moy
ses. Qui dixerunt. Moy
ses p̄misit libellum re
pudii scribere. & dimit
tere. Quibus respondens
ihc. ait. ⁊ Ad duriciam
cordis uri scripsit uobis
preceptum istud. ⁊ Ab
initio autem creature.
masculum & feminam
fecit eos ds̄. Propter
hoc relinquet homo pa
trem suum. & matrem.
& adherebit ad uxorem
suam. & erunt duo in
carne una. Itaq. iam
non sunt duo. sed una
caro. Quod ergo ds̄ con
iunxit. homo non se
paret.

Et in domo iterum. dis
cipuli eius de eodem
interrogauerunt eum.

f. m. c. iii. x Solus

Et dicit illis. Quicunq.
dimiserit uxorem suā &
aliam duxerit. adulte
rium committit super eā.
Et si uxor dimiserit ui
rum suum. & alii nup
serit. mechatur.

f. m. c. v. f. ii. m. exe. Lexcv.

Et offerebant illi paruulos.
ut tangeret illos. Dis
cipuli autem. comminā
bantur offerentibus. Quos
cum uidisset ihc. indig
ne tulit. & ait illis. Sini
te paruulos uenire. &
ne prohibueritis eos. Talium
est regnum dei. Amē
dico uobis. quisquis non
receperit regnum dei ue
lut paruulus. non intro
bit in illud. Et complex

f. m. c. v. f. ii. m. exe ii. Lexcvi

anſ eoſ. & imponens ma
nus ſup illoſ. benedice
bat eoſ.

f me vii. l. xi. me xe iii. l. ee xviii 7 e xxi

Et cum egreſſus eſſet in uia
am. p currens quidam
genuflexo ante eum
rogabat eum. Magiſtr
bone. quid faciam ut ui
tam æternam poſſideam.
Ihc autem dixit ei. Quid
me dicis bonum. Nemo
bonus. niſi unus ds. Præ
cepta noſti. ne adulteres.
ne occidas. ne furtum fac. ne
falſum teſtimonium di
xeris. ne fraudem feceris.
honora patrem tuum. &
matrem. At ille reſpon
dens. ait illi. Magiſtr.
omnia hæc obſeruaui à
iuuentute mea.

f me vii. l. xi. me xe iii. l. ee xvii 7 e xxi

Ihc autem intuitus eum.
dilexit eum. & dixit illi.
Unum tibi deeſt. Uade
quæcumq. habes uende
& da pauperibus. & ha
bebis theſaurum in cœlo.
& ueni ſequere me.

f me. vii. l. xi. me xe iii. l. ee xx

Qui contriſtatus in uerbo.
abiit mœrens. Erat enim
habens poſſeſſiones mul
tas. Et circumſpiciens
ihc. ait diſcipulis ſuis.
Quam difficile qui pe
cunias habent. intrabunt
in regnum dei. Discipuli autem. obſtu
pefiebant in uerbis eius.
At ihc rurſus reſpondens.
ait illis. Filioli. quam
difficile confidentes in
pecunias. intrare in regnum dei
intrabit. Facilius eſt came
lum per foramen acus tranſ
ire. quam diuitem intrare
in regnum dei. Qui magis
admirabantur. dicentes
ad ſemetipſos. Et quis
potest ſaluus fieri. Intuens
eos ihc. ait illis.
Apud homines impoſſi
bile eſt. ſed non apud deum.
Omnia enim poſſibilia
ſunt apud deum. Et coe
pit petrus dicere. Ec
ce nos dimiſimus omnia.
& ſecuti ſumus te.

f me. xx. l. xi. me xe viii. l. ee xx.

Reſpondens ihc. ait. Amen
dico uobis. nemo eſt qui
reliquerit domum. aut
fratres. aut ſorores. aut
matrem. aut patrem. aut

filios. aut agros. ppter
me. & ppter euangliū.
qui non accipiat centu
tantum nunc in tempore
hoc. domos. & fratres. &
sorores. & matres. & pa
tres. & filios. & agros. cū
pſecutionibus. & in ſeculo
futuro uitam ęternā.
fm e. xi.
I. ii.
m e e. viii.
Le lxxxiii.
ULTI autem erunt primi
nouissimi. & nouissimi
primi. VIIII.
fm e xii
I. iii.
m ee. i
L ee xxxi
ERANT AUTEM
in uia ascendentes
in hierosolymam. & præ
cedebat illos ihc. & stupe
bant. & sequentes time
bant. Et assumens iterū
duodecim. cœpit illis
dicere. quę essent ei ean
tura. Quia ecce ascendi
mus hierosolymam. & fi
lius hominis tradetur
principibus sacerdotum.
& scribis. & senioribus. &
damnabunt eum morte
te. & tradent eum gen
tibus & illudent ei. Et
conspuent eum. & flagel
labunt eum. & interficient
eum. & tertia die resur
get.

ET accedunt ad eum iaco
bus & iohannes filii zebe
dei dicentes. Magister
uolumus ut quod cumq;
petierimus faciat nobis.
fm e xii
I. iii.
m ee. ii.
At ille dixit eis. Quid
uultis ut faciam uobis.
& dixerunt. Da nobis ut
unus ad dexteram tuam.
& alius ad sinistram tuā
sedeamus in gloria tua.
Ihc autem ait eis. Nescitis
quid petatis. Potestis
bibere calicem quē ego
bibo. aut baptismo quo
ego baptizor baptizari.
At illi dixerunt ei. Possu
mus. Ihc autem ait eis.
Calicem quidem quē
ego bibo bibetis. & bap
tismo quo ego baptizor
baptizabimini. sedere
autem ad dexteram meā
uel ad sinistram non est
meum dare. sed quibus
paratum est.
ET audientes decem. cœ
perunt indignari de
iacobo & iohanne. Ihc
autem uocans eos. ait
illis. Scitis. quia hi qui
fm. e. xiii
I. iii.
m ee. iii.
L ee lxxx

uidentur principari gen
tibus dominantur eis.
& principes eorum po
testatem habent ipsorū.
Non ita ē autem in uobis.
Sed quicumq; uoluerit
fieri maior: erit uester
minister: Et qui cumq;
uoluerit in uobis primus
esse. erit omnium seruus.
Nam & filius hominis non
uenit ut ministraretur
ei. sed ut ministraret.
Et daret animā suam
redemptionē pro multis.

Et uenerunt iericho.
Et proficiscente eo de ie
richo. & discipulis ei⁹.
& plurima multitudi
ne filius timei. bartimeꝰ
us cecus. sedebat iuxta
uiam mendicans. Qui cū
audisset quia ihc nazare
nus ē. coepit clamare
& dicere. Fili dauid ihū.
miserere mei. Et com
minabantur illi multi.
ut taceret. Ille uero mul
to magis clamabat. Fili
dauid. miserere mei.
Et stans ihc. p̄cepit il
lum uocari. Et uocant
cecum dicentes ei. Ani
mare surge. uocat te. Qui proiecto ue
stimento suo. exiliens
uenit ad eum. Et respo
ndens ihc. dixit illi.
Quid uis tibi faciam.
Cecus autem dixit ei.
Rabboni. ut uideam.
Ihc autem ait illi. Uade.
fides tua. te saluum fe
cit. Et confestim uidit.
& sequebatur eum in uia.

Et cum appropinquarent
hierosolymis & bethā
niæ ad montē oliuarum.
mittit duos ex discipu
lis suis. & ait illis. Ite in
castellum quod contra
uos. & statim intrando
ibi illuc. Inuenietis pul
lum ligatum. sup quē
nemo adhuc hominū
sedit. soluite illum. &
adducite. Et si quis di
xerit uobis quid facitis.
dicite quia dño necessa
rius est. & continuo illū
dimittet huc.
Et abierunt. inuenerunt

pullum ligatum ante ia
nuam foris in biuio. &
soluunt eum. Et quida
de illic stantibus. dice
bant illis. Quid facitis
soluentes pullum. Qui
dixerunt eis sicut pce
pit illis ihc. & dimiserūt
eis. Et duxerunt pullū
ad ihm. & imposuerunt il
li uestimenta sua. & se
dit sup eum. Multi au
tem uestimenta sua stra
uerunt in uia. alii aut
frondes cedebant de ar
boribus. & sternebant
in uia.

Et qui pcedebant & qui
sequebantur. clamabāt
dicentes. Osanna bene
dictus qui uenit in no
mine dñi. benedictum
quod uenit regnum pa
tris nri dauid. osanna
in excelsis.

Et introiuit ihrosolymā
in templum. Et circū
spectis omnib, cum iā
uesperа esset hora. exi
it in bethaniam cū. xii.
Et alia die cum exirent

abethania. esurijt. Cūq;
uidisset a longe ficum
habentem folia. uenit
si quid forte inueniret
in ea. Et cum uenisset
ad eam. nihil inuenit
preter folia. Non enim
erat tempus ficorum.
Et respondens. dixit ei.
Iam non amplius in ęter
num quisquam fructum
ex te manducet. & au
diebant discipuli eius.

Et uenerunt ihrosolymā. & cum introisset in
templum. cepit eicere uen
dentes & ementes in
templo. & mensas nummo
lariorum. & cathedras
uendentium columbas
euertit. & non sinebat ut
quisquam transferret uas
per templum. & docebat
dicens illis. Nonne scriptū
est. quia domus mea do
mus orationis uocabitur
omnibus gentibus. Vos au
tem. fecistis eam spelun
cam latronum.

Quo audito principes sa
cerdotum & scribę. quę

rebant quomodo cum
perderent. Timebant
enim eum. quo uniuer
sa turba ammirabatur
sup doctrina eius.

mcxxiii
x
Solys.

Et cum uespera facta esset
egrediebatur de ciuitate.
Et cum mane transirent
uiderunt ficum aridam
factam a radicib. Et re
cordatus petrus. dixit ei.
Rabbi. ecce ficus cui ma
ledixisti. aruit.

mcxxiii
vi
mcc xv.

Et respondens ihc. ait il
lis. habete fidem di.
Amen dico uobis. quia
quicumq. dixerit huic
monti tollere & mitte
re in mare. & non hesita
uerit in corde suo. sed ere
diderit. quia quod cumq.
dixerit fiat. fiet ei.

mcxxv.
iii
mcc xvi
4 el 7
cxxxvii

Propterea dico uobis. Om
nia quecumq. oratis
petentes. credite quia acci
pietis. & uenient uobis.

mcxxvi
vi
m xl iii.

Et cum stabitis ad adoran
dum. dimittite si quid
habetis aduersus aliquem.
ut & pater uester qui in
celis est. dimittat uobis pec
cata uestra. Quod si uos non
dimiseritis. nec pater ues
ter qui in celis est
dimittet uobis pecca
ta uestra.

IX.

mcxxvi
Mercurii
Lectio

Et uenerunt rursus iherosoly
mam. Et cum ambula
ret in templo. accedunt
ad eum summi sacerdo
tes & scribe. & seniores.
& dicunt illi. In qua
potestate hec facis. &
quis tibi dedit hanc po
testatem ut ista facias.
Ihc autem respondens.
ait illis. Interrogabo
uos & ego unum uerbum.
& respondete michi. &
dicam uobis. in qua
potestate hec faciam.
Baptismum iohannis
de celo erat an ex homi
nibus. respondete mihi.
At illi cogitabant secum
dicentes. Si dixerimus
de celo. dicet. Quare ergo
non credidistis ei. Si di
cemus ex hominibus.
timemus populum. Om
nes enim habebant io

hannam · quia uere pro
phæa esset · Et respon
dentes · dicunt ihū · Nes
cimus · Et respondens ihc.
ait illis · Nec ego dico uo
bis · inqua potestate
hoc faciam · 12

ET coepit illis in parabo
lis loqui · Uineam pasti
nauit homo · & circum
dedit sepem · & fodit
lacum · & ædificauit
turrim · & locauit eam
agricolis · & peregre p
fectus est · Et misit ad
agricolas in tempore
seruum · ut ab agricolis
acciperet de fructu uineæ ·
Qui apprehensum eum
ceciderunt · & dimiserũt
uacuum · Et iterum mi
sit ad illos alium seruũ ·
& illum capite uulne
rauerunt · & contumeli
is affecerunt · Et iterum
alium misit · & illum
occiderunt · Et plures
alios quosdam cedentes ·
alios uero occidentes ·
Adhuc ergo unum ha
bens filium carissimũ ·
& illum misit ad eos no
uissimum dicens · Quia
reuerebuntur filium
meum · Coloni autem ·
dixerunt ad inuicem ·
Hic est heres · uenite oc
cidamus eum · & nra erit
hereditas · Et apprehen
tes eum occiderunt · & e
iecerunt extra uineam ·
Quid ergo faciet dns ui
neæ · Ueniet & perdet
colonos · & dabit uineã
alios · Nec scripturã hanc
legistis · Lapidem quem
reprobauerunt ædifican
tes · hic factus est in caput
anguli · A dño factum est
istud · & est mirabile in o
culis nostris ·

ET quærebant eum tenere ·
& timuerunt turbam ·
Cognouerunt enim · quo
ad eos parabolam hanc
dixerit · Et relicto eo ·
abierunt ·

ET mittunt ad eum quos
dam ex pharisæis & he
rodianis · ut eum captent ui
uerbo · Qui ueniens ·
dicunt ei · Magister · sci

mlexxvm
I · ii ·
mccxxviij
Lccxlvi ·

mlexxvm
I · ii ·
mccxxviij
Lccxlvi ·

mlexxx
I · ii ·
mccxxviij ·
Lccxlviii

mus quia uerax es. & non curas quemquam. nec enim uides in facie hominum. sed in ueritate uiam dei doces. licet dari tributum cesari. an non dabimus. Qui sciens uersutiam eorum. ait illis. Quid me tentatis. Afferte mihi denarium. ut uideam. At illi obtulerunt ei. Et ait illis. Cuius est imago hec & inscriptio. Dicunt illi. Cesaris. Respondens autem ihc. dixit illis. Reddite igitur que sunt cesaris cesari. & que sunt dei deo. Et mirabantur super eo. Et uenerunt ad eum saducei qui dicunt resurrectionem non esse. & interrogabant eum dicentes. Magister. moyses nobis scripsit. ut si cuius frater mortuus fuerit & dimiserit uxorem. & filios non reliquerit. accipiat frater eius uxorem ipsius. & resuscitet semen fratri suo. Septem ergo fratres erant. & primus accepit uxorem & mortuus est non relicto semine. Et secundus accepit eam & mortuus est. nec iste reliquit semen. Et tertius similiter. Et acceperunt eam similiter septem. & non reliquerunt semen. Nouissima omnium defuncta est & mulier. In resurrectione cum resurrexerint. cuius de his erit uxor. Septem enim habuerunt eam uxorem. Et respondens ihc. ait illis. Nonne hoc erratis. nescientes scripturas neque uirtutem dei. Cum enim a mortuis resurrexerint. neque nubent neque nubentur. sed sunt sicut angeli dei in celis. De mortuis autem quod resurgant. non legistis in libro moysi. Super rubum quomodo dixerit illi deus inquiens. ego sum deus abraham. & deus ysaac. & deus iacob. Non est deus

mortuorum. sed uiuoꝝ.
Uos ergo multū errats.
Et accessit unus de scribis.
qui audierat illos con
quirentes. & uidens quō
bene illis responderit.
interrogauit eum quod
esset primum omniū
mandatum. Ihc autē
respondit ei. Quia pri
mum omnium manda
tum ē. audi israhel dns
deus noster dns unus ē. Et di
liges dnm deum tuum ex
toto corde tuo. & ex to
ta anima tua. & ex to
ta mente tua. & ex om
ni uirtute tua. Hoc est
primum mandatum.
Secundum autē. simile
est illi. Diliges proximū
tuum. sicut te ipsum.
Maius horum aliud mā
datum non ē.
Et ait illi scriba. Bene
magister in ueritate di
xisti. quia unus ē deus &
non ē alius p̄ter eum.
Et ut diligatur ex toto
corde. & ex toto intellec
tu. & ex tota anima.
& ex tota fortitudine. &
diligere proximum tam
quam se ipsum. Maius
ē omnib. holocaustoma
tibus. & sacrificiis. Ihc
autem uidens quod sa
pienter respondisset. di
xit illi. Non es longe
a regno dei.
Et nemo iam audebat
eum interrogare.
Et respondens ihc. dice
bat docens in templo.
Quomodo dicunt scri
bę. xp̄m filium esse da
uid. Ipse enim dauid
dicit in sp̄u sco. Dixit
dns dño meo. sede a
dextris meis. Donec
ponam inimicos tuos
scabellum pedum tuoꝝ.
Ipse ergo dauid dicit
eum dnm. & unde ē
filius eius. & multa
turba eum libenter
audiuit.
Et dicebat eis in doctri
na sua. Cauete a scri
bis qui uolunt in stolis
ambulare & salutari
in foro. & in primis cat

hedris sedent in synago
gis. & primos discubitus
in cenis.

Qui deuorant domos ui
duarum. sub obtentu
prolixe orationis. hi
accipient plusquam iudi
cium. Et sedens contra
gazophilatium. aspi
ciebat quomodo turba
iactaret aes in gazophi
latium. Et multi diui
tes. iactabant multa.
Cum uenisset autem una
uidua paup. misit duo
minuta quod est qua
drans. Et conuocans
discipulos suos. ait illis.
Amen dico uobis. quo
uidua hec paup plus
omnib⁹ misit. qui mi
serunt in gazophilatiū.
Omnes enim ex eo quod
habundabat. illis misce
runt. hec uero de pe
nuria sua. omnia que
habuit misit totum
uictum suum.

Et cum egrederetur de
templo. ait illi unus ex
discipulis suis. Magis-

aspice quales lapides
& quales structure. Et
respondens ihc. ait illi.
Uides has omnes mag
nas edificationes. non re
linquetur hic lapis sup
lapidem qui non destru
atur.

Et cum sederet
in monte oliua
rum contra templum.
interrogabant eum se
paratim petrus. & iaco
bus. & iohannes. & an
dreas. Dic nobis. quan
do ista fient. & quod sig
num erit quando hec
omnia incipiant consu
mari. Et respondens ihc.
coepit dicere illis. Uide
te. ne quis uos seducat.
Multi enim uenient in
nomine meo dicentes.
quia ego sum xpc. & mul
tos seducent. Cum au
dieritis autem bella & o
piniones bellorum. ne
timueritis. Oportet en̄i
fieri. sed nondum finis.
Exsurget en̄i gens sup
gentem. & regnū sup

regnum. & erunt terre
motus ploca. & fames.
Initium dolorum hec.
Videte autem uos metip
sos. Tradent enim uos in
concilia. & in synagogis
suis uapulabitis. & an
te p̄sides & reges stabitis
propter me. in testimoni
um illis.

ET in omnes gentes primum oportet predica
ri euangelium.

ET cum duxerint uos tra
dentes. nolite p̄cogita
re quid loquamini. sed quid
datum fuerit uobis in
illa hora. id loquimini.
Non enim estis uos loqu
entes. sed sp̄s scs. Tradet
autem frater fratrē in
mortem. & pater filiū.
& consurgent filii in pa
rentes. & morte eos affi
cient. Et eritis odio om
nibus. propter nomen
meum. Qui autem sus
tinuerit in finē. hic salu
erit.

CUm autem uideritis ab
hominationē desolatio

nis stantem ubi non de
bet. qui legit intelligat.
Tunc qui in iudea sunt
fugiant in montes. & qui
super tectum non descendat
in domum. nec introeat
ut tollat quid de domo
sua. Et qui in agro erit.
non reuertatur retro tol
lere uestimentum suū.
Vae autem pregnantib⁹
& nutrientibus. in illis
diebus.
Orate uero. ut hiems non
fiant.
Erunt enim dies illi tri
bulationes tales. quales
non fuerunt ab initio
creaturę quam condidit
d̄s. usq; nunc. neq; fient.
Et nisi breuiasset d̄ns di
es. non fuisset salua om
nis caro. Sed propter ele
ctos quos elegit. breuia
uit dies.
Et tunc si quis uobis dix
erit ecce hic est xp̄s. ecce
illic. nolite credere.
Exurgent enim pseudo
xp̄i & pseudo pphe. &
dabunt signa & por

mexxxviii
mecxlvi
Lee.l.
dexli.
mexlvi.

mexl
mexlvi.

mexli.
mlxxxviii
Lxlviii
&e.l.i.

mexlii.
mecxlvii

mexl.iii.
mecxlviii.
Lee.viii.
mexlv
mecl.

mexlvi.
mecli.
L.eclv.

mexlvii
mecli

mexlviii
mecliii

mexlviii
mecliii.
L.eeiii.

mexlviii
mecliiii.

tanta. ad seducendos si potest fieri & iam electos. Vos ergo uidete. ecce predixi uobis omnia.

m. e l. Sed illis diebus post tribulationem illam. sol contenebrabitur: & luna non dabit splendorem suum. & stelle cadent de celo: & uirtutes que sunt in celis. mouebuntur.

m e l. Et tunc uidebunt filium hominis uenientem in nubibus. cum uirtute multa & gloria. Et tunc mittet angelos suos. & congregabit electos suos a quatuor uentis. a summo terre usq; ad summum celi. A ficu autem discite parabolam. Cum iam ramus eius tener fuerit & nata fuerint folia. cognoscitis. quia in proximo sit estas. Sic & uos cum uideritis hec fieri. scitote quod in proximo sit in ostiis. Amen dico uobis.

quo non transibit generatio hec. donec omnia fiant. Celum & terra transibunt. uerba autem mea non transibunt.

m. e l. u. m e e l x

De die autem illa uel hora nemo scit. neq; angeli celi. neq; filius nisi pater.

m. e l. ui. m e e l x u.

Videte. uigilate & orate. nescitis enim quando tempus sit.

m e l uii. m e e l x x u i i

Sicut homo qui peregre profectus reliquit domum suam. & dedit potestatem seruis suis cuiusq; operis. & ianitori precepit ut uigilet.

m. e l v. m e e l x u i. L e l vi.

Vigilate ergo. nescitis enim quando dominus domus ueniat. sero. an media nocte. an gallicantu. an mane. ne cum uenerit repente inueniat uos dormientes. Quod autem uobis dico. omnibus dico. uigilate. XII

m. e l v i. m e e l x x i x. L e e l x x i x. m e l v i i. m e e l x x v.

ERAT PASCHA & azima post biduum.

Et querebant summi sa

cardotes & scribę. quom
cum dolo tenerent. &
occiderent. Dicebant
autem. Non in die festo.
Ne forte tumultus fiat
in populo.

m. e l. viii. m. ee l. xxxvi. l. lxxxiii. q. xc. viii.

Et cum esset bethanię in
domo symonis leprosi.
& recumberet. venit mu
lier habens alabastrum unguenti nar
di spicati pretiosi. & fra
cto alabastro effudit sup
caput eius. Erant autem
quidam indigne feren
tes intra semetipsos. & di
centes. Ut quid perditio
ista unguenti facta est.
Potuit enim unguentum
istud venundari plus
quam trecentis denariis.
& dari pauperibus. Et
fremebant in eam. Ihc
autem dixit. Sinite eam.
Quid illi molesti estis.
Bonum opus. operata
est in me. Semper enim pau
peres habetis vobiscum.
& cum volueritis pote
stis illis benefacere. me
autem non semper habetis.

Quod habuit hęc fecit. p
uenit unguere corpus
meum in sepulturam.
Amen dico vobis. ubi
cumq. prędicatum fuerit
euangelium istud in mu
ndo toto. & quod
hęc fecit narrabitur in
memoriam eius.

m. e l. xx. m. ee l. xxxviii. l. ee l. xxxii.

Et iudas scarioth unus
de duodecim. abiit ad
summos sacerdotes ut
proderet eum illis. Qui
audientes gauisi sunt.
& promiserunt ei pecuniam
se daturos. Et querebat.
quomodo illum oportune
traderet. Et primo die
azimorum quando pas
cha immolabant. dicunt
ei discipuli. Quo vis eat
mus & paremus tibi ut
manduces pascha. Et
mittit duos ex discipulis
suis. & dicit eis. Ite in
urbem. & occurret vo
bis homo lagenam aquę
bajulans. sequimini eum.
Et quocumq. introierit
dicite domino domus.
quia magister dicit. Ubi

est refectio mea. ubi pas
cha cum discipulis meis
manducem. Et ipse uo
bis demonstrabit cenā
culum grande stratum.
& illic parate nobis. Et
abierunt discipuli eius.
& uenerunt in ciuitatē.
& inuenerunt sicut di
xerat illis. & parauerunt
pascha.

Vespere autem facto ue
nit cum duodecim. &
discumbentib. eis & mā
ducantib. ait ihc. Ām
dico uobis. quia unus ex
uobis me tradet qui mā
ducat mecum.

Illi coeperunt contris
tari. & dicere singilla
tim. Nunquid ego.

Qui ait illis. Unus ex duo
decim. qui intingit
mecum in catino. Et fi
lius quidem hominis
uadit sicut scriptum e
st de eo. Vae autem homi
ni illi p quem filius ho
minis tradetur:
Bonum erat ei. si non nā
tus homo ille.

Et manducantib, illis. ac
cepit ihc panem. & be
nedicens fregit. & dedit
eis. & ait. Sumite. hoc
est corpus meum.

Et accepto calice. gratias
agens dedit eis. Et bi
berunt ex illo omnes. &
ait illis. Hic e sanguis
meus noui testamenti.
qui pro multis effundet.
Amen dico uobis. quod
iam non bibam de ge
nimine uitis usq. in di
em illum. cum illud bi
bam nouum in regno di.

Et ymno dicto. exierun
in montē oliuarum. &
ait eis ihc.

Omnes scandalizabimini
in nocte ista. quia scrip
tum e. Percutiam pasto
rem. & dispergentur oues.
Sed postea quam resur
rexero. precedam uos
in galileam.

Petrus autem ait ei. Et
si omnes scandalizati fu
erint. sed non ego. Et
ait illi ihc. Amen dico
tibi. quia tu hodie in

nocte hac priusq̃ bis gallus uocē dederit me ter negaturus.

mclxxv. T xi de xe

Ille ampliꝰ loquebatur. Etsi oportuerit me simul commori tibi. nō te negabo. Similiter aut̃ & omnes dicebant.

mclxxvi mcc xxvi T xi mcc xxvi q e lxv

Et veniunt in prædium cui nomen gethsemani. Et ait discipulis suis. Sedete hic. donec orem. Et assumit petrum & iacobum & iohannē secum. & cœpit pauere & tedere

mclxxvii T xii mcc xxvii q e lxvi

Et ait illis. Tristis ē anima mea. usq; ad mortem. Sustinete hic. & uigilate.

mclxxviii T xiii mcc xxviii q e lxvii

Et cum. pcessisset paululū. prostrauit supra terrā & orabat. ut si fieri posset transiret ab eo hora. & dixit. Abba pater: omnia tibi possibilia transfer calicem hunc a me.

mclxxix T xiiii mcc xxix L ccl xxxi q e lxviii

Sed non quod ego uolo. sed quod tu. Et uenit. & inuenit eos dormientes. & ait petro. Symon dormis. non potuisti una hora uigilare mecum.

mclxxx T xv mcc xxx L ccl xxxii q e lxix

Vigilate & orate. ut nō intretis in temptationē. Spūs quidem prompta. caro uero infirma.

mclxxxi T xvi mcc xxxi q e lxx

Et iterum abiens oravit eundem sermonē dicens. Et reversus denuo. invenit eos dormientes. erant enim oculi illorum gravati. & ignorabant quid responderent ei.

mclxxxii T xvii mcc xxxii L ccl xxxiii q e lxxi

Et venit tertio. & ait illis. Dormite iam. & requiescite. Sufficit. venit hora. ecce tradetur filius hominis in manus peccatorum. Surgite eamus. ecce qui me tradet prope est.

mclxxxiii T xviii mcc xxxiii L ccl xxxiv q e lxxii

Et adhuc eo loquente. venit iudas scarioth unus ex duodecim. & cum illo turba multa cum gladiis & lignis a summis sacerdotibus. & a scribis. & a senioribus.

mclxxxiiii T xix mcc xxxiiii L ccl xxxv q e lxxiii

Dederat autem traditor eius signum eis dicens. Quemcumq; osculatus fuero ipse ē tenete eum.

mclxxxv T xx mcc xxxv L ccl xxxvi

& ducite eum. Et cū
uenisset. statim acce
dens ad eum ait. Rab
bi. & osculatus ē eum.
At illi manus iniecerunt
in eum. & tenuerunt eū.
Unus autem quidam de
circumstantib. educens
gladium percussit ser
uum summi sacerdotis.
& amputauit illi auri
culam.
Et respondens ihc. ait il
lis. Tamquam ad latro
nem existis cum gladiis
& lignis. comprehende
re me. Cotidie eram
apud uos in templo do
cens. & non me tenuistis.
Sed ut adimplentur
scripture.
Tunc discipuli eius relin
quentes eum. omnes
fugerunt.
Adolescens autem quida
sequebatur eum amicto
syndone super nudo. & te
nuerunt eum. At ille
relicta syndone nudus
profugit ab eis.
Et adduxerunt ihm ad

summum sacerdotem.
& conuenerunt omnes
sacerdotes. & scribe. &
seniores.
Petrus autem a longe se
cutus est eum usq. in atri
um summi sacerdotis.
& sedebat cum ministris.
& calefaciebat se ad ignē.
Summi sacerdotes & om
ne concilium querebant
aduersus ihm testimo
nium. ut eum morti tra
derent. nec inueniebant.
Multi enim falsum testi
monium dicebant ad
uersus eum. & conueni
entia testimonia nō erant.
Et quidam surgentes fal
sum testimonium fere
bant aduersus eū dicen
tes. Quō audiuimus eum
dicentē. ego dissoluam
templum hoc manufac
tum. & per triduum aliud
non manufactum ædifi
cabo. Et non erat conue
niens testimonium illorū.

·XII·

TExercens
summus sacer

dos in medium. interro gauit ihm dicens. Non respondes quicquā uoca quę tibi obiciun tur abbis. Ille autem tacebat. & nihil respon dit. Rursum summus sacerdos interrogabat eum. & dixit ei. Tu es xpc filius benedicti.

Ihc autem dixit illi. Ego sum; & uidebitis filium hominis a dex tris sedentem uirtutis. & uenientē cū nubibus cęli.

Summus autem sacerdos scindens uestimenta sua. ait.

Quid adhuc desideramus testes. audistis blasphe miā. quid uobis uidetur. Qui omnes condempna uerunt eum esse reum mortis.

Et coperunt quidā con spuere eum. & uelare faciem eius. & colaphis eum cedere. & dicere ei. Prophetiza. Et mi nistri alapis eum cedebant.

Et cum esset petrus in atrio deorsum. uenit una ex ancillis summi sacer dotis. & cum uidisset pe trum calefacientē se. aspi ciens illum. ait. Et tu cum ihū nazareno e rasti. At ille negauit dicēs. Neq; scio. neq; noui quid dicis.

Et exiit foras ante atriū. & gallus cantauit. Rur sus autem cum uidisset illum ancilla. coepit di cere circumstantib; Quia hic ex illis est. At ille iterum negauit. Et post pu sillum. rursus qui assta bant dicebant petro. Ue re ex illis es. nam & ga lileus es. Ille autem coe pit anathematizare & iurare. Quia nescio ho minem istum quē dicitis. Et statim iterum gallus cantauit.

Et recordatus est petrus uerbi quod dixerat ei ihc. priusquam gallus can tet bis ter me negabis. & coepit flere.

14 ⁊ m. c. xc. viii. ⁊ m. ccc. xvii. l. cc. xc. v.

ET confilium manc con
filium facientes ſummi
ſacerdotes cum ſenioribꝫ
& ſcribis. & uniuerſo
concilio.

⁊ m. c. xc. viii. ⁊ m. ccc. xvii. l. ccc. ⁊ d. lxxx. vi.

ALIGANTES IHM duxerunt
& tradiderunt pilato.

⁊ m. cc. ⁊ m. ccc. xx. l. ccc. ii. ⁊ d. lxxx. viii.

ET interrogauit eum pi
latus. Tu es rex iudeorū.
At ille reſpondens. ait
illi. Tu dicis.

⁊ m. cc. i. ⁊ m. ccc. xxi. ⁊ d. lxxx. ⁊ c. xc. ii.

ET accuſabant eum ſum
mi ſacerdotes in multis.
Pilatus autem rurſum
interrogauit eum dicens.
Non reſpondes quicquā.
Vide in quantis te accu
ſant. Ihc autem amplius
nihil reſpondit. ita ut
mirarentur pilatus.

⁊ m. cc. xi. ⁊ m. ccc. xxii. l. ccc. viii.

PER diem autem feſtum
dimittere ſolebat illis
unum exuinctus quem
cunq. petiſſent.

⁊ m. cc. xii. ⁊ m. ccc. xxiii. ⁊ d. lxxx. viii.

ERAT autem qui dicebatur
barrabbas. qui cum ſedi
tioſis erat uinctus qui in
ſeditione fecerat homici
dium. Et cum aſcendiſ
ſet turba. coepit rogare
ſicut ſemp faciebat illis.

Pilatus autem reſpondit
eis. & dixit. Uultis di
mittam uobis regem iu
deorum. Sciebat enim
quod p̄ inuidiam tradi
diſſent eum ſummi ſa
cerdotes.

Pontifices autem concita
uerunt turbam. ut ma
gis barrabban dimitte
ret eis.

⁊ m. cc. xiii. ⁊ m. ccc. xxv. l. ccc. x ⁊ d. lxxxiii.

Pilatus autem iterum re
ſpondens ait illis. Quid
ergo uultis faciam regi
iudeorum. At illi iterū
clamauerunt. Crucifige
eum. Pilatus autē dicit
eis. Quid enim mali fecit
At illi magis clamabant.
Crucifige eum.

Pilatus autē uolens pplō
ſatisfacere. dimiſit illis
barrabban. & tradidit
ihm flagellis cęſum ut
crucifigeretur.

⁊ m. cc. xiv. ⁊ m. ccc. xxvi. l. ccc. xi ⁊ d. lxxxviii. ⁊ c. xc. viii.

⁊ m. cc. xv. ⁊ m. ccc. xxvii. l. ccc. x ⁊ d. lxxxvii.

Illi autē duxerunt eū
intro in atrium p̄torii.
& conuocant totam co
hortem. & induunt eū
purpura. & imponunt
ei plectentes ſpineā co

ronam. & coepcrunt
salutare eum
Aue rex iudeorum.
Et p ciuiebant caput
eius harundine. & con
spuebant eum. & ponen
tes genua adorabant
eum.

Et postquam illuserunt
ei. exuerunt illum pur
pura. & induerunt illu
mentis suis. & edu
cunt illum ut crucifi
gerent eum.

Et angariauerunt pre
euntem quendam Symo
nem cyrenaeum uenien
tem de uilla patrem
alexandri & rufi. ut
tolleret crucem eius.

Et p ducunt illum in gol
gatha locum. quod est
interpretatum calua
rie locus.

Et dabant ei bibere uinum
mirratum. & non acce
pit.

Et crucifigunt eum. di
uiserunt uestimenta eius
mittentes sortem super
quis quid tolleret.

Erat autem hora tertia.
& crucifixerunt eum.

Et erat titulus causae eius
inscriptus. rex iudeorum.

Et cum eo crucifigunt
duos latrones. unum
a dextris. & alium a si
nistris eius.

Et adimpleta est scriptu
ra quae dicit. & cum
iniquis reputatus est.

Et praetereuntes blasphema
bant eum. mouentes ca
pita sua. & dicentes. Vah.
Qui destruit templum.
& in tribus diebus aedificat.
Saluum fac temetipsum.
descendens de cruce.

Similiter & summi sacer
dotes ludentes ad alter-
utrum cum scribis dice
bant. Alios saluos fecit.
seipsum non potest sal
uum facere. Si xpc rex
israhel est. descendat nunc
de cruce. ut uideamus
& credamus.

Et qui cum eo crucifixi
erant. conuiciabantur ei.

Et facta hora sexta tene
brae factae sunt per totam

tam. usq in horā nonā.

m cc xxx
th ccc xl.

ET hora nona. exclama uit IHC uoce magna dicens. heloy. HELOY. li MASABACTHANY. Quod est interpretatum. DS MS. DS MS. Vt quid dereliquisti me. Et quidā de circumstantibus audientes dicebant. Ecce heliam uocat.

m cc xxxii
th ccc xlii
L ccc xxxo

CUrrens autem unus & implens spongiam aceto circumponensq calamo potum dabat ei dicens. Sinite. uideamus si ueniat helias deponendum eum.

m cc xxxiii
th ccc xliii
L ccc xxxviii
q cc iiii

IHC autem emissa uoce magna. expirauit.

m cc xxxiiii
th ccc xliiii
L ccc xxxvii

ET ecce uelum templi scissum est in duo. a sursum usq deorsum.

m cc xxxv
th ccc xlv
L ccc xxxx

TErre motus factus est. petre scisse sunt.

m cc xxxvi
th ccc xlvi

ET monumenta aperta sunt. & multa corpora sanctorum qui dormierant surrexerunt.

m cc xxxvii
th ccc xlvii

ET exeuntes de monumentis post resurrectionem eius uenerunt in sanctam ciuitatem. & apparuerunt multis.

m cc xxxviii
th ccc xlviii
L ccc xxxxi

CEntuio autem & qui cum eo erant custodientes ihm uiderunt terre motum & ea que fiebant timuerunt ualde dicentes. Vere filius dei erat iste.

m cc xxxix
th ccc xlix
L ccc xxxxii

ERant autem ibi mulieres de longe aspicientes. quas erat maria magdalene. & maria iacobi minoris. & ioseph mater & Salome. Et cum esset in galilea. sequebantur eum & ministrabant ei. Et alie multe que simul cum eo ascenderant ierosolymam.

m cc xl
th ccc l
L ccc xxxxiii

ET cum iam sero esset factum. quia erat parasceue quod est ante sabbatum.

m cc xli
th ccc li
L ccc xxxxiiii
q cc vi

uenit ioseph abarimathia nobilis decurio. qui & ipse erat expectans regnum dei. Et audacter introiit ad pilatum. & petiit corpus ihu. Pilatus autem mirabatur: si iam obisset. Et accersito centurione. interrogauit eum si iam mortuus esset. Et cum cognouisset a centurione. donauit corpus ioseph.

m cc xlii
th ccc lii
L ccc xxxxv
q cc vii

IOseph autem mercatus sindonem. & deponens eum inuolut sindone. & posuit eum in monumento quod erat excisum de petra. & aduolut lapidem ad ostium monumenti.

Maria autem magdale
ne. & maria ioseph aſ
ſpiciebant ubi ponc
retur.

16.

ET cum tranſiſſet ſab
batum.
MARIA MAG
DALENE ET
maria iacobi
& Salome emerunt a
romata. ut uenientes
unguerent IHM.
ET ualde mane una ſab
batorum uenerunt ad
monumentum. orto
iam ſole. Et dicebant
ad inuicem. Quis reuol
uet nobis lapidem ab
oſtio monumenti. Et
reſpicientes. uiderunt
reuolutum lapidem.
Erat quippe magnus
ualde. Et introeuntes
in monumentum. uide
runt iuuenem ſedentē
in dextris. coopertum
ſtola candida. & obſtu
puerunt. Qui dicit il
lis. Nolite expaueſce
re. IHM quęritis naza
renum. crucifixum.
ſurrexit. non eſt hic.
Ecce locus. ubi poſue
runt eum. Sed ite di
cite diſcipulis eius &
petro. quia precedet uos
in galileam. Ibi eum
uidebitis. ſicut dixit
uobis.

AT illi exeuntes fugerunt
de monumento. inua
ſerat enim eas tremor
& pauor. & nemini q̄
quam dixerunt. time
bant enim. Surgens au
tem ihc mane prima
ſabbati. apparuit pri
mo marię magdalenę.
de qua iecierat ſeptem
demonia. Illa uadens
nunciauit his qui cum
eo fuerant. lugentibus
& flentib. Et illi audi
entes quia uiueret & u
iſus eſſet ab ea. non ere
diderunt. Poſt hęc aut
duob. ex eis ambulan
tibus oſtenſus est in alia
effigie. euntibus in uil
lam. Et illi euntes nun
ciauerunt cęteris. nec il
lis creditderunt. Nouiſſi
me.

Recumbentibus undecim discipulis apparuit illis ihc. & exprobrauit incredulitatem illorum & duriciam cordis. quia his qui uiderant eum resurrexisse. non credidерunt. Et dixit eis. Euntes in mundum uniuersum. predicate euangelium omni creature. Qui crediderit & baptizatus fuerit. saluus erit. Qui uero non crediderit. condemnabitur. Signa autem eos qui crediderint. hec sequentur. In nomine meo demonia eicient. Linguis loquentur nouis. Serpentes tollent. Et si mortiferum quid biberint. non eis nocebit. Super egros manus imponent. & bene habebunt. Et dns quidem ihc postquam locutus est eis assumptus est in celum. & sedit ad dexteram dei. Illi autem. profecti predicauerunt ubique. Dño cooperante. & sermonem confirmante. sequentibus signis.

INCIPIT ARGVMENTVM SCI EVGELII SECVNDVM LVCAM.

LVCAS SYRVS NATIONE. antiocensis. arte medicus. discipulus apostoli. postea paulum secutus. usque ad confessionem eius seruiens dño sine crimine. Nam neque uxorem umquam habens neque filios. septuaginta & quattuor annorum obiit in bithinia plenus spu sco. Qui cum iam scripta esset euangelia. primum quidem in iudea. post marcum autem in italia. sco instigante spu. in achaie partibus hoc scripsit euglm. significans & iam ipse in principio. omnia alia esse descripta. Cui exacta quoque ordo euglice depositionis exposcit. ea maxime necessitas laboris fuit. ut primum grecis fidelibus. omni pharisaismo nec uetus in carne di xpi ma

nifestata humanitas. ne iu
dicas fabulis animam. inso
lo tuo desiderio tuam tan-
ne uel hereticis fabulis & stul
tis sollicitationib, seducta ex
cedere uelit ueritate. elabora
re. Deinde ut in principio
euangelii. iohannis natiui
tate psumpta. cui cuiq;
scribere. & in quo doctus
scribere iudicare. Comes
tans inde completa ee quę
essent abaliis in charta. cui
do post baptismū filii di ad
pfectione generationis inxpo
implear. Et repetendo ap
cipio natiuitas humanę
potestas pmissa e. ut requi
ramb' demonstrare. in quo
appbendens etiā primum
filium introrsum recurren
tis in dm generationis ad
misso indisparabilis dī p
dicans inhominib, xpm
suum. pfecta opus hominis
redire in se pfectum. qui
qui pdauid patre uenien
tib, iter pbebat inxpo. Cui
luce ñ in merito & iam scri
bendo, applico, actuum
potestas in mysterio datur
ut do in dm plano & filio, p
ditionis extaneo. Oratione
ab apostolis facta sorte dñi
electionis numerus comple
retur. Sicq. paulus consum
tione apostolicas actib, dare.
quę diu contra stimulū recal
citrare dns elegisset. quod
& lagenis, ac requiratis,
dm. & si pfingula expedi
ri nobis utile fuerit. Scias
tamen quod operanti agri
colam oportuit defructib'
suis edere. Vtauimus publi
cam curiositatē ne nostram
uolentib' dm uideamur quā
fastidientib, pdesse.

Explicit Prologus

Incipiunt capitula. I.

Zacharias uiso angelo qui
ñ credidit obmutuit.
Elysabeth uxor ei' concepit.
maria quoq. despu sco eū
concepisset salutauit elysa
beth. Elysabeth salutata
pphetauit & peperit. &
ut nomen filii sui iohannes
Zacharias scripsit locutusq.
ac filium pturum ante
oēm pphetauit. Postea quā
peperit maria. ihm infan

tem in p̄scpio posuit. quē
pastores iuxta angl̄oz in
dicia inuenium. quiq. oc
taua die circumcidit̄.
II. Symeon iussus x̄pm manib⁹
sumptum benedicit. an
na pphetissa vidua mul
ta de x̄po pphetat. ih̄c
annorum xii. in templo
cum doctorib⁹ legis inuen
tus in patris se cē oportu
it pronunciat.
III Anno quinto decimo tyberii
cesaris pilato curante io
hannes bap̄ta p̄nitentiā
p̄dicat. & fortuor̄ x̄pm
venturum designat. quo
baptizato columbe figurā
spc sup̄ descendit. Vox & ia
de celo filiū di indicat quē
putabant filium ioseph.
IIII. ductus in desertum ih̄c qua
draginta dieb⁹ ieiunauit.
& a diabolo tēptatus vic.
Reuersus in galileam do
ctor sabbatis in synagogā
V Ingressus esaiā se signare.
ac nullum pphetā in pa
tria sua dicit acceptum.
De qua eiectus apud caphr
naum hominē a demonio
sabbatis liberat. & Socrū
Symonis a febribus. & mul
tos male habentes curat.
& demonia se confiten
tia increpat. De nau al
loquitur. de qua pisces
multos capi facit. Vbi & ia
petrum iacobū & iohēm
elegit. Leprosum mundat.
in deserto orat.
Paralyticum dimissū p tec V
tum ih̄c a peccatis & a bin
firmitate liberat. Lau pub
licanum sequi iubet. apud
quē murmurantib⁹ phari
seis cenans. dicit. sanis n
esse opus medicū. & de ie
iunio disputans. parabo
lam panni & utrium ponit.
Spicas uellentib⁹ discipuli⁹
panes. p positionis cōme
morat. hominē manum
aridā habentē sabbatis cu
rat. in oratione p noctat.
a plos elegit. turbas allo
quitur. beatitudinē alios.
& alios infelicitatē p mit
tens parabolā p firmans. De
uocatu cēci & magistri &
discipuli. & festuce in ocu
lo ut trabis & arboris bon

fructus ad mali. & hominē q̄
domum sup̄ petram ul' sup
harenam ædificauit. VI
Centurionis puerū curat. viduc
filium resuscitat. Iohannes discī
pulos mittit ad dñm. & xp̄c de
iohanne loquit. subnectens si
militudinē pueror̄ in foro sedēn
tium. Mulier peccatrix lacrimis
pedes xp̄i lauat & unguet. ppt̄
quā parabola dr̄ creditoris qui
parū ut multū concedit. Intranc
tes sequentib, se turbis & mulie
ribus quę curant eam similitudi
nē seminantis dicit cuius semen
in bonā terrā ut parabolā cecidit.
Lucernā nō subuasis sup candela
brū ponit. matrē & fres repudiat.
nauigiis p̄ somnū tempestatē
sedat. hominē a maledictione libe
Iayri filiā dū iret resuscitat. VII. mu
tare mulierē ab fluuio liberat.
puellam viuificat. VIII.
Mittens discipulos p̄dicare data eis
omni potestate. quib. herode mi
rante reuertis. in deserto q̄nq. pa
nib. & duob. piscib. q̄nq. milia
virorum saciat. Interrogans quē se di
cent turbe. a petro xp̄e declarat.
Et monet abnegantis omib. crucē
tolli & se insequi. Designans esse

illic q̄ mortē nō gustarunt. am
visionē gloriae caus. VIIII.
In montē assūpto petro iohē &
iacobo xp̄c transfiguratꝰ. int̄
moysen & heliā visus. ubi tria
tabernacula. petrus debere fie
ri dicit. & nube obumbrante.
uox celestis filiū declarat. puc
rum lunaticū liberat. ac sic tra
di debere p̄nunciat. & cogitan
tes discipulos quis eorum maior esset
instruit. ac nō prohibendū q̄ in no
mine suo uirtutes faciat. a samā
ritanis nō recipit. & uolentes
apostolos ignē sup eos descendere
increpat. sequi volenti. se nō ha
bere ubi caput reclinet p̄dicat.
Alterum tam ipsa & ab patris
morte int̄missa adsequendū
dixit. & alio volenti suos p̄mū
renunciari amoris figurā po
nit respicientes. X.
Eligit septuaginta duo quos mit
tit ad p̄dicandū. Ipse vincere
pat ciuitates. & reuersos discipulos.
ex eo dicit feliciores q̄d eorum no
mina in celo cōscripta. Obqui
rentem q̄s agit patri. q̄d bona
sint paruulis reuelata. & oīa
sibi a patre tradita manifestat.
quē nemine nisi filiū nosse decla

rat. beatosq; oculos quidem id quod pphcas n̄ contingit. Alegis peritu tamptauit. mandata quę fieri p̄cepit dns parabolam uulnerati. Quē leuita & sacerdoti p̄transire mandauit samaritanus colligit. apud martham marię partē conlaudat.

XI Post orationē. ppria docet oratione. & parabolā ponit causq; ppt̄ tedium dat postulanti panē. petendum esse querendum & pulsandū. exemplum asserit. demoniū eiecens. in principe demoniorū idē pharisei opinantes destruxit. beatosq; dicit. q audiunt uerbū & custodiunt. Dans signum ionę & regine austri. & ninuitas in iudicio dicturas beatos. & lucernā supponendū labrum ponit. & q̄d oculus sit lucerna corporis. apud pharisęum manducauit. Luandū postulauit q̄d minime. demoniū ciecum mutos pharisęos & legis doctores. XII. Pharisęis uolentib. cū eo communicare. discipulos pala docet. ut eorū fallaciā caueant & cū timeant qui potē p̄ mortē inferre hominē minuere. & plures ē discipulos q; passeribus dispondio valentib. & negantē se negaturū. & peccatū in spūsco n̄ remittendum. & cogitandū q̄d ad p̄hensus loquatur. petenti respondet se non esse diuisorē hereditatis. similitudinē ei cui multa nata sunt cui anima eade nocte repetitur. docet exemplis n̄ cogitandū de crastino. faciendaq; elymosinā omnib. uendituris. & uigilandū. Dicens petro & fidelē bonū dispensatorē. Inde dicit ignē mittere supuacuā n̄ pacē. Iurbis q̄q. dicit. q̄d facie eam cognoscerent tempora n̄ intelligerent. quos monet. ut dū muta cū reconciliarent aduersario. ne reclusi n̄ exirent donec nouissimū quadrantē redderent. Cum ei nunciatū fuisset galileos XIII occisos. monet agendi penitentiā. parabolā ficulneę subiungit. quā dns cū infructuosā uidet excidi. cultor stare postulat. Cū mulier annis octo & octo curuā erexisset. indignanter archisynagogus increpat. unde similitudinē granis sinapis subiungit. ex quo arbor magnę

rib. nascet. & figm̃ q̃d absconditæ mulier infamia. & ut in
uocatur p angustũ ostiũ nec la
udamur. pharisæi dicentib̃q̃a
herodes cũ uidere occidere. die
cum uulpe. & pphetã extra ie
rusalẽ ñ perire. & increpat ie
rusalem. XIIII.
Sabbatis cuntis hydropicũ. dis
cumbendi dat ordinẽ. inuitan
tẽ hortat̃ pauperes pascere. si
multitudinẽ iungens hominis.
qui excusantib̃. inuitatis. coe
cos claudos debiles uocauit. &
turbis deplanxit. Hortatur om
nẽ affectionẽ. ppt̃ se relinquen
dam. parabolã ponens turrẽ
ædificare. volentis & regis. XV.
Sal fatuum esse non debere. murmu
rantib̃ pharisæis de conuiuio pec
catrice. dat similitudinẽ pastoris
. ppt̃ unã oue̅ centum relinq̃n
tis. & mulierẽ quę unã dragmã
pditã inuenisse gaudet. s. &
hominis q̃ duob̃ filiis suis sub
stantiã diuisit. ex quib̃ iunior
pdigus egit. pquo uitulus occi
ditur. De dispensatore pdigo q̃
sapienter fecit. & ideo exemplis
hortatur operandũ. & deriden
tis cũ pharisæos increpat. lege
& pphetas usq; ad iohẽm dicens.
ac mœchan eũ ostendit q̃ sua
dimissa aliã accipit uxorẽ.
& abalio dimissam duci.
Parabolã dediuite & lazaro. XVI.
& nec minimũ de ceteris offen
sandũ. atq; omnia
accepta ffi remittenda. & q̃d
fides ut granũ sinapis transfe
rat arborẽ morũ immane. q̃q;
seruitutẽ debitũ exhibendum.
Decem lepros curantur. ex quib̃.
unus reuersus hũm sequit̃ q̃s
Agnis dõ. in tuis nos ce regnũ
di. regnũ aũt ipsũ iuxta ex
emplum noe ut loth subito
ueniet. ac tunc alium adsumi.
& alium relinqui. & ubi fuerit
corpus illic aquilę. Similitu
dinẽ uidue rogantis & iudicis
iniqui. & duo exemplo orã
tium. & infantes ñ phibendos.
Similitudo diuitis & lazari fa
cilius p foramẽ acus transitum.
& omnia hic relinquendi. XVII.
Cum discipulis aduentura sibi in
dicit. & cæcũ mendicantẽ cura
uit. Zachęũ conlaudat. dimi
diã substantiã pauperib̃ offe
rentẽ. & similitudinẽ de eo q̃
decem mnas reuersus abrogẽ seruis

sius distribuit. & de exitu eoꝝ q̄
cū rege retulerūt. Suppullū asi
ne sedit. & suphi erūm fleuit. &
ventura ei p̄dixit. Ibi de templo
mensas euertit. & uendentes co
lumbas ejecit. pharisæos increpa
uit. quintus inquam potestate hæc fa
ceret. De baptismo iohis interro
gat. parabolā subiungens ei q̄
ꝰ seruos misisset ad uineā. p̄ce
filium misit. & de lapide abdi
catum a reprobato.

Tentatus de tributo respondit.
de muliere q̄ septē uiros ha
buit. addidit de se interrogans
quom̄ xp̄c filius dd̄ cēt. cū cū
ipse dñm dicat. & monet a scri
bis cauendū. viduā laudat quę
in denario duo minuta misit.
De templi structura. & defutu
ra p̄ secutione & de exitu big̃m
& fine seculi. De aduentu xp̄i in
maiestate & similitudine ficul
neę. & monet uigilandum.

Ecce iam ꝯ die appropinquante.
iudas demone replet̄. De tra
dendi tempꝰ pecunia sibi promis
sa. & discumbentib, secū discipu
lis agnum paschalem ostendit
se traditorē designat. certan
tib' de gradu cū p̄ferat q̄ minus

tur. & petro dicit q̄d ei ēt negā
turus. ac monitus discipulis ut uen
dito uestimento emant gladiū p
get. ad montē oliueti. q̄ cū orasset
discipulos excitat dormientes. XX

Ante cedente iuda uenit turba.
& osculo tradit̄ xp̄c. & petrus
auriculā serui abscidit. ducto
iēv ad domū p̄incipis sacerdotū.
petrus ibi ter negauit. Xp̄c de
ludit̄ interrogatus a iudeis a pila
to & ab herode. a cuius inimici
tiā pilatus & herodes redeunt.
barrabas dimittit̄. & iēc a iudeis
crucifigendus traditur. q̄ plangen
tib, cum mulieribus, ut sese magis
plangerent dixit. & inter latrones
fixus accepto potū accepit. titulo
rex designat̄. a q̄ unus exlatronib,
credens ad paradysū ducit̄. ab
hora sexta usq; ad nonā dies ob
scuratus ē. & iēv spm emittente.
velum templi scissū ē. quib, visis
centurio & q̄ adherant dñm mag
nificant. Ioseph postulat corpꝰ
& sepelit. q̄ mulieres requiren
tes non inuenerunt. XXI

Nunciant mulieres angelo, visio
ne. nec creditum discipulis. cumꝰ
duo ad castellū. in panis fractione
xp̄m cognoscunt. & reuersi dis

cipulis indicant. Quib. hic
apparuit. & plagas suu cor
poris non erubuit ostendere.
Recipiam & fauum edendū
Accepit. Alloquit aplos. &
cor corū de intellegendū a
perut. & quod cū pau opor
tuerit edocuit. Vt illi discat
donec inconsuetā uirtus
diuina admonuit. Tunc
benedixit eis. & recessit ab
eis Relinquit illos. laudan
tes dñm in templo.

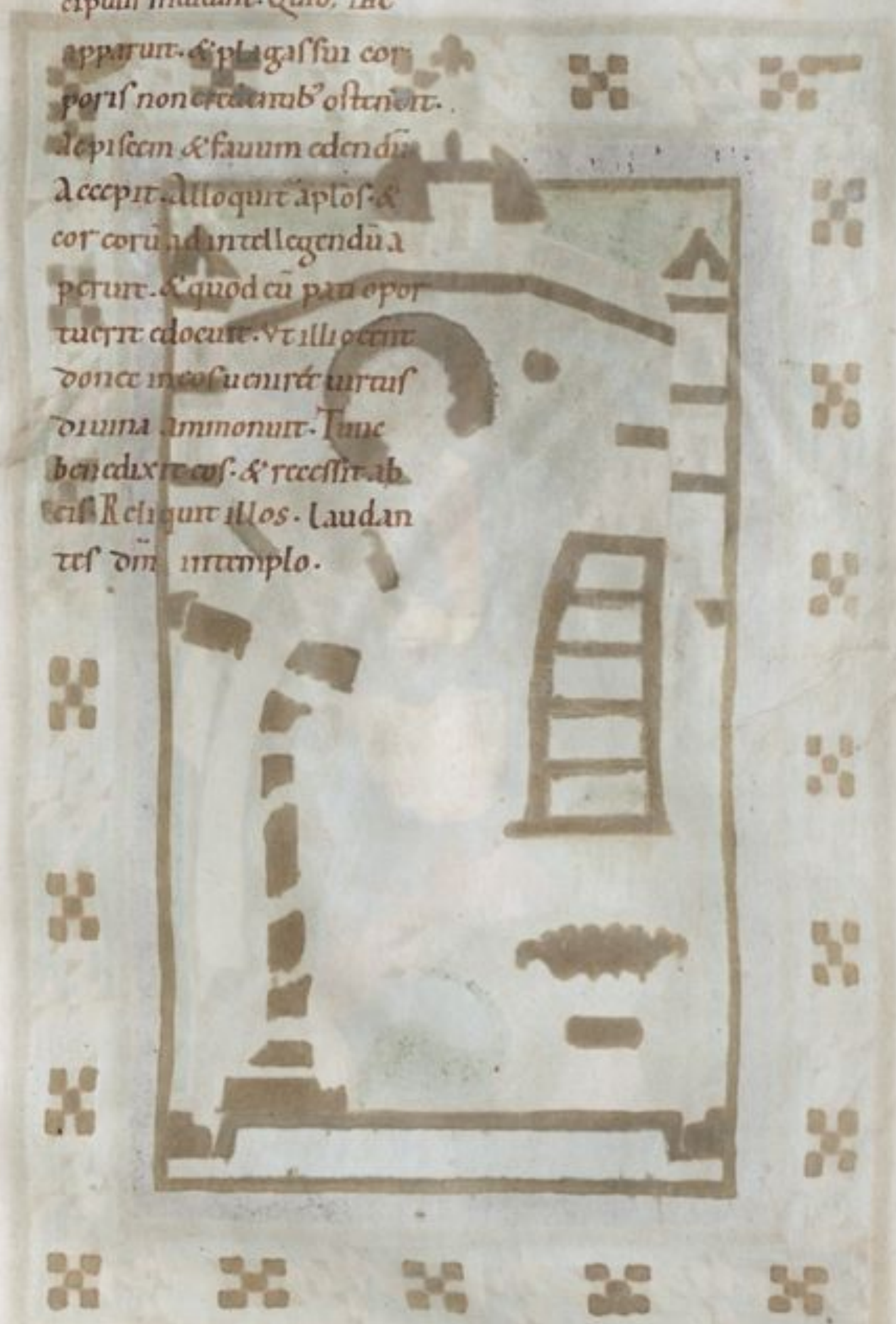

QUONIAM MULTI
QUIDEM SOLYS
MUL
TI
CO
NATI SUNT ORDINA
re narrationem rerum
que inno bis
com
plere sunt
sicut tradiderunt
nobis qui ab initio ip
si viderunt. & minis
tri fuerunt sermonis.
visum est & mihi as
secuto a principio
omnia diligenter ex
ordine tibi scribere
optime theophile. ut
cognoscas eorum verbo
rum de quib. eruditus
es veritatem.

INCIPIT

QUAM MAGNUM

SIC QUOQUE DEUM

LAUDAT OS

FUIT IN diebꝫ herodis regis iudee sacerdos quidā nomine Zacharias de uicebia. & uxor illi de filiabus aaron. & nomen eius elysabeth. Erant autem iusti ambo ante dm incedentes in omnibꝫ mandatis & iustificationibꝫ dni sine querela. Et non erat illis filius. eo qd esset elysabeth sterilis. & ambo processissent in diebus suis. Factum e autem cū sacerdotio fungeretur in ordine uicis suę ante dm secundum consuetudinē sacerdotii. sorte exiit ut incensum ponerēt. ingressus in templum dni. Et omnis multitudo erat populi orans foris. hora incensi. Apparuit autē illi angelus dni. stans a dextris altaris incensi. Et Zacharias turbatus e uidens. & timor irruit sup eum. Ait autem angelus. Ne timeas Zacharia. quo exaudita e deprecatio tua. & uxor tua elysabeth pariet tibi filium. & uocabis nomen eius iohannē. Et erit gaudium tibi & exultatio. & multi in natiuitate eius gaudebunt. Erit enim magnus coram dno. & uinū. & sicerā non bibet. & spū scō replebitur adhuc ex utero matris suae. & multos filiorū israhel. conuertet ad dnm dm ipsorum. Et ipse p̄cedet ante illum in spū & uirtute helię. ut conuertat corda patrum in filios. & incredulos ad prudentiā iustorū. Parare dño plebem p̄fectam. Et dixit Zacharias ad angelum. Vnde hoc sciam. Ego

enim sum senex. & ux
or mea, processit in diebꝫ.
L.ii. suis. Et respondens
xviii. angelus dixit ei. Ego
iii.iii. sum gabriel qui assto
ante dm. & missus sum
loqui ad te. & hec tibi
L.iii. evangelizare. Et ecce
Solus taceris & non pote
ris loqui usq; in diem
quo hec fiant. pro eo qđ
non credidisti verbis
meis quę implebuntur
in tempore suo. Et erat
plebs expectans Zach
riam. & mirabantur qđ
tardaret ipse in templo
templo. Egressus autem
non poterat loqui ad
illos. & cognoverunt qđ
visionem vidisset in tem
plo. Et ipse erat innu
ens eis. & permansit mu
tus. Et factum est ut im
pleti sunt dies officii
sui. abiit in domum
suam. Post hos autem
dies. concepit elyza
beth uxor sua. & occul
tabat se mensibꝫ quinq.

dicens. Quia sic mihi
fecit dns. in diebꝫ, quib,
respexit auferre ob,p
brium meum inthomines.
In mense aut sexto.
Missus est angelus gabri
el ad vm civitatem
galileę cui nomen na
zareth ad virginem de
sponsatam viro cui no
men erat ioseph de do
mo david. & nomen
virginis maria. Et in
gressus angelus ad ea.
dixit. Ave gratia ple
na. dns tecum. bene
dicta tu in mulieribꝫ.
Quę cum audisset turr
bata est in sermone eius.
& cogitabat qualis esset
ista salutatio. Et ait
angelus ei. Ne timeas
maria. invenisti enim
gratiam apud dm. Ec
ce concipies in utero
& paries filium. & vo
cabis nomen eius ihm.
Hic erit magnus. & fi
lius altissimi vocabit.
Et dabit illi dns ds

sedem dauid patris ei⁹.
& regnabit in domo ia
cob in eternum · & reg
ni eius non erit finis ·
Dixit autem maria
ad angelum · Quomo
do fiet istud quo⁹ uirū
non cognosco ·
Et respondens angelus ·
dixit ei · Spūs scūs sup
ueniet in te · & uirtus
altissimi obumbrabit
tibi · ideo & quod nas
cetur ex te scūm · uoca
bitur filius dī ·
Et ecce elysabeth cog
nata tua · & ipsa con
cepit filium in senec
tute sua · & hic men
sis ē sextus illi quae
uocatur sterilis · quia
non erit impossibile
apud dīm omne uer
bum · Dixit autem
maria · Ecce ancilla
dñi · fiat mihi sedin
uerbum tuum · & dis
cessit ab illa angelus ·
Exurgens autē maria
in diebus illis · abiit
in montana cum festi
natione in ciuitatē iu
da · & intrauit in do
mum zacharię · & sa
lutauit elysabeth · Et
factum ē ut audiuit
salutationē mariae
elysabeth · exultauit
infans in utero eius ·
Et repleta ē spūs scō
elysabeth · & exclama
uit uoce magna &
dixit · Benedicta tu
in mulieribus · & bene
dictus fructus uentris
tui · Et unde hoc mi
hi ut ueniat mater
dñi mei ad me · Ecce
enim ut facta ē uox
salutationis tuę in au
ribus meis · exultauit
in gaudio infans in u
tero meo · Et beata quę
credidit · quo⁹ perficen
tur ea quę dicta sunt ei
a dño · Et ait maria ·
Magnificat anima mea
dñm · Et exultauit spūs
meus in deo salutari
meo · Quia respexit

humilitatē ancille ſue.
ecce enim ex hoc beatā
me dicent omnes gene
rationes. Quia fecit mi
chi magna qui potens
est. & sanctum nomen eius.
Et misericordia eius a pro
genie in progenies timen
tibus eum. Fecit potēn
tiam in brachio ſuo.
dispersit superbos mente
cordis ſui. Deposuit po
tentes de sede. & exal
tauit humiles. Esurien
tes implevit bonis.
& divites dimisit ina
nes. Suscepit israhel
puerum ſuum. recor
datus misericordie ſue. Sic
locutus est ad patres nros
abraham & semini eius
in ſecula. Mansit autē
maria cum illa quasi
mensibus tribus. & reuer
sa est in domum ſuā.

Elyſabeth autē impleto
tum est tempus pariendi
di. & peperit filium.
Et audierunt vicini
& cognati eius. quia mag
nificauit dns misericordiam
ſuam cum illa. & con
gratulabantur ei. Et
factum est in die octauo.
venerunt circumcidere
puerum. & vocabant
eum nomine patris ſui
Zachariam. Et respon
dens mater eius. dixit.
Nequaquā. ſed vocabi
tur iohannes. Et dixe
runt ad illā. Quia ne
mo est in cognatione
tua. qui vocetur hoc
nomine. Innuebant
autem patri eius. quē
velit vocari eum. Et
postulans pugillarē.
scripsit dicens. Ioānes est
nomen eius. Et mirati sū
universi. Apertum est
autem illico os eius & lin
gua eius. & loquebat
benedicens deum. Et fac
tus est timor super omnes
vicinos eorum. & sup
er omnia montana iudee
vulgabantur omnia
verba hec. Et posuerūt
omnes qui audierant

in corde suo dicentis·
Quid putas puer iste
erit. Et enim manus
dñi. erat cum illo. Et
Zacharias pater ei im
pletus ē spū scō. & p
phetauit dicens. Bñe
dictus dñs ds isrl. qa
uisitauit & fecit redēp
tionē plebi suę. Et e
rexit cornu salutis no
bis. in domo dauid
pueri sui. Sic̄ locutus
est p os scōy. qui a sclo s
. pphetarum eius. Salu
tem ex inimicis nr̄is.
& de manu omnium
qui oderunt nos. Ad
faciendam misericordiam
cum patrib. nr̄is. & re
memorari testamenti sui
scī. Iusiurandum qd iu
rauit. ad abraham pa
trem nr̄m daturum se
nobis. Ut sine timore
de manu inimicor. nr̄or.
liberati. seruiamus illi.
In sanctitate & iustitia co
ram ipso. omnib. diebus
nr̄is. Et tu puer. pphā
altissimi uocaberis. p
ibis enī ante faciē dñi
parare uias ei. Ad dan
dam scientiā salutis
plebi eius. in remissio
nem peccatorū eorum.
Per uiscera misericordię di
ni. in quib. uisitauit
nos oriens ex alto. Il
luminare his qui in
tenebris & in umbra
mortis sedent. ad diri
gendos pedes nr̄os in
uiam pacis. Puer aut
crescebat & confortaba
tur spū. & erat in de
serto usq. in diē ostēn
sionis suę ad israhel.
Factum ē aut in diebus
illis. Exiit edictum
a cesare augusto. ut
describeretur uniuer
sus orbis. Hec descrip
tio. prima facta ē apsi
de syrię cyrino. Et i
bant omnes. ut profite
rentur singuli in suā
ciuitatē. Ascendit aut
& ioseph a galilea de
ciuitate nazareth in

iudeā ciuitāt dauid
quę uocatur bethleē
eo quod esset de domo
& familia dauid. ut p
fitęretur cum maria
desponsata sibi uxore
prągnante. Factum ē
autem cum essent ibi.
impleti sunt ut pare
ret. & peperit filium
suum primogenitum.
& pannis eum muol
uit. & reclinauit eum
in pśepio. quia n erat
eis locus in diuersso
rio. Et pastores erant
in regione eadē uigi
lantes. & custodientes
uigilias noctis supra
gregem suum. Et ecce
angelus dñi stetit iux
ta illos. & claritas di
circumfulsit illos. & ti
muerunt timore mag
no. Et dixit illis angt
lus. Nolite timere. Ec
ce enim euangelizo
uobis gaudium mag
num. quod erit om
ni populo. Quia na
tus ē uobis hodie sal
uator: qui ē xp̄s dn̄s
in ciuitate dauid. Et
hoc uobis signum.
Inuenietis infantem
pannis inuolutum.
& positum in pśepio.
Et subito facta ē cum
angelo multitudo mi
litię celestis: laudan
tium dn̄m & dicentiū.
Gloria in altissimis
& in terra pax homi
nib; bonę uoluntatis.
Et factum ē ut disces
serunt ab eis angeli in
celum. Pastores lo
quebantur ad inuicē.
Transeamus usq; beth
leem. & uideamus
hoc uerbum quod fac
tum ē. quod fecit dn̄s
& ostendit nobis. Et
uenerunt festinantes.
& inuenerunt mariā
& ioseph. & infantē
positum in p̄sepio.
Uidentes autem. cog
nouerunt de uerbo
quod dictum erat illis

de puero hoc. Et om
nes qui audierunt mi
rati sunt. & de his que
dicta erant a pastorib.
ad ipsos. Maria aut
conseruabat omnia
uerba hec. conferens
in corde suo. Et reuer
si sunt pastores glo
rificantes & laudantes
dñm. in omnib. que au
dierant & uiderant.
sicut dictum e ad illo.
Et postquā consummati
sunt dies octo ut circūci
deretur puer: uocatum
e nomen eius ihc.
Quod uocatum e ab
angelo. priusquā in
utero concipereture.
Et postquā impleti sun
dies purgationis eius
secundum legē moysi.
tulerunt illum in hie
rusalem ut sisterent eū
dño. sicut scriptum e
in lege dñi. Quia omne
masculinum adaperiens
uuluam. sēm dño uo
cabitur. Et ut darent

hostiam sedm quod dictu
est in lege dñi. par tur
turum aut duos pullos
columbarum. Et ecce ·II·
homo erat in hierlm
cui nomen Symeon.
& homo iste iustus &
timoratus expectans
consolationē isrl. & Spūs
sc̄s erat in eo. Et resp
onsum acceperat a spū
sc̄o non uisurum se mor
tem. nisi prius uideret
xpm dñi. Et uenit in
spū in templum. Et
cum inducerent pue
rum ihm parentes ei
ut facerent sedm con
suetudinē legis pro eo. &
ipse accepit eum in ul
nas suas. & benedixit
dñm. & dixit. Nunc di
mittis seruum tuū dne.
secundum uerbū tuū
in pace. Quia uiderunt
oculi mei salutare tu
um. quod parasti ante
faciem omniū populorū.
Lumen ad reuelationem
gentium. & gloria ple

bis tuae israhel.
Et erat pater eius & mater
mirantes super his quae di
cebantur de illo. Et
benedixit illis symeon. & dixit ad mariam
matrem eius. Ecce po
situs est hic in ruinam.
& resurrectionem mul
torum in isrl. & in sig
num cui contradice
tur: Et tuam ipsius am
mam pertransibit gladi.
ut revelentur ex mul
tis cordib. cogitatio
nes. Et erat anna. p
phetissa filia phanu
el de tribu aser. hec
processerat in diebus mul
tis. & vixerat cum viro
suo annis septem a vir
ginitate sua. Et hec vi
dua erat. usq. ad annos
octoginta quatuor: que
non discedebat de tem
plo ieiuniis & obsecra
tionibus seruiens nocte
ac die. Et hec ipsa ho
ra superueniens confite
batur dño. & loquebat
de illo omnib, qui ex
pectabant redemp
tionem hierlm. Et ut
perfecerunt omnia secun
dm legem dni. reuersi sunt
in galileam in ciuitatem
suam nazareth. Puer
autem crescebat & confor
tabatur: plenus sapi
entia. Et gratia dei e
rat in illo. Et ibant
parentes eius per omnes
annos in hierlm. in die
sollempni pasche.
Et cum factus esset ihc
annorum. xii. ascen
dentib, illis in hierosoly
mam secdm consuetu
dinem diei festi. consum
matisq. diebus, cum redi
rent. remansit puer ihc
in hierlm. & non cogno
uerunt parentes eius.
Existimantes autem
illum esse in comitatu.
uenerunt iter diei. &
requirebant eum inter
cognatos & notos. Et
non inuenientes. regres
si sunt in hierusalem re

quirentes cum. Et fac
tum ē postridiuum
inuenerunt illum in
templo sedentem imme
dio doctorum. audien
tem illos & interroga
ntem eos.

L. xiii
ff. ii.
m. lxxii.
ff. xxiii.

Stupebant autē omnes
qui eum audiebant.
sup prudentia & resp
onsis eius. Et uidentes
admirati sunt.

L v.
x
Solys.

Et dixit mater eius ad
illum. Fili. qđ fecisti
nobis sic. Ecce pater
tuus & ego. dolentes
querebamus te. Et ait
ad illos. Quid ē quod
me querebatis. nescie
batis quia in his quę
patris mei sunt opor
tet me esse. Et ipsi nō
intellexerunt uerbū.
quod locutus ē ad il
los. Et descendit cum
eis. & uenit nazareth
& erat subditus illis.
Et mater ei⁹ conserua
bat omnia uerba hęc.
in corde suo. Et ihc. p

ficiebat sapientia &
etate. & gratia apud
ōm & homines.

3. ANNO III
autem quinto
decimo imperii tybe
rii cesaris. procurante
pontio pilato iudeā
tetrarcha autē galileę
herode philippo autē
fratre eius tetrarcha
turię & draconitidis
regionis & lysania abi
linę tetrarcha sub prin
cipib. sacerdotū anna
& caipha. factum ē uer
bum dñi sup iohannē
zacharię filiū in deserto.

L. vi.
7 iii.
M. viii.
f. ii. 7
xxv.

Et uenit in omnē regio
nem iordanis. p̄dicans
baptismum penitentię
in remissionē peccatorū.
sicut scriptum ē in li
bro sermonum ysaię
pphętę. Uox claman
tis in deserto. parate
uiam dñi. rectas facite
semitas eius. Omnis
uallis implebitur. &
omnis mons & collis

L. vii.
I. i.
M. viii.
f. xi.

humiliabit. & erunt
prava in directa. & as
pera in uias planas.
Et uidebit omnis caro
salutare dei.

L. xiii. m. x. Dicebat autem ad turbas
que exibant ut bap
tizarentur a ipso. Ge
nimina uiperarum. quis
ostendit uobis fugere
a uentura ira. Facite q
fructus dignos penitentie. & ne cepperit dicere. patrem habemus abra
ham. Dico enim uobis.
quia potest deus de lapi
dibus istis suscitare fi
lios abrahe. Iam enim
securis. ad radicem arbo
rum posita est. Omnis q
arbor non faciens fruc
tum bonum. excidet
& in ignem mittetur:

L. xiii. s. Et interrogabant eum
turbe dicentes. Quid q
faciemus. Respondens
autem dicebat illis.
Qui habet duas tunicas.
det non habenti. Et
qui habet escas. similiter
faciat. Uenerunt autem
& publicani ut bapti
zarentur: & dixerunt
ad illum. Magister: quid
faciemus. At ille dixit
ad eos. Nihil amplius.
quam quod constitutum est
uobis. faciatis. Interro
gabant autem eum & mili
tes dicentes. Quid faci
mus & nos. Et ait illis.
Neminem concutiatis.
neq. calumniam faciatis.
& contenti estote stipen
diis vestris. Existimante autem populo. & cogi
tantibus omnibus in cor
dibus suis de iohanne.
ne forte ipse esset xpe.
Respondit iohes di
cens omnibus.

L. xi. Ego quidem aqua bap
tizo uos. uenient enim
fortior me. cuius non
sum dignus solucre
corrigiam calciamento
rum. Ipse uos baptiza
bit in spu sco. & igni.
Cuius ventilabrum in
manu sua. & purgabit

L. xi. m. xii.
q. xii.

aream suam. & congre
gabit triticum in hor
reum suum. paleas
autem comburet igni
inextinguibili. Mul
ta quidem & alia ex
hortans. euangeliza
bat populo.

L. xii. I. ii. Mexlun. m. lviii

Herodes autē tetrarcha
cum corriperet abillo
de herodiade uxore
fratris sui. & de omnib;
malis quę fecit herodes
adiecit & hoc supra om
nia & inclusit iohan
nem in carcere.

L xiii. I. i. m xiii. f m v. q xv.

Factum ē autē cum bap
tizaretur omnis ppls.
& ihv baptizato & ora
nte. aptum ē cęlum.
& descendit spūs sēs cor
porali specie sicut colum
ba in ipsum. Et uox
de cęlo facta ē. Tu es fi
lius meus dilectus. in
te complacui mihi.
Et ipse ihūs erat incī
piens. quasi annorū
.xxx. ut putabatur fi
lius ioseph.

Qui fuit heli.
Qui fuit mathath.
Qui fuit leui.
Qui fuit melchi
Qui fuit ianne
Qui fuit ioseph.
Qui fuit mathathie.
Qui fuit amos.
Qui fuit naum
Qui fuit esli
Qui fuit naggai.
Qui fuit maath
Qui fuit Semei
Qui fuit ioseph
Qui fuit ioda
Qui fuit iohanna
Qui fuit resa
Qui fuit Zorobabel
Qui fuit salathiel
Qui fuit neri
Qui fuit melchi.
Qui fuit addi
Qui fuit cosan
Qui fuit elmodan.
Qui fuit her
Qui fuit iesu
Qui fuit eliezer
Qui fuit ioram
Qui fuit mathat.
Qui fuit leui.

Qui fuit Symeon.
Qui fuit iuda.
Qui fuit ioseph
Qui fuit iom.
Qui fuit heliacim
Qui fuit meica.
Qui fuit menna
Qui fuit mathatha.
Qui fuit nathan
Qui fuit dauid.
Qui fuit iesse
Qui fuit obed
Qui fuit booz
Qui fuit salmon
Qui fuit naasson
Qui fuit amminadab
Qui fuit aram
Qui fuit esrom
Qui fuit phares.
Qui fuit iudae.
Qui fuit iacob
Qui fuit ysaac
Qui fuit abrahe
Qui fuit thare
Qui fuit nachor
Qui fuit sereuch
Qui fuit ragau
Qui fuit falech.
Qui fuit eber
Qui fuit Sale

Qui fuit chainan
Qui fuit arfaxath
Qui fuit Sem
Qui fuit noe
Qui fuit lamech
Qui fuit mathusale
Qui fuit enoch
Qui fuit iaret
Qui fuit maleleel
Qui fuit cainan
Qui fuit enos
Qui fuit Seth
Qui fuit adam
Qui fuit dī.

IHC AUTEM plenus spū scō. regrs sus ē a iordane & agebatur in spū inde serto diebꝫ quadragin ta. & temptabatur a diabolo.

Et nichil manducauit in diebꝫ illis. & consum matis illis. esurit.

Dixit autē illi diabo lus. Si filius dī es. dic lapidi huic. ut panis fiat. Et respondit ad il lum ihc. Scriptum est.

L. xv. J. ii. m. xv. f. m. vi.

L. xvi. J. vi. M. xvi.

quia ñ in pane solo uiuit homo. sed in omni uerbo dī. Et duxit illum diabolus. & ostendit illi omnia regna orbis terre in momento temporis. & ait ei. Tibi dabo potestatē hanc uniuersā & gloriā illorū quia mihi tradita s. & cui uolo do illa. Tu ergo si adoraueris coram me. erunt tua omnia. Et respondens ihc. dixit illi. Scriptum ē. dñm dm tuum adorabis. & illi soli seruies. & duxit illum in hierusalē. & statuit eū supra pinnam templi. & dixit illi. Si filius dī es. mitte te hinc deorsum. Scriptū ē enim. quod angelis suis mandauit de te. & conseruent te. & quia in manib⁹ tollent te. ne forte offendas ad lapidē pedē tuum. Et respondens ihc. ait illi. Dictum ē. ñ tentabis dñm dm tuum. Et consummata omni tentatione. recessit diabolus ab illo. usq; ad tempus.

Et regressus ē ihc in uirtute spūs in galileā. & fama exiit p uniuersā regionē de illo. Et ipse docebat in synagogis eorum. & magnificabatur ab omnibus.

Et uenit nazareth ubi erat nutritus. & intrauit secundum consuetudinē suam die sabbati in synagogam. & surrexit legere. & traditus ē illi liber ysaie pphe. Et ut reuoluit librum. inuenit locum ubi scriptum erat. Spūs dñi sup me. pp̄ quod unxit me euangelizare pauperib⁹ misit me. Sanare contritos corde. p̄dicare captiuis remissionem. & cecis uisum. dimittere confractos in remissionē. p̄dicare annum dñi acceptum.

L xvii
L xviii.
L xix.

&dicm rcribuonis.
Et cumplicuissēt li
brum. rddidit mi
nistro & sedit. & om
nium insynagoga ocu
li eant intendentes in
eum. Coepit autē di
cere adillos. quia ho
die impleta ē hec scri
ptura in auris. uris.
Et omnes testimonium
illi dabant. & mirabā
tur in uerbis gratie que
procedebant de ore ipsius.
& dicebant. Nonne hic
ē filius ioseph.
Et ait illis. Utiq. dice
tis mihi hanc simili
tudinē. Medice. cura
te ipsum. Quanta au
diuimus facta in caphr
naum. fac & hic in
patria tua.
Ait autem. Amen dico
uobis. quia nemo pro
pheta acceptus ē in
patria sua.
In ueritate dico uobis.
multe uidue erant in
diebus helye in israel.
quando clausum ē cē
lum annis tribus. & men
sibus sex. cum facta esset
fames magna in omni
terra. & ad nullam illa
rum missus ē helias.
nisi in sarepthā sydo
nie ad mulierē uiduā.
Et multi leprosi erant
in israel sub heliseo pphe
ta. & nemo eorum mun
datus ē nisi naaman
syrus. Et repleti sunt
omnes in synagoga
ira. hec audientes. Et
surrexerunt. & eiece
runt illum extra ciui
tatem. & duxerunt il
lum usq. ad supercilium
montis. sup quem ciuitas
illorum erat edificata. ut
precipitarent eum. Ipse
autem transiens. per
medium illorum ibat.
Et descendit in caphar
naum ciuitatem galile.
ibique docebat eos
sabbatis.
Et stupebant in doctri
na eius. quia in potestate

Lxviii
Lexta.
fh. l.
flenti

L.xx.
Solys.

L.xxi.
fh. l.
mcrlu.
fl l.i.
q xxxv.

L.xxii.
Solys.

L.xxiii.
r ~nit
m xii.

L.xxiiii.
fh lxii
m xii

L xxv
T viii
m xxiii

tc erat sermo ipsius.
Et in synagoga erat ho
mo habens dęmoniū
immundum. & excla
mauit uoce magna di
cens. Sine. quid nobis
& tibi ihū nazarene.
Venisti pdere nos. Scio
te qui sis sc̄s dī. Et in
crepauit illi ihc dicens.
Obmutesce. & exi abil
lo. Et cum proiecisset il
lum dęmonium inme
dium. exiit abillo. nu
hilq illum nocuit. Et
factus ē pauor in om
nib, & colloquebant
ad inuicē dicentes. Quo
est hoc uerbum. quia
in potestate & uirtute
imperat immundis spi
ritibus. & exeunt. & di
uulgabatur fama de
illo. in omnē locum re
gionis.

L xxvi
T viii
m xxiiii
f xv

Surgens aut̄ de sy
naga. introiuit in do
mum symonis. Socrus
aut̄ symonis. tenebā
tur magnis febribus.
& rogauerunt eū pro ea.
Et stans sup illā impe
rauit febri. & dimisit
illam. Et continuo
surgens. ministrabat
illis. Cum sol aut̄ occi
disset. omnes qui habe
bant infirmos uariis
languoribus ducebant
illos ad eum. At ille
singulis manus impo
nens. curabat eos.

L xxvii
T viii
m xxviii

Exibant aut̄ & dā doc
monia a multis clamān
tia & dicentia. quia tu
es filius dī. Et increpans
non sinebat ea loqui. qa
sciebant ipsum ee xp̄m.

L xxviii
T viii
m xxix

Facta autem die. egres
sus ibat in desertum lo
cum. & turbę require
bant eum. & uenerunt
usq ad ipsum. & detī
nebant illum ne discē
dere abeas. Quib, ille
ait. Quia & aliis ciuita
tib, oportet me euange
lizare regnum dī. quia
ideo missus sum. & erat
p̄dicans in synagogis

galilee.

Lxxvm Solus

Factum ē autem cū tur
bę irruerunt in eum.
ut audirent uerbum
dī. & ipse stabat secus
stagnum genesareth.
Et uidit duas naues
stantes secus stagnum.
piscatores autē descen
derant & lauabant re
tia. Ascendens autem
in unā nauim quę erat
symonis. rogauit eū
a terra. reducere pusil
lum. Et sedens. docebat
de nauicula turbas.

Lxxix Et cessauit autē loqui.
dexxii dixit ad symonem.
ee xvm Duc in altum. & laxa
te retia uestra in capturā.
Et respondens symon.
dixit illi. Preceptor. p
totam noctē laborantes
nihil cepimus. in uer
bo autē tuo laxabo re
te. Et cum hoc fecissent.
concluserunt piscium
multitudinē copiosā.
Rumpebatur autē re
te eorum. & annuerunt
socius qui erant in alia
nau. ut uenirent & ad
iuuarent eos. Et ue
nerunt. & impleuerunt
ambas naiculas. ita
ut mergerentur.

Lxxx Quod cum uidisset symon
Solus. petrus. cadit ad ge
nua ihū dicens. Exi
a me. quia homo pec
cator sum dñe. Stupor
enim circumdederat eū.
& omnes qui cū illo era
nt. in captura piscium
quam ceperant. Simi
liter autē iacobum &
iohannē filios zebedei.
qui erant socii symonis.

Et ait ad symonē ihc.
Noli timere. ex hoc iā
homines eris capiens.
Et subductis ad terrā
nauib; relictis omnib;
secuti sunt eum.

Et factum ē cum esset in
una ciuitatum. & ecce
uir plenus lepra. Et ui
dens ihm & cadens in
faciem. rogauit eū dicens.
Dñe si uis. potes me mun

dart. Et extendens
manum tetigit illum
dicens. Uolo munda
re. Et confestim lepra
discessit ab illo. Et
ipse p̄cepit illi. ut ne
mini diceret. sed ua
de ostende te sacerdo
ti. & offer pro munda
tione tua sicut p̄ce
pit moyses in testimo
nium illis.

Lxxxiv
Lxxxv
Lxxxvi

Perambulabat autem
magis sermo de illo. &
conueniebant turbe
multe ut audirent. &
curarentur ab infir
mitatibus suis.

Lxxxv
Lxxxvi

Ipse autem secedebat
in desertum. & orabat.

Lxxxvi

.V.

Factum
est una dierum.
& ipse sedebat doces.
Et erant pharisei se
dentes & legis doc
tores. qui uenerant ex
omni castello galilee.
& iudee. & hierusalē.
& uirtus erat dñi ad
sanandum eos.

Et ecce uiri portantes
in lecto hominē. qui
erat paralyticus. &
querebant eum inferre.
& ponere ante eum.
Et non inuenientes qua
parte illum inferrent
p̄ turbam. ascenderunt
supra tectum. & per tegu
las submiserunt illū
cum lecto in medium
ante ihm. Quorū fidē
ut uidit. dix̄. homo.
remittuntur tibi pecca
ta tua. Et coeperunt
cogitare scribe & pha
risei dicentes. Quis est
hic qui loquitur blas
phemias. Quis potest
dimittere peccata. ni
si solus ds. Ut cogno
uit autē ihc cogitatio
nes eorū. respondens.
dixit ad illos. Quid
cogitatis in cordibus ues
tris. Quid est facilius dicere di
mittuntur tibi pecca
ta. an dicere surge &
ambula. Ut autē sciа

tus quia filius hominis
habet potestatem in ter
ra dimittere peccata.
ait paralytico. Tibi di
co. surge. tolle lectum
tuum. & vade in domū
tuā. Et confestim sur
gens coram illis. tulit
in quo iacebat. & abiit
in domum suā magnifi
cans dīm. Et stupor ap
prehendit omnes. & ma
gnificabant dīm. Et
repleti sunt timore di
centes. quia vidimus
mirabilia hodie.

Et post hec exiit. & vi
dit publicanū nomine
Leui sedentem ad theo
neum. & ait illi. Sequere
me. Et relictis om
nibus. surgens secutus
est eum.

Et fecit ei convivium
magnum Leui. in do
mo sua. Et erat tur
ba multa publicanorū
& aliorū qui cum illis
erant discumbentes.
Et murmurabant pha
risei & scribę eorum.

dicentes ad discipulos
suos. Quare cū publi
canis & peccatoribus
manducat & bibitis.

Et respondens ihc. dixit
ad illos. Non egent
qui sani sunt medico.
sed qui male habent.
Non venit vocare iustos.
sed peccatores in pe
nitentiā. Illi dixerunt
ad eum. Quare discipli
Johannis ieiunant frē
quenter. & obsecrationes
nes faciunt similiter &
pharisęorum. tui aūt
edunt & bibunt. Quib⁹
ipse ait. Numqd potest
filios sponsi dū cum
illis est sponsus facere ie
iunare. Venient aūt
dies. & cum ablatus fue
rit ab illis sponsus. tunc
ieiunabunt in illis di
ebus. Dicebat aūt &
similitudinē ad illos.
Quia nemo cōmissurā
vestimento novo in
mittit in vestimentū
vetus. Alioquin & novū
rumpit. & vetri nō con

uenit cõmissura a nouo.
Et nemo mittit uinũ
nouum in utres ueteres.
Alioquin . rumpet ui
num nouum utres. & ipsum effundetur. & utres pibunt. Sed uinũ nouum in utres nouos mittendum ẽ. & utraq; conseruantur. & nemo bibens uetus. statim uult nouum. Dicit enim. uetus melius est.

6. Factum ẽ autem in sab
bato secundo primo
cum transiret per sata.
uellebant discipuli ei
spicas & manducabant
confricantes manib,.
Quidam autẽ phari
seorum. dicebant illis.
Quid facitis qd̃ nõ licet
in sabbatis. Et respon
dens ad eos ihc dixit.
Nec hoc legistis qd̃ fecit
dauid cũ esuriisset ipse
& qui cum eo erant. quo
modo intrauit in do
mum dei. & panes propo
sitionis sumpsit. & ma
nducauit. & dedit his
qui cum ipso erant. quos
non licet manducare
nisi tantũ sacerdotib,.
& dicebat illis. Quia
dñs ẽ filius hominis.
& iam sabbati.
Factum ẽ autẽ & in alio
sabbato. ut intraret in
synagogã. & doceret.
Et erat ibi homo. & ma
nus eius dextera erat
arida. Observabant
autem scribe & phari
sei. si in sabbato curaret.
ut inuenirent unde ac
cusarent illum. Ipse ue
ro sciebat cogitationes
eorum. & ait homini
qui habebat manũ ari
dam. Surge. & sta in
medium. Et surgens
stetit. Ait autẽ ad illos
ihc. Interrogo uos. si li
cet sabbatis bene facere
an male. animã saluã
facere an perdere. Et cir
cumspectis omnib,. di
xit homini. Extende
manum tuã. & extẽ
dit. & restituta ẽ manus
eius. Ipsi autẽ repleti s

insipientia. & colloquebantur ad inuicē. quō nam faciemus ihū.

L. xlii. m. m. xl. m. Lxvi

Factum ē autē in diēb illis. exiit in montem orare. & erat pernoctans in oratione dī.

L. xliii. m. lxxx. m. xxx.

Et cum dies factus ēt. uocauit discipulos suos. & elegit duodecim ex ipsis. quos & aplos nominauit. Symonē quē cognominauit petrum. & andream frem eius. Iacobum & iohēm. philippum & bartholomeum. matheum & thomam. Iacobum alphei. & Symonem qui uocatur zelotes. iudam Iacobi. & iudā scarioth qui fuit proditor.

L. xlv. m. i. m. xxii. m. xxvii. d. xlvi.

Et descendens cum illis. stetit in loco campestri. & turba discipulorum eius. & multitudo copiosa plebis ab omni iudea & hierusalem. & maritima. & tyri. & Sydonis. qui uenerant ut audirent eū. & sanarentur a languoribus suis. Et qui uexabantur a spiritibus immundis. curabantur. Et omnis turba quærebat eum tangere. quia uirtus exibat. & sanabat omnes.

Et ipse eleuatis oculis in discipulos suos. dicebat. Beati pauperes. quia uestrum ē regnum dī.

L. xlvi. m. v. m. xxv.

Beati qui nunc esuritis. quia saturabimini.

L. xlvii. m. v. m. xxvii.

Beati qui nunc fletis. quia ridebitis.

L. xlviii. m. v. m. xxx.

Beati eritis cum uos odierint homines. & cum separauerint uos & exprobrauerint. & eiecerint nomen uestrum tanquā malum. propter filium hominis. Gaudete & exultate in illa die. ecce enim merces uestra multa ē in cælo. Secundum hæc enim faciebant prophetis patres eorum.

L. l. s. l. ys.

Verumtamen uæ uobis diuitibus. qui habetis cō

solationē uram. Uae uobis qui saturati estis. quia esurietis. Uę uobis qui ridetis nunc. quia lugebitis & flebis.

L.l.u. Uae cum benedixerint uobis omnes homines. secundum hęc faciebant pphetis patres eorum.

Sed uobis dico qui auditis. diligite inimicos uros. benefacite his qui uos oderunt. benedicite maledicentib. uos. & orate pcalumniantib. uos.

L.l.uu. Et qui te percutit in maxillam. prębe & alteram. Et abeo qui aufert tibi uestimentum. & iam tunicam. noli phibere. Omni autē petenti te tribue. & qui aufert quę tua sunt. ne repete

L.l.uuu. Et ut uultis ut faciant uobis homines. & uos facite illis similiter.

L.l.uu. Et si diligitis eos qui uos diligunt. quę uobis ē gratia. Nam & peccatores diligentes se diligunt. Et si benefeceritis his qui uobis benefaciunt. quę uobis gratia. Siq̄dem & peccatores hoc faciunt. Et si mutuū dederitis his a quibus speratis recipere. quę gratia est uobis. Nam & peccatores peccatoribus fenerantur: ut recipiant equalia. Uerumtamen diligite inimicos uros. & benefacite. & mutuum date. nihil inde sperantes. & erit merces ura multa. & eritis filii altissimi. quia ipse benignus est super ingratos & malos. Estote ergo misericordes. sicut & pater uester misericors est.

Nolite iudicare. & non iudicabimini. Nolite condempnare. & non condempnabimini. Dimittite. & dimittemini. Date. & dabitur uobis. Mensurā bonā & confer

tam &' coagitatam &' sup effluentem. dabunt in sinum vrm. Eadem quo mensura quamen si fuerit. remetietur uobis.

L. l. vii. m. Lvi. Dicebat autem illis & similitudinem. Numqd potest cecus cecum ducere. Nonne ambo in foueam cadunt.

L. l. viii. m. l. i. Non est discipulus sup magistrum. Perfectus autem omnis erit. si sit sicut magister ei.

L. l. viii. m. l. i. Quid autem uides festucam in oculo fris tui. trabem autem quę in oculo tuo est non considerasti. aut quomodo potes fri tuo. frater: sine eiciam festucam de oculo tuo. ipse in oculo tuo trabem non uidens. Ypocrita. eice primum trabem de oculo tuo. & tunc perspicies ut educas festucam de oculo fratris tui.

L. lx. m. l. viii. Non est enim arbor bona. quę facit fructus malos. neq; arbor mala faciens fructum bonum. Unaquęq; enim arbor. de fructu suo cognoscitur.

L. lvi. m. l. vii. Neq; enim despinus colligunt ficus. neq; de rubo uindemiant uuam.

L. lx. ii. m. l. xxv. Bonus homo de bono thesauro cordis sui. profert bonum. & malus homo de malo thesauro. profert malum. Exabundantia enim cordis. os loquitur.

L. lxvi. m. l. viii. d. c. xvi. Quid autem uocatis me dne dne. & non facitis quę dico.

L. lxvi. m. l. x. Omnis qui uenit ad me & audit sermones meos & facit eos. ostendam uobis cui similis sit.

Similis est homini edificanti domum. qui fodit in altum. & posuit fundamenta sup petram. Inundatione autem facta. illisum est flumen domui illi. & non potuit eam mouere. Fundata enim erat sup pe

tam. Qui autē audit
& non facit. similis est
homini domum suā
supᵉ terrā sine fundamē
to. in quam illisus est
fluuius. & continuo ce
cidit. & facta ē ruina
domus illius magna.

L. Lxv.
I. ii.
m Lxiii.
q xxxvii.

VI.

CUM AUTEM
implesset om
nia uerba sua in aurᵉs
plebis. intrauit caphᵉ
naum. Centurionis
autem cuiusdā seruus
malebabens erat mo
riturus. qui illi erat
pᵉciosus. Et cum audi
sset de IHV. misit ad
eum seniores iudeorū.
rogans eum ut uenirᵉt
& saluaret seruum ei.
At illi cum uenissent
ad IHM. rogabant eum
sollicite dicentes ei. q
dignus ē. ut hoc illi
prestet. Diligit enim
gentem nrām. & synā
gogam ipse ędificā
uit nobis. IHC autem
ibat cum illis. Et cum
iam ñ longe esset a do
mo. misit ad eum cen
turio amicos dicens.
D ne. noli uexari. non
enim dignus sum. ut
subtectum meū intres.
Propter quod & me ipsū
non sum dignū arbitra
tus. ut uenirem ad te.
Sed dic uerbo & sana
bitur puer meus. nam
& ego homo sum sub
potestate constitutus
habens sub me milites.
& dico huic uade. & i
uadit. & alii. ueni & i
uenit. & seruo meo fac
hoc. & facit. Quo audi
to IHC miratus ē. & con
uersus sequentib, se tur
bis. dixit. Amen dico
uobis. nec in Isrl tan
tam fidem inueni.
Et reuersi qui missi fue
rant domum. inue
runt seruum qui lan
guerat Sanum.
Et factum ē deinceps.
ibat in ciuitatē quę
uocatur naim. & ibant
cum illo discipuli ei.

L. Lxvi.
m Lxvi
L. Lxvii.
x Solus.

&turba copiosa. Cum
autē appropinquaret
portæ ciuitatis. ecce de
functus efferebatur fili
us unicus matris suæ.
Et hæc uidua erat. &
turba ciuitatis multa
cum illa. Quā cū uidis
set dñs misericordia motus
super eam. dixit illi. Noli
flere. Et accessit. & tetigit loculum. Hi autē
qui portabant. steterūt.
Et ait. Adolescens. ti
bi dico. surge. Et resedit qui erat mortuus.
& coepit loqui. Et dedit illum matri suæ.
Accepit autē omnes ti
mor. & magnificabant
dñm dicentes. Quia. p
pheta magnus surrexit
in nobis. & quia dñs uisitauit plebem suam.
Et exiit hic sermo inu
niuersam iudæam de
eo. & omnē circa regionē
Et nunciauerunt iohan
ni discipuli eius de om
nib. his. & conuocauit
duos de discipulis suis
iohannes. & misit ad
dñm dicens. Tu es qui
uenturus es. an aliud
expectamus. Cum au
tem uenissent ad eum
uiri. dixerunt. Ioēs
baptista. misit nos ad
te. dicens. Tu es qui uen
turus es. an aliud ex
pectamus. In ipsa autē
hora. curauit multos
a languoribus. & plagis.
& spiritib. malis. & ce
cis multis donauit ui
sum. Et respondens. di
xit illis. Euntes nunci
ate iohanni. quæ uidi
stis & audistis. Quia cæ
ci uident. claudi am
bulant. lepsi mundan
tur. surdi audiunt.
mortui resurgunt. pau
peres euangelizantur.
Et beatus ē. qui nō fue
rit scandalizatus in me.
Et cum discessissent nun
cii iohannis. coepit di
cere de iohanne ad tur
bas. Quid existis in desertum uidere harundinē
uentum mouerī. Sed qd
existis uidere hominē
mollib, uestitum. indu

tum. Ecce qui mundi
potentes sunt. & delicias
in domib, regum sunt.
Sed qd existis uidere. p
phetam. Utiq. dico uo
bis. & plusquam pphe
tam.

L. lxv
m.
m e m
s. i.

Hic est de quo scriptum
est. Ecce mitto angelum meum ante faciem
tuam. qui p̄parabit
uiam tuam ante te.

L. lxvi.
m.
m e. m.

Amen dico uobis. maior
inter natos mulierum. p
pheta iohanne baptista
nemo est. Qui autem mi
nor est in regno dei. ma
ior est illo.

L. lxxii
s o l s

Et omnis populus audi
ens & publicani. iusti
ficauerunt deum bapti
zati baptismo iohannis.
Pharisei autem & legis
periti. consilium dei
spreuerunt in semetipsos. non baptizati abeo.

L. lxxiii
m.
m e. vii.

Cui ergo similes dicam
homines generationis
huius. & cui similes sunt.
Similes sunt pueris se
dentib, in foro. & lo
quentib, adinuicem.

& dicentib. Cantauimus uobis tybiis. & non
saltastis. lamentauimus.
& non plorastis.
Uenit autem iohannes bap
tista. neq. manducans
panem neq. bibens uinum.
& dicitis. demonium
habet. Uenit filius ho
minis manducans &
bibens. & dicitis. Ecce
homo deuorator & bi
bens uinum. amicus
publicanorum & peccatorum.
& iustificata est sapien
tia. ab omnib, filiis suis.

L. lxxiii
m. et lxxv.
f m e lxxv.
f xc vii.

Rogabat autem illum qui
dam de phariseis. ut
manducaret cum illo.
Et ingressus domum
pharisei. discubuit.
Et ecce mulier. que e
rat in ciuitate peccatrix. ut cognouit quod
accubuit in domo pha
risei. attulit alabastrum
unguentum. & stans re
tro secus pedes eius. la
crimis coepit rigare pe
des eius. & capillis capi
tis sui tergebat. & osculabatur pedes eius. & un

quanto unguebat. Vi
dens aut̄ pharisæus
qui uocauerat eū. ait
intra se dicens. Hic si
esset ꝓpheta. sciret ut
q; quę & qualis mulier
esset quę tangit eum.
quia peccatrix ē. Et
respondens ihc. dixit
adillum. Symon.
habeo tibi aliquid di
cere. At ille. magister
dic. Duo debi
tores erant cuidam fe
neratori. unus debe
bat denarios quingen
tos. & alius quinqua
ginta. Non habentib,
illis unde reddere.
donauit utrisq.. Quis
ergo eum plus diliget.
Respondens Symon
dixit. Estimo. quia is
cui plus donauit. At
ille dixit ei. Recte
iudicasti. Et conuer
sus admulierē. dixit Sy
moni. Videsne hanc mu
lierem. Intraui in do
mum tuā. aquā pedib,
meis non dedisti. Hæc
aut̄ lacrimis rigauit
pedes meos. & capillis
suis tersit. Osculum
mihi non dedisti. hæc
autem ex quo intrauit.
non cessauit osculari pe
des meos. Oleo caput
meum non unxisti. hæc
aut̄ unguento unxit
pedes meos. Propter
quod dico tibi. remit
tuntur ei peccata mul
ta. quō dilexit multū.
Cui aut̄ minus dimit
titur. minus diligit.
Dixit aut̄ adillam.
Remittuntur tibi pec
cata. Et coeperunt qui
simul accumbebant.
dicere intra se. Quis est
hic qui & iam peccata
dimittit. Dixit aut̄
admulierē. Fides tua
te saluā fecit. uade
in pace.

Et factum ē deinceps.
& ipse iter faciebat pe
rurbē & castellum. p̄di
cans & euangelizans re
gnum dī. & duodecim
cum illo. & mulieres ali
quę. quę erant curatę
ab spiritib, malignis.

Lxxv. Solys. 8

&infirmitatib;. Maria
que uocatur magdale
nae. de qua demonia
septem exierant. & Io
hanna uxor chuze pro
catoris herodis. & Susan
na. & alie multe que
ministrabant eis de fa
cultatibus suis.

Llxxvi. ii mc xxxi. f m xxxvi.

Cum autem turba pluri
ma conueniret & de ci
uitatib; properarent ad
eum. dixit per similitu
dinem. Exiit qui seminat
seminare semen suum.
Et dum seminat. aliud
cecidit secus uiam & con
culcatum est. & uolucres
celi comederunt illud.
Et aliud cecidit supra pe
tram. & natum aruit.
quia non habebat hu
morem. Et aliud cecidit
in medio spinarum. & simul
exorte spine suffocauerunt illud. Et aliud
cecidit in terram bonam.
& ortum fecit fructum
centuplum. Hec dicens
clamabat. Qui habet
aures audiendi. audiat.
Interrogabant autem eum
discipuli eius. que esset
hec parabola. Quibus
ille dixit.

Llxxvi. i mc xxxi. f m xxxvi.

Quibus datum est nosse
mysterium regni dei
ceteris autem in parabo
lis. ut uidentes non
uideant. & audientes
non intelligant.
Est autem hec parabola.
Semen. est uerbum dei.
Qui autem secus uiam.
hi sunt qui audiunt.
deinde uenit diabolus.
& tollit uerbum de
corde eorum. ne credentes
salui fiant.
Nam qui super petram.
hi sunt qui cum au
dierint cum gaudio
suscipiunt uerbum.
& hi radices non habent.
qui ad tempus credunt.
& in tempore
temptationis recedunt.
Quod autem in spinis ce
cidit. hi sunt qui au
dierunt & a sollicitudi
nib; & diuitis. & uo
luptatib; uite euntes
suffocantur. & non refe
runt fructum. Quod

aut̄ inbona t̄ram.
hi sunt qui in corde bo
no & optimo audientes
uerbum retinent. & t
fructum afferunt in
patientia.

Lectio
vi.
Nemo aut̄ lucernam ac
cendens. operit eam
uasc̄. aut subtus lect̄i
ponit. sed sup̄ candela
brum ponit. ut intra
ntes lumen uideant.

Lectio
vi.
Non enim occultum ē qđ
non manifestetur: nec
absconditum quod n̄
cognoscatur: & in pa
lam ueniat.

Lectio
vi.
Videte ergo quom audi
tis. Qui enim habet.
dabit̄ illi. & q̄cunq.
non habet. & iam qđ
putat se habere. auf
ret̄ abillo.

Lectio
vi.
Venerunt aut̄ ad illum
mat̄ & fratres eius. &
non poterant adire eū
p̄ turba. & nunciatū
ē illi. Mat̄ tua & frs
tui foris stant. uolentes
te uidere. Qui respon
dens. dixit ad eos. Ma

ter mea & frs mei hi s̄.
qui uerbum dī audi
unt & faciunt.

Lectio
vi.
Factum ē aut̄ in una
dierum. & ipse ascen
dit in nauicul̄. & dis
cipuli eius. & ait ad il
los. Transfretemus trans
stagnum. & ascenderunt.
Navigantib, aut̄ illis.
obdormiuit. & descen
dit procella uenti in stag
num. & complebantur:
& periclitabantur: ꝓ Acce
dentes aut̄. suscitauer̄
eum dicentes. Preceptor:
perimus. ꝓ At ille sur
gens. increpauit ven
tum & tempestat̄ aquę.
& cessauit. & facta est
tranquillitas. Dix̄ aut̄
illis. Ubi ē fides uestra.
Qui timentes. mirati s̄
ad inuicē dicentes. Quis
putas hic ē. quia & ven
tis imperat & mari. & ob
oediunt ei. & navigave
runt aut̄ ad regionē
gerasenor. quę ē contra
galileam. & cum egres
sus ēt ad terr̄. occurrit

occurrit illi uir quidã
qui habebat demo
nium iam temporib.
multis. & uestimento
non induebat. neq. in
domo manebat. sed in
monumentis. Ihesum
dixit ihm. procidit ante il
lum. & exclamans uo
ce magna dixit. Quid
mihi & tibi ē ihu fili
dei altissimi. Obsecro te.
ne me torqueas. Præ
cipiebat enim spu in
mundo. ut exiret ab
homine. Multis enim
temporib. arripiebat
illum. & uinciebat ca
tenis & compedib. custo
ditus. & ruptis uinculis
agebatur a demonio
in deserta. Interrogauit
autē illum ihc dicens.
Quod tibi nomen est.
At ille dixit. Legio. Qa
intrauerunt demonia
multa in eum. Et roga
bant eum. ne imperaret
illis ut in abyssum
irent. Erat autē ibi
grex porcoꝝ multoꝝ
pascentium in monte.
& rogabant eum ut p
mitteret eis in illos in
gredi. & permisit illis.
Exierunt ḡ demo
nia ab homine. & in
trauerunt in porcos.
Et impetu abiit grex
p præceps in stagnum.
& suffocatus ē. Quod
ut uiderunt factum
qui pascebant. fugerūt.
& nunciauerūt in ciuita
tem & in uillas. Exie
runt autē uidere quod
factum ē. & uenerunt
ad ihm. & inuenerunt
hominē sedentē a quo
demonia exierant.
uestitum ac sana men
te ad pedes eius. & ti
muerunt. Nunciauerūt
autē illis & qui uiderāt
quomodo sanus factus
esset a legione. Et roga
uerunt illum omnis
multitudo regionis ge
rasenoꝝ. ut discederet
a ipsis. quia timore
magno tenebantur.
Ipse autē ascendens na

uem · rurſus ſt · Et ro
gabat illum uir a quo
demonia exirent ·
ut cum eo eſſet · Dimiſit
autem eum ihc dicens ·
Redi domum tuam ·
& narra quanta tibi
fecit ds · Et abiit pu
blicans quanta illi fe
cisset ihc ·

VII

ACTVM EST AU
tem cum rediſſet
ihc · excepit il
lum turba · Erant
enim omnes expectan
tes eum · Et ecce uenit
uir cui nomen iayrus ·
& ipse princeps syna
gogę erat · Et cecidit
ad pedes ihu · rogans
eum ut intraret in do
mum eius · quia filia
unica erat illi fere an
norum · xii · & hęc mo
riebatur · Et contigit
dum iret · a turbis com
primebatur · Et mulier
quędam erat influ
xu sanguinis ab annis
· xii · quę in medicos
erogauerat omnem sub
ſtantiam suam · nec ab
ullo potuit curari · ac
cessit retro & tetigit fim
briam uestimenti eius ·
& confestim stetit flux
us sanguinis eius · Et
ait ihc · Quis est qui me
tetigit · Negantib, autem
omnib, · dixit petrus
& qui cum illo erant · Prę
ceptor · turbę te com
primunt & affligunt ·
& dicis quis me tetigit ·
Et dixit ihc · Tetigit
me aliquis · nam & ego
noui uirtutem de me ex
isse · Videns autem mulier
quia non latuit · tre
mens uenit · & procidit
ante pedes eius · & ob
quam causam tetigerit
eum · indicauit coram
omni populo · & quem
admodum confestim
sanata sit · At ipse di
xit illi · Filia · fides tua
te saluam fecit · uade
in pace · Adhuc illo lo
quente · uenit quidam
ad principem synagogę ·

dicens a. Quia mor
tua ē filia tua. noli
uexare illum. Ihc aut̄
audito hoc uerbo. re
spondit patri pudlę.
Noli timere. credetan
tum & salua erit. Et
cum uenisset domum.
non permisit intrare secū
quēquā. nisi petrum &
iacobum & iohannē. &
patrem & matrē pud
lę. Flebant aut̄ omnes.
& plangebant illā. Et
ille dixit. Nolite flere.
non est enim mortua
pudla. sed dormit. Et
deridebant eum. scien
tes quia mortua esset.
Ipse autem tenens ma
num eius. clamauit di
cens. Pudla. surge.
Et reuersus ē spūs eius.
& surrexit continuo.
Et iussit illi dari man
ducare. Et stupuerunt
parentes eius. Quib, p
cepit ne alicui dicerent
quod factū erat.

VIII.

ON VOCATIS
autem. xii. apti.

dedit illis uirtutē & po
testatem sup omnia
demonia. & ut lan
guores curarent. Et mi
sit illos p̄dicare reg
num dī. & sanare in
firmos.

Et ait ad illos. Nichil
tuleritis in uia. neq;
uirgam neq; peram.
neq; panē neq; pecu
niam. neq; duas tuni
cas habeatis. Et in quā
cumq; domū intraue
ritis. ibi manete. & in
de ne exeatis.

Et quicunq; nō receperin
uos. exeuntes de ciui
tate illa. & iam puluerē
pedum uestroꝝ excutite
in testimonium sup illos.

Egressi aut̄ circuibant
p castella euangelizan
tes. & curabantur ubiq;.

Audiuit aut̄ tetrarcha. omnia
quę fiebant ab eo. & hę
sitabat. eo qd dicere
tur a quib, dam. quia
surrexit iohannes a mor
tuis. a quib, dam uero. qa

hdias apparuit. Aba
luis autem qui a pphe
ta unus de antiquis surr
rexit. Et ait herodes.
Iohannē ego decollaui.
Quis autē ē iste de quo
ego audio talia. Et quę
rebat uidere eum.
Lxcm
m lxx.
Et reuersi apli. narrauc
runt illi quecumq;
fecerunt.
Lxcm
m lxxxvi
q xl vii
Et assumptis illis secessit
seorsum in locum de
sertum. qui ē bethsai
dę. Quod cū cognouis
sent turbę. secutę sunt
illum. & excepit illos.
& loquebatur illis de
regno dī. & eos qui cu
ra indigebant. sanabat.
Lxcm
x
m lxxxvii
q xl viij
Dies autem coperat de
clinare. Et accedentes
xii. dixerunt illi. Di
mitte turbas. ut eun
tes in castella uillasq;
quę circa sunt diuer
tant. & inueniant es
cas. quia hic in loco de
serto sumus. At ait
ad illos. Uos date illis
manducare. At illi dix
runt. Non sunt nobis
plus quā quinq. panes
& duo pisces. nisi forte
nos eamus. & emamus
in omnē hanc turbā es
cas. Erant autē fere vi
ri quinq. milia. At ait
ad discipulos suos.
Facite illos discumbere
p conuiuia. quinquage
nos. Et ita fecerunt. &
discumbere fecerunt
omnes. Acceptis autem
quinq. panib. & duob.
piscib. respexit in cęlū.
& benedixit illis & fre
git. & distribuit disci
pulis suis. ut ponerent
ante turbas. Et man
ducauerunt omnes. &
saturati s. Et sublatū
est quod sup fuit illis
fragmentoꝝ cophini xii.
Lxcm
x
de lxvi
m lxxxii
q lxxx iiij
Et factum ē cum solus es
sem. erant cum illo &
discipuli. Et interroga
uit illos dicens. Quem
me dicunt esse turbę.
At illi respondentes. &
dixerunt. Iohannē bap
tistam. alii autē helyam

alu quia. p phta uns
de priorib, surrexit.
Dixit aut illis. Vos
autem quē me esse di
citis. Respondens Sy
mon Petrus. dixit.
Xpm dī.

Luce vi. ii. Marci viii. Matthei xvi.

Ille increpans illos.
pcepit ne cui dicerent
hoc. dicens. Quia opor
tet filium hominis
multa pati & reprobā
ri a seniorib, & princi
pibus sacerdotum &
scribis. & occidi. & die
tertia resurgere.

Luce vi. ii. Marci viii. Matthei xvi.

Dicebat autem ad omnes.
Si quis uult post me
uenire abneget semet
ipsum. & tollat crucē
suam cottidie. & sequa
tur me. Qui enim uolu
erit animam suā sal
uam facere. perdet eā.
Nam qui perdiderit ani
mam suam propter me.
saluam faciet illam.
Quid enim prodest ho
mini si lucretur uniuer
sum mundum. se autē
ipsum perdat. & detrimē
tum sui faciat.

Luce ix. Marci viii. Matthei xvi.

Nam qui me erubuerit
& meos sermones. hunc
filius hominis erubes
cet. cum uenerit in ma
iestate sua & patris.
& sanctorum angelorū.

Luce ix. Marci ix. Matthei xvi.

Dico autem uobis. uere
sunt aliqui hic stan
tes qui nō gustabunt
mortem. donec uide
ant regnum dī.

VIIII

Factum est
autem post hec
uerba fere dies octo.
& assumpsit petrum
& iacobum & iohannē.
& ascendit in montē
ut oraret. Et factum ē
dum oraret. species uul
tus eius altera. & uesti
tus eius albus refulgens.
Et ecce duo uiri loque
bantur cū illo. Erant
autem moyses & helyas. uisi in maiestate.
Et dicebant excessum
eius. quē completurus
erat in hierusalem. Pe
trus uero & qui cū illo
erant grauati somno.

Et cuigilantes. uidē
maiestatē eius. & duos
uiros qui stabant cum
illo. Et factum ē dum
discederent abillo. ait
petrus ad ihm. Preceptor. bonum ē nos hic
esse. & faciamus tria
tabernacula. unum
tibi. & unum moysi. &
unum helye. nesciens
qd diceret. Hec autem
illo loquente. & facta
ē nubes & obumbrauit
eos. & timuerunt. Intrantibus illis innubē. &
uox facta ē denube
dicens. Hic ē filius mꝰ
dilectus. ipsum audite
Et dum fieret uox. inuentus ē ihc solus. Et
ipsi tacuerunt. & nemini dixerunt inillis
diebꝫ quicquā exhis
quae uiderant.

Factum ē autē inse
quenti die. descendentibus illis de monte. occurrit illis turba multa. & ecce uir de turba exclamauit dicens.
magister. obsecro te
respice in filium meū.
quia unicus ē michi.
Et ecce spiritus apprehendit illum. & subito
clamat. & elidit. & dissipat eum cum spuma.
& uix discedit. dilaniens eum. Et rogaui
discipulos tuos ut eicerent illum. & non potuerunt. Respondens
autē ihc. dixit. O generatio infidelis & prauersa. usq. quo ero apud
uos. & patiar uos. adduc huc filium tuum.
Et cū accederet. elisit
eum demonium. & dissipauit. Et increpauit
ihc spiritum immundum. & sanauit puerum. & reddidit illum
patri eius.

Stupebant autem omnes in magnitudine dei.
Omnibꝫ q̄ mirantibꝫ in
omnibꝫ quę faciebat.
Dixit ad discipulos suos. Ponite uos in cordibꝫ
uestris. sermones istos.

Filius enim hominis
futurum ē ut tradatur
in manus hominum.
At illi ignorabant uer
bum istud. & erat ue
latum ante eos. ut n
sentirent illud. Et ti
mebant interrogare
eum de hoc uerbo.

Lc iii. In ueniunt autē cogitatio
in eos. quis eorum
maior esset. At ihc ui
dens cogitationes cordis
illorum. apphendens
puerum. statuit illū
secus se. & ait illis. Qui
cumq. susceperit pue
rum istum in nomine
meo. me recipit. Et q
cumq. me receperit. re
cipit eum qui me mi
sit. Nam qui minor ē
inter omnes uos. hic
maior est.

Lc iii. Respondens autē iohan
nes. dixit. Preceptor.
vidimus quendā in no
mine tuo eiicientem dē
monia. & prohibuimus
eum. quia nō sequitur
nobiscum sedit. Et ait
ad illum ihc. Nolite
prohibere. Qui enī non ē
aduersum uos. pro uobis ē.

Lc ix. Factum ē autē dum com
pleremur dies assump
tionis eius. & ipse faciē
suā firmauit ut iret ie
rusalem. Et misit nun
cios ante conspectū suū.
Et euntes intrauerunt i
ciuitatem samaritanoꝝ.
ut pararent illi. Et nō
receperunt eum. quia
facies eius erat euntis ie
rusalem. Cum uidisse
nt autē discipuli eius.
iacobus & iohannes. di
xerunt. Dne. uis dici
mus ut ignis descendat
de cęlo. & consumat illos.
Et conuersus. increpa
uit illos. dicens. Nescitis
cuius spūs estis. Filius ho
minis non uenit animas
perdere. sed saluare.
Et abierunt in aliud
castellum.

Lc x. Factum ē autē ambu
lantib, illis in uia. dix
quidam ad illum. Se
quar te. quocumq. ie

ris: Et tantilli ihc. Qui
pes foueas habent. & Lc. ix.
uolucres cæli nidos: fi
lius autē hominis non
habet. ubi caput re
clinet.

Lc. vi. Ait autem ad alterum. Lc. ix.
Solus Sequere me. Ille autem
dixit. Dñe. primitte mi
primum ire. & sepelire
patrem meū. Dixitq; a
ihc. Sine ut mortui se
peliant mortuos suos.
tu autē uade annuncia
regnum dī. Et alter
ait: Sequar te dñe. sed
primum permitte mihi
renunciare his qui do
mi sunt. Ait ad illum
ihc. Nemo mittens ma
num suā in aratrum. &
aspiciens retro aptus
est regno dī. X.

10 POST HAEC AUTĒ
designauit dñs
& alios septuagin
ta duos. & misit illos bi
nos ante faciē suā in om
nem ciuitatē & locum
quo erat ipse uenturus.
Et dicebat illis.

Messis quidem multa. Lc. viii. v. ch. lxxxviii.
operarii autem pauci.
Rogate ergo dñm mes
sis. ut mittat operarios
in messem.

Ite Ecce ego mitto uos. Lc. viii. iii. ch. lxxxvi.
sicut agnos inter lupos.
Nolite portare sacculū
neq; peram neq; calcia Lc. x. iii. ch. lxxxix. fi. l. iii.
menta. & neminē per
salutaueritis.

In quācumq; domū in Lc. xi. ch. lxxxix.
trauerritis. primū dica
te. pax huic domui.
Et si ibi fuerit filius pa
cis. requiescet sup illam
pax uestra. Sin autem. ad
uos reuertetur.

In eadem autē domo Lc. xii. xi. ch. lxxxix. fi. l. iii
ibi manete. edentes &
bibentes quę apud illos
sunt. Dignus enim est
operarius mercede sua.
Nolite transire de do
mo in domum.

Et in quācunq; ciuitatē Lc. xii. Solus.
intraueritis & susceperint uos. manducate
quę apponunt uobis.
& curate infirmos qui
in illa sunt. & dicite ei.

Le. xiiii. ℔ lxxxv. ℔ l v.

appinquauit in uos regnum dī.
Quamcunq; ciuitatē intrauerītis & non re
ceperint uos. exeuntes in platias eius. dicite.
Etiam pulueré qui adhesit nobis de ciuitate
ura. extergimus in uos.
Tamen hoc scitote. quia appinquauit regnū
Dico uobis. quia sodomis in die illa re
missius erit quam illi ciuitati.

Le. xv. ℔ me viii

Vae tibi corozaim. uae tibi bethsaida. quia
si in tyro & sydone
facte fuissent uirtutes
que in uobis facte sunt
olim in cilicio & cinere
sedentes. penituissent.
Verumtamen tyro &
sydoni remissius erit
in iudicio. quā uobis.
Et tu capharnaum.
usq; in celum exaltata
usq; ad infernum de
mergeris.

Le. xvi. ℔ xc viii ℔ xc vi. ℔ c xx

Qui uos audit me audit.
& qui uos spernit. me
spernit. Qui autē me
spernit. spernit eum
qui me misit.

Le. xvii. ℔ Solus

Reuersi sunt autē septuaginta duo. cum
gaudio dicentes. Dñe.
& iam demonia subiciuntur nobis. in no
mine tuo. Et ait illis.
Videbam satanan si
cut fulgur de celo ca
dentem. ecce dedi uo
bis potestatē calcandi
supra serpentes & scor
piones. & supra omnē
uirtutē inimici. & nihil uobis nocebit. Ve
rumtamen in hoc no
lite gaudere. quia spe
uobis subiciuntur.
Gaudet autē quod
nomina ura scripta
sunt in celis.

Le. xviii. ℔ ex.

In ipsa hora exultauit
spū sco. & dixit. Con
fiteor tibi pater dñe
celi & terre. quod ab
scondisti hec a sapien
tibus & prudentibus.
& reuelasti ea paruulis.
Etiam pater. quia sic

Lexviii. x. iii. de xp. e xii. p lxxxvii

placuit ante te.
Omnia mihi tradita s.
a patre meo. Et nemo
scit qui sit filius. nisi
pater. & qui sit pater
nisi filius. & cui uolu
erit filius revelare.

Lexx. x. iv. de xxxiii

Et conuersus ad discipu
los suos. dixit. Beati
oculi qui uident. que
uos uidetis. Dico enim
uobis. quod multi p
phete & reges uoluerut
videre que uos uide
tis & non uiderunt. & au
dire que audituis. & non
audierunt.

Lexxi. x. ii. de xcviii. f. vii

Et ecce quidam legisp
tus surrexit. tenp
tans illum & dicens.
Magister. qd faciendo
uitam eternam possidе
bo. At ille dixit ad eu.
In lege qd scriptum e.
quomodo legis. Ille
respondens dix. Dili
ges dñm dm tuu ex
toto corde tuo. & ex
tota anima tua. & ex
omnib, uiribus tuis. &
ex omni mente tua.
& proximum tuu sicut
te ipsum. Dixitq. illi.
Recte respondisti. hoc
fac & uives.

Lexxii. x. solys

Ille autem uolens iusti
ficare se ipsum. dix
ad ihm. Et quis e mis
proximus. Suscipiens
autem ihc. dixit. Ho
mo quida descendebat
ab hierusalem in hiericho. & incidit in latro
nes. Qui & iam despo
liauerunt eum. & plagis
impositis abierunt.
semiuiuo relicto. Acci
dit autem ut sacerdos
quida descenderet ea
dem uia. & uiso illo p
teriit. Similiter & le
uita cum esset secus locu.
& uidens eum. ptransiit.
Samaritanus aut qui
dam iter faciens. uenit
secus eum. & uidens eum
misericordia motus e. & ap
propians alligauit uul
nera eius. infundens
oleum & uinum. & impo
nens illum in iumentum
suum. duxit in stabu

lum · & curam eius egit.
Et altera die protulit du
os denarios. & dedit ſta
bulario. & ait. Curam
illius habe. & quodcūq;
ſuperogaueris ego cum
redeo reddam tibi.
Quis ergo horum trium ui
detur tibi proximus fuiſ
ſe illi qui incidit in la
trones? At ille dixit. Qui
fecit misericordiam illi.
Et ait illi ihc. Uade.
& tu fac similiter. Fac
tum est autē dum irent.
& ipse intrauit in quo
dam castellum. & mu
lier quedā martha no
mine excepit illū in
domum suā. Et huic
erat soror nomine ma
ria. Que etiam sedens
secus pedes dñi. audie
bat uerbum illius. Mar
tha autē satagebat circa
frequens ministeriū.
Que stetit. & ait. Dñe. nō
est tibi curę quod soror
mea reliquit me solam
ministrare? Dic ergo illi.
ut me adiuuet. Et re
spondens. dixit illi dns.
Martha martha. solli
cita es. & turbaris erga
plurima. Porro. unū
est necessarium. Maria
optimā partē elegit.
que non auferetur ab
ea. ·II· ℣I·

Lectio
Malach.

FACTVM EST
cum esset in loco
quodam orans. ut ces
sauit. dixit unus ex
discipulis eius ad eum.
Dne. doce nos orare.
sicut & iohannes docu
it discipulos suos. Et
ait illis. Cum oratis.
dicite. Pater. Sanctificet
nomen tuum. Adueniat
regnum tuum. Pa
nem nrm cotidianū
da nobis hodie. Et di
mitte nobis debita
nra. Siquidem & ipsi
dimittimus omni deben
ti nobis. Et ne nos indu
cas in temptationem.
Et ait ad illos. Quis ex
habebit amicum & ibit
ad illum media nocte.
& dicet illi. Amice. cō

Lectio
Sancti

moda michi tres panes
quo amicus meus venit
ad me. & non habeo quod ponam ante il
lum. Et ille deintus
respondens dicat. Noli mihi molestus esse
iam ostium clausum est.
& pueri mei mecum sunt
in cubili. non possum surgere & dare tibi. Et
ille si perseuerauerit pul
sans. dico uobis. & si non
dabit illi surgens eo quod
amicus eius sit. propter
improbitatem tamen eius
surget. & dabit illi quot
quot habet necessarios.

Lexxv. Iesu. Et ego uobis dico. Petite
& dabitur uobis. quere
rite & inuenietis. pul
sate. & aperietur uobis.
Omnis enim qui petit
accipit. & qui querit
inuenit. & pulsanti
aperietur: Quis autem
ex uobis patrem petit
panem. Numquid lapi
dem dabit illi. aut pis
cem. numquid pro pisce ser
pentem dabit illi. aut
si petierit ouum. nun
quid porriget illi scor
pionem. Si ergo uos cum
sitis mali nostis bona
data dare filiis uestris.
quanto magis pater ve
ster de celo dabit spm bo
num petentibus se.

Et erat eiciens demonium. Lexxvi. Iesu. Pexviii.
um. & illud erat mutum.
Et cum eiecisset demo
nium. locutus est mutus.
& admirate sunt turbe.

Quidam autem ex eis dix Lexxvii. Iesu. 1 mexxi. r m.xxxii.
erunt. In beelzebub pn
cipe demoniorum. eicit
demonia.

Et alii temptantes. signum de celo querebant Lexxviii. Iesu. Pexxvii.
abeo.

Ipse autem ut uidit cogi Lexxviii. Iesu. 11 mexxii. r m.xxxiii.
tationes eorum. dixit
eis. Omne regnum in
se ipsum diuisum deso
labitur. & domus super
domum cadet. Si autem
& satanas in se ipsum di
uisus est. quomodo sta
bit regnum ipsius. Quia
dicitis in beelzebub e
icere me demonia. Si

aut̄ ego in bedzebub
cio dęmonia. filiꝰ
uī in quo eiciuṁ. loco
ipsi iudices uī erunt.
Porro Si in digito dī
cio dęmonia: profec̄o
puenit in uos regnū dī.
Cum fortis armatus cus
todit atrium suum. in
pace sunt ea quę possi
det. Si aut̄ fortior illo
superueniens uicerit eū.
uniuersa arma eius au
feret in quib. confide
bat. & spolia eius dis
tribuet. Qui non ē mec
cum. aduersum me ē.
Et qui non colligit me
cum. dispgit.

Cum immundus spiritꝰ
exierit de homine. am
bulat per loca inaquosa.
quęrens requiem & non
inueniens dicit. Reuer
tar in domum meam.
unde exiui. Et cum
uenerit. inuenit scopis
mundatam. & tunc va
dit & assumit septē ali
os spiritus nequiores se.
& ingressi habitant ibi.
& sunt nouissima ho
minis illius peiora p
oribus.

Factum ē aut̄ cū hęc
diceret. extollens uocē
quędam mulier de tur
ba. dixit illi. Beatus
uenter qui te portauit.
& ubera quę suxisti.
At ille dixit. Quin im
mo. beati qui audiunt
uerbum dī. & custo
diunt illud.

Turbis aut̄ concurren
tibus. coepit dicere.
Generatio hęc. generā
tio nequam ē. Signū
quęrit. & signum non
dabitur illi. nisi sig
num ionae. Nam sicut
ionas fuit signum nin
enitis. ita erit & filiꝰ
hominis generationi
isti. Regina austri sur
get in iudicio cum uiris
generationis huius. &
condemnabit illos. qa
uenit a finib, terre au
dire sapientiā salomo
nis. Et ecce plus salo
mone hic. Uiri ninive

uit; surgent in iudicio
cum generatione hac·
& condemnabunt illā·
quia pœnitentiā egit
ad p̄dicationē ionæ·
Et ecce plus ionā hic·

Lectio
xi.
Nemo accendit lucernā
& in abscōso ponit·
neq; sub modio sed sup̄
candelabrum· ut qui
intrant lumen
uideant·

Lectio
xii.
Lucerna corporis tui· ē
oculus tuus· Si oculus
tuus fuerit simplex·
totum corpus tuū lucī
dum erit· Si autem ne
quam fuerit· & iam cor
pus tuum tenebrosū
erit· Uide ergo· ne lu
men quod in te ē· tene
bre; sint· Si ergo corpus
tuum totum lucidum
fuerit· nō habens par̄
tē aliquā tenebrarū· erit
lucidum totum· Et si
ut lucerna fulgoris
illuminabit te·

Lectio
xiii.
Et cum loqueretur· Ro
gauit illum quidam
pharisæus· ut prande
ret apud se· Et ingres
sus recubuit· Pharisæus
autem cœpit intra se
reputans dicere· quare
non baptizatus esset· an
te prandium· Et ait
dñs ad illum· Nunc
uos pharisæi· quod de
foris calicis & catini
mundatis· quod aut̄
intus ē uestrum· plenum ē
rapina & iniquitate·
Stulti· nonne qui fecit
quod deforis ē· & iam id
quod dentro ē fecit·
Uerumtamen quod sup̄ē·
date elymosinā· & ecce
omnia munda sunt uob·

Lectio
xiiii.
Sed uæ uobis pharisæis·
quia decimatis mentā
& rutam· & omne ho
lus· & p̄termittitis iudiciū
& caritatem dei· Hæc au
tem oportuit facere·
& illa non omittere·

Lectio
xv.
Uæ uobis pharisæis· qa
diligitis primas cathe
dras in synagogis· &
salutationes in foro·

Lectio
xvi.
Uæ uobis· quia estis ut
monumenta quę non

parunt. & homines am
bulantes sup̄ nesciunt
Le xxxviii R espondens aut̄ qui dā
y ex legis peritis. ait illi.
m cccxxvii Magister: haec dicens.
& iam nobis contumeli
am facis. At ille ait. Et
1 uobis legis peritis uae. qa
onerates homines oneribꝫ
que portari n̄ possunt.
& ipsi uno digito uō.
nontangitis sarcinas.
Le xl. Hae uobis qui aedificatis
n. monumenta pphetarū.
m cccxxxviii patres aut̄ uri occide
runt illos: Profecto aedb
ficamini. qd̄ consentia
tis operib, patrū uroꝝ. 12
quōquidem ipsi eos oc
ciderunt. uos aut̄ ae
dificatis eoꝝ sepulchra.
Le xli. Propterea & Sapientia
n. dei. dixit. Mittam ad illos pphetas. & aplōs.
m cc xl. & ex illis occident. & p
sequentur: Vt inquirat
sanguis omnium pphe
tarum. qui effusus ē ac
stratione mundi ag
neratione ista. A sangui
ne abel usq. ad sangui

nē zacharie. qui perit
int altare & aedem.
Ita dico uobis. requir
tur ab hac generatione. Le xlii.
1 Vae uobis legis peritis. qa n.
tulistis clauē scientie. m cccxxxix.
Ipsi non introistis. &
eos qui introibant p
hibuistis. XII.
Le xliii. Cum haec ad illos
x. dicerit. coe
Solvs. perunt pharisei & le
gis periti grauiter insis
tere. & os eius opprime
re de multis insidian
tes ei. & quaerentes ca
pere aliqd ex ore eius.
ut accusarent eū. Mul
tis aut̄ turbis circum
stantib, ita ut se mutuo
conculcarent. coepit
dicere ad discipulos suos.
Le xliii. Attendite a fermento pha
n. risaeoꝝ. quod est hypocri
m lxxxiii sis. Nichil aut̄ est coue
Le xlv. rtum quod non reuelabi
n. tur. neq. ab
m xcviii. scondi tum quod non
sciatur: Quōque in tene
bris dixistis. in lumine
dicentur: Et quod in au
rem locuti estis in cubi

culis· p̄dicabitur· intra
us· Dico aut̄ uobis· ami
cis meis· ne terreamini
ab his qui occidunt cor-
pus· & post hec non ha
bent amplius qd faci
ant· Ostendam autem
uobis· quē timeatis·
Timete eum qui post
quam occiderit· habet
potestatem mittere in
gehennam· Ita dico
uobis· hunc timete·
Nonne quinq· passeres
uendunt dipondio· &
unus ex illis· non est in ob
liuione coram deo· Sed
& capilli capitis uri· om
nes numerati sunt· No
lite ergo timere· multis
passeribꝫ pluris estis·
Dico autem uobis· Om
nis quicunq· confessus
fuerit me coram ho
minib;· & filius homi
nis confitebitur illo·
coram angelis dei·
Qui autem negauerit me
coram hominib;· dene
gabitur coram angelis
Omnis qui dicit uer-
bum in filium homi
nis· remittetur illi· Ei
autem qui in spm scm
blasphemauerit· non
remittetur·
Cum aut̄ inducent uos
in synagogas· & ad ma
gistratus & potestates· no
lite sollicti esse· qualit̄
aut quid respondeatis·
aut qd dicatis· Spūs enī
ses docebit uos ipsa
hora· que oporteat dice
Ait aut̄ ei quida de tur-
ba· Magister· dic
fri meo ut diuidat me
cum hereditatē· Ille
dixit ei· Homo· quis me
constituit iudicē· aut
diuisorē supuos· Dixq·
ad illos· Videte & cauete
te ab omni auaricia·
quia non in habundan
tia cuiusquā uita ei est·
ex his que possidet· Dixit
aut̄ similitudinē ad illos dicens· Hominis cuiu-
dam diuitis· uberes fruc
tus ager attulit· & cogi
tabat intra se dicens·
Quid faciam· qd non

L. e. xl. vm. ii. in Lasceuan. fne sct.

L. ex lvm. v. solus

habeo quo congregem fructus meos. & dix. Hoc faciam. Destruã horrea mea. & maiora faciam. & illuc congr gabo omnia quę nata sunt mihi. & bona mea. & dicam aiam meae. Anima. habes multa bona posita in annos plurimos. R equi esce. comede. bibe. epu lare. Dixit autem illi ds. Stulte. hac nocte aiam tuã reposcunt a te. quę autẽ parasti cuius erunt. Sic ẽ qui sibi thesaurizat. & non est in dm ditem.

Lc l. xv. In xl viii

Dixit q addiscipulos suos. Ideo dico uobis. nolite solliciti esse aiae qd manducetis. neq corpori qd uestiamini. Anima plus ẽ quã esca. & corpus quã uestimentum. Considerate coruos. quia non seminant neq metunt. quib, nec est cellarium neq horreum. & ds pascit illos. Quanto magis uos pluris estis illis. Quis autẽ urm cogitando potest adicere ad statura suam cubitum unum. Si ergo neq qd minimum ẽ potestis. quid de cęteris solliciti estis. Considerate lilia quo modo crescunt. non laborant. neq nent. Dico autẽ uobis. nec salomon in omni gloria sua uestiebatur. sicut unum ex istis. Si autẽ fenum agri quod hodie in agro ẽ & cras in clibanum mittitur ds sic uestit. quanto magis uos pusillę fidei. Et uos nolite quaerere. qd manducetis. aut qd bibatis. & nolite insublime tolli. hęc enĩ omnia. gentes mundi quę runt. Pater autẽ ur scit. quo his indigetis. Verumtamen quaerite regnum dei. & hęc omnia adicientur uobis.

Lc l. xv. Solvi

Nolite timere pusillus

grex. quia complacu
it patri uro. dare uo
bis regnum.

Lel iii in mcclxxxiii

Vendite que possidetis
& date elemosynā.

Lel iii in mcclxxxi

Facite uobis sacculos
qui ñ ueterescunt. the
saurum ñ deficientem
in celis. quo fur non
appropiat. neq tinea
corrumpit. Ubi enim
thesaurus ur est. ibi &
cor uestrum erit.

Lel iii in sclys

Sint lumbi uri precincti
& lucerne ardentes. Et
uos similes hominib, ex
pectantib dominum
suum quando reuertatur a nuptiis. ut cū ue
nerit & pulsauerit. con
festim aperiant ei.

Lel v in mcclxxvi

Beati serui illi. quos cum
uenerit dns inuenerit
uigilantes. Amen dico
uobis. quod pcinget se
& faciet illos discumbe
re. & transiens ministra
bit illis. Et si uenerit
in secunda uigilia & si
in tercia uigilia uene
rit & ita inuenerit.

Beati sunt serui illi.

Lel vi in mcclxxxv

Hoc autem scitote. quō
si sciret paterfamilias
qua hora fur ueniret.
uigilare utiq. & non
sineret pfodi domum
suam. Et uos estote pa
rati. quia qua hora ñ
putatis filius hominis
uenit.

Lel vii in mcclxxv

Ait autem ei petrus.
Dñe. ad nos dicis hanc
parabolam an & ad om
nes. Dixit aut dns.
Quis putas ē fidelis dis
pensator & prudens.
quē constituet dns sup
familiā suā. ut det illis
in tempore tritici men
suram. Beatus ille ser
uus. quē cum uenerit
dns inuenerit ita faci
entem. Uere dico uo
bis. quia supra omnia
que possidet constitu
et eum.

Lel viii in mcclxxvii

Quod si dixerit seruus
ille in corde suo. morā
facit dominus meus
uenire. & coeperit pcu
tere pueros & ancillas

&edert. & bibert. & inc
briaſi. uenict dñs ſeruꝰ
illiuſ indie qua non
ſperat. & hora quanſ
cit. & diuidet eum. par
temq. cuſ cum infide
libuſ ponet.

Lelvus. x Solus

Ille autem ſeruus qui
cognouit uoluntatem
dñi ſui. & non ꝑparauit
& non fecit ſcdm uolun
tatem eius. uapulabit
multis. Qui aute non
cognouit & fecit dig
na plagis. uapulabit
paucis. Omni autem
cui multum datum ē.
multum quęretur abeo.
Et cui cōmendauerunt
multum. pluſ petent
abeo.

Lelx. x Mxcv.

Ignem uenj mittere in
terram. & quid uolo ni
ſi accendatur? Baptiſmo
aute habeo baptizari.
& quomodo coartor uſq.
dum ꝑficiatur? Putatis
quia pacem uenj dare
in terram. non. dico uo
bis. ſed ſeparationem.
Erunt enim ex hoc qnq.
in domo una diuiſi.
tres in duo. & duo in tres
diuidentur. Pater in
filium. & filius in pa
trem ſuum. Mater in
filiam. & filia in ma
trem. Socrus in nurū
ſuam. & nurus in socrū
ſuam.

Lelx. x Mxcvi.

Dicebat autem & ad tur
bas. Cum uideritis nu
bem oriente aboccaſu.
ſtatim dicitis nymbus
uenit. & ita fit. Et cū
auſtrum flante. dicitis
quia aeſtus erit. & fit.
Hypocrite. faciē cęli
& terre noſtis ꝑbare.
hoc aute tempus. quo
modo non ꝑbatis. Quid
aute & a uobis ipſis. nō
iudicatis quod iuſtū ē.

Lelxi. x Mxcvii.

Cum aute uadis cum ad
uerſario tuo ad prin
cipem muia. da opē
ram liberari abillo. ne
forte trahat te apud iu
dicem. & iudex tradat
te exactori. & exactor
mittat te in carcerem.
Dico tibi. non exies in

do. donec &iam nouis
simum minutū rndoas.

Lelum. Selus

DERANT 13
autem quidam
ipso intēmport.
nunciantes illi de gali
leis. quorum sanguinē
pilatus miscuit cum sa
crificiis eorum. Et re
spondens dixit illis. Puta
tatis quod hi galilei p
omnib. galileis fuerunt
peccatores. quia talia
passi sunt. Non. Dico uo
bis. sed nisi pēnitentiā
habuerritis. omnes simi
liter pibitis. sicut illi oc
cem &octo. supra quos ce
cidit turris in syloa. &
occidit eos. Putatis quia
&ipsi debitores fuerun
prae omnes homines
habitantes in hierusalē.
Non. dico uobis. sed sin
poenitentiā egerritis. om
nes similiter peribitis.

Lelum Selus

Dicebat autē hanc simi
litudinē. Arborē fici
habebat quidā plantā
tam in uinea sua. &ue
nit quērens fructum in
illa. & non inuenit. Dixit
autem ad cultorē uineę.
Ecce anni tres sunt ex
quo uenio quērens fruc
tum in ficulnea hac. &
non inuenio. Succide
ergo illam. ut quid &ter
ram occupat. At ille
le respondens. dixit illi.
Dñe. dimitte illam &
hoc anno. usq. dum fo
diam circa illam. &mit
tam stercora. &si quī
dem fecerit fructum.
Sin autem. in futurum
succides eam. Erat au
tem docens in Synago
ga eorum sabbatis.
Et ecce mulier quę ha
bebat spm infirmitatis
annis decem &octo. &
erat inclinata. nec om
nino poterat sursum
aspicere. Quā cum ui
disset ihc. uocauit ad se.
&dixit illi. Mulier: dimis
sa es ab infirmitate tua.
Et imposuit illi manus.
&confestim erecta est.
&glorificabat dñm.
Respondens autē archisy

Lelus the xvi.

nagogus indignans quia sabbato curasset ihc. dicebat turbe. Sex dies sunt in quib. oportet operari. in his q̄ uenite & curamini. & n̄ in die sabbati. Respondit aut̄ ad illum dn̄s. & dixit. Hypocrite. unusq; ur̄m sabbato n̄ soluit boue suum aut asinum a p̄sepio. & ducit ad aquare. Hanc autem filiam abrahe quam alligauit satanas ecce decem & octo annis. non oportuit solui a uinculo isto die sabbati.

Et cum hec diceret. erubescebant omnes aduersarii eius. Et omnis populus gaudebat in mirabilib. que gloriose fiebant ab eo.

Dicebat ergo. Cui simile ē regnum dī. & cui simile estimabo illud. Simile ē grano synapis quod acceptū homo misit in ortum suum. & crescit. & factum ē in arborē magnam. & uolucres celi requieuerunt in ramis eius.

Et iterum dixit. Cui simile estimabo regnū dī. Simile ē fermento. quod acceptum mulier abscondit in farine sata tria. donec fermentatum est totum.

Et ibat perambulans & castella docens. & iter faciens in ierusalem.

Ait autem illi quidam. Dñe. si pauci sunt qui saluantur. Ipse aut̄ dixit ad illos. Contendite intrare per angustā portam. quia multi dico uobis querent intrare. & non poterunt.

Cum autem intrauerit paterfamilias & clauserit ostium. & incipietis foris stare. & pulsare ostium dicentes. dñe. aperi nobis. Et respondens dicet uobis. Nescio uos. unde sitis. Tunc

incapicaſ dicat. man
ducauimuſ & bibimꝰ
coram te. & inplateaſ
nr̄iſ docuiſti. & dicet
uobiſ. Neſcio uoſ. unde
ſitis. Diſcedite a me om
nes operarii iniquitatis.
ubi erit fletuſ & ſtridor
dentium.

L. e. lxxv
in lxv

Cum uideritiſ abraham.
& yſaac. & iacob. & om
nes pphetaſ in regno dei.
uos autē expelli foras.
& uenient aboriente.
& occidente. & aquilo
ne. & auſtro. & accum
bent in regno dei.

L. e. lxxvi
in lxvi
m. e xi.

Et ecce ſunt nouiſſimi
qui erunt primi. & ſunt
primi qui erunt nouiſ
ſimi.

L. e. lxxvii
in lxvii
ſolys

In ipſa die accesſerunt
quidam phariſeorum
dicentes illi. Exi & va
de hinc. quia herodes
uult te occidere. Et
ait illis. Ite & dicite
uulpi illi. Ecce eicio
demonia. & ſanitates
perficio hodie & cras. &
tertia die conſummor.

Uerumtamen oportet
me hodie & cras. & ſe
quenti ambulare. quia
non capit pphetam
perire extra ieruſalem.

L. e. lxxv
in lxv

ieruſalem. hieruſalem.
que occidis pphetas &
lapidas eos qui ad te
mittuntur. Quoties
uolui congregare filios
tuos. quemadmodū auis
nidum ſuum ſub pennis.
& noluiſti. Ecce relin
quetur uobiſ domus
ura deſerta. Dico autē
uobiſ. quia nō uidebitis
me. donec ueniat cum
dicatis. Benedictus q
uenit in nomine dñi.

L. e. lxxvi

Et factum eſt
cum intraret in
domum cuiuſdam pn
cipis phariſeorum ſabba
to manducare panē.
& ipſi obſeruabant eū.
Et ecce homo quidā
hydropicus. erat ante
illum.

L. e. lxxvii
in lxvii
m. lxxv.

Et reſpondens ihc. dixit
ad legiſperitos. & pha

risεos dicenſ. Si licet ſab
bato curare. ℣ Illi ta
cuerunt. Ipſe uero ap
prehenſum. ſanauit
eum ac dimiſit. Et re
ſpondens ad illos dix̄.
Cuius ūr̄m aſinus aut
bos in puteum cadit.
& non continuo extra
het illum die ſabbati.
& non poterant ad hec.
respondere illi.

Lelxxvm
V
solus

Dicebat autem & ad in
uitatos parabolam. in
tendens quomodo pri
mos accubitus eligerent.
dicens ad illos. Cum in
uitatus fueris ad nup
tias. non discumbas in
primo loco. ne forte ho
noratior te sit invita
tus ab illo. & ueniens
is qui te & illum uoca
uit. dicat tibi. da huic
locum. & tunc incipi
as cum rubore nouissi
mum locum tenere.
Sed cum uocatus fueri.
uade recumbe in nouis
simo loco. ut cum
uenerit qui te inuita
uit dicat tibi. Amice.
ascende superius. Tunc
erit tibi gloria. coram
simul discumbentib.
Quia omnis qui se ex
altat humiliabitur.
& qui se humiliat
exaltabitur.

Lelxxxvi
V
Mercxxi

Dicebat autem & ei qui se
inuitauerat. Cum fa
cis prandium aut cenā.
noli uocare amicos tu
os. neq. fr̄s tuos. neq. cog
natos. neq. uicinos di
uites. ne forte & ipsi te
reinuitent. & fiat re
tributio. Sed cum facis
conuiuium. uoca pau
peres. debiles. claudos.
cecos. & beatus eris qa
non habent retribuere
tibi. Retribuetur
enim tibi. in resurrec
tione iustorum. Hec cū
audisset quidam de si
mul discumbentibus.
dixit illi. Beatus qui
manducabit panem
in regno dei.

Lelxxvi
V
Mercxxi

Ait ipse dixit ei. Homo
quidā fecit cenā mag

nam. & uocauit mul
tos. Et misit seruum
suum hora cene ac dice
re nuntiaſ ut uenī
rent. quia iam para
ta sunt omnia. Et coe
perunt simul omnes
excusare. Primus dix̄
illi. Villam emi. & ne
cesse habeo exire & ui
dere illam. Rogo te. ha
be me excusatum. Et
alius dixit. Iuga boum
emi quinq.. & eo, pbare
illa. Rogo te habe me
excusatum. Et alius
dixit. Uxorem duxi.
& ideo non possum ue
nire. Et reuersus seruus
nunciauit hec domino
suo. Tunc iratus pater
familias dixit seruo
suo. Exi cito in plateas
& uicos ciuitatis. &
pauperes ac debiles. &
cecos. & claudos. intro
duc huc. Et ait seruus.
Dñe. factum e ut impe
rasti. & adhuc locus e.
Et ait dñs seruo. Exi
in uias & sepes. & com
pelle intrare. ut impleat
ur domus mea. Dico
autē uobis. Quod nemo
uirorum illorum qui
uocati sunt. gustabit
cenam meam.

Ibant autem turbe mul Le lxxxv.
tę cum eo. & conuersus Dñica xv.
dixit ad illos. Si quis
uenit ad me. & nō odit pa
trem suum & matrem.
& uxorem. & filios. & frs.
& sorores. adhuc autē
& animā suā. non po
test meus esse discipu
lus. Et qui non baiolat
crucē suam & uenit post
me. non potest meus
esse discipulus.

Quis enim ex uobis uolens Le lxxxvi.
turrim edificare. non Solys
prius sedens computat
sumptus qui necessarii
sunt. si habeat ad pfici
endum. Ne postea quā
posuerit fundamentū
& non potuerit pficere.
omnes qui uident inci
piant illudere ei dicen
tes. Quia hic homo coe
pit edificare. & nō po

tuit consūmart. Aut
quis rex iturus cōmit
tit bellum aduersus
alium regē. non sedēs
prius cogitat si possit
cum decem milib, oc
currat ei. qui cum u
ginti milib, uenit ad
se. Alioquin adhuc il
lo longe agente. lega
tionē mittens. rogat
ea quae pacis sunt.

Sic ergo omnis ex uobis
qui non renunciat om
nibus quae possidet. nō
potest meus esse disci
pulus.

BONUM EST SAL.
Si autē Sal quoq;
euanuerit. in quo con
dietur. Neq; in terram
neq; in sterquilinium
utile est. sed foras mit
tetur. Qui habet aures
audiendi. audiat.

Erant autem appropin
quantes ei publicani
& peccatores. ut audi
rent illum. Et mur
murabant pharisei &
scribę. dicentes. Quia
hic peccatores recipit.
& manducat cum illis.

Et ait ad illos parabo
lam istam dicens.
Quis ex uobis homo
qui habet centum oues.
Et si perdiderit unā ex
illis. nonne dimittit
nonaginta nouē in de
serto. & uadit ad illam
quę perierat donec in
ueniat illam. Et cū
inuenerit eam. impo
nit in humeros suos
gaudens. Et ueniens
domum. conuocat ami
cos & uicinos. dicens il
lis. Congratulamini
mihi. quia inueni ouē
meam quę perierat.
Dico uobis. quod ita
gaudium erit in cęlo
super uno peccatore pę
nitentiam agente. quā
super nonaginta nouem
iustis. qui nō indigent
penitentia.

Aut quę mulier habens
dragmas decem. Si p
perdiderit dragmā unam.
Nonne accendit lucer

nam & cuocat domū.
& quocat diligentes
dona inuenit. Et cū
inuenerit. conuocat
amicas & uicinas dice
ns. Congratulamini
mihi. quia inueni dra
gmam quā pdideram.
ta dico uobis. gaudium
erit coram angelis dī
sup uno peccatore. pe
nitentiam agente.
Lexc. Ait autem. Homo qui
x dam habuit duos fili
os. & dixit adolescen
tior exillis patri. Pat.
da mihi portionē sub
stantie. que me contin
git. Et diuisit illis sub
stantiam. Et nō post
multos dies. congrega
tis omnib. adolescen
tior filius peregre pfe
ctus ē in regionē longin
quam. & ibi dissipauit
substantiā suā uiuen
do luxuriose. Et post
quam omnia consum
masset. facta ē fames
ualida in regione illa.
& ipse cepit egere. &
abiit. & adhesit uni
ciuium regionis illius.
& misit illum in uillā
suam. ut pasceret por
cos. & cupiebat imple
re uentrē suum de si
quis quas porci man
ducabant. & nemo illi
dabat. In se autem re
uersus dixit. Quanti
mercenarii in domo
patris mei habundant
panib. ego autem hic
fame pereo. Surgam
& ibo ad patrē meum.
& dicam illi. Pater. pec
caui in celum & coram
te. & iam non sum dig
nus uocari filius tuus.
fac me sicut unum de
mercenariis tuis. Et
surgens. uenit ad patrē
suum. Cum autē adhuc
longe esset. uidit
illum pater ipsius. &
misericordia motus ē. & ac
curens cecidit super
collum eius. & osculatus
est eum. Dixitq; ei
filius. Pater. peccaui
in celum & coram te. iā

Lexc. Non est dignus

non sum dignus uocari filius tuus. Dixit autem pater ad seruos suos. Cito proferte stolam primam & induite illum. & date anulum in manum eius. & calciamenta in pedes. & adducite uitulum saginatum. & occidite. & manducemus & epulemur. Quia hic filius meus mortuus erat & reuixit. perierat. & inuentus est. Et coeperunt epulari. Erat autem filius eius senior in agro. & cum ueniret & appropinquaret domui. audiuit symphoniam & chorum. & uocauit unum de seruis. & interrogauit quid hec essent. Ipse dixit illi. Frater tuus uenit. & occidit pater tuus uitulum saginatum. quia saluum illum recepit. Indignatus est autem. & nolebat introire. Pater ergo illius egressus. coepit rogare illum. At ille respondens. dixit patri suo. Ecce tot annis seruio tibi. & nunquam mandatum tuum preterui. & nunquam dedisti michi hedum. ut cum amicis meis epularer. Sed postquam filius tuus hic qui deuorauit substantiam suam cum meretricibus uenit. occidisti illi uitulum saginatum. At ipse dixit illi. Fili. tu semper mecum es. & omnia mea tua sunt. Epulari autem & gaudere oportebat. quia frater tuus hic mortuus erat & reuixit. perierat. & inuentus est. Dicebat autem & a doctore suo. Homo quidam erat diues qui habebat uillicum. & hic diffamatus est apud illum. quasi dissipasset bona ipsius. Et uocauit illum. & ait illi. Quid hoc audio de te. Redde rationem uillicationis tue. iam enim non poteris uillicare.

Ait autē illi cui⁹ intra
sc. Quid faciam. quia
dominus meus aufert
ame villicationem. ℣
Fodere non valeo. men
dicare erubesco. Scio qđ
faciam. ut cum amotus
fuero a villicatione re
cipiant me in domos
suas. Convocans itaq;
singulos debitorib⁹ do
mini sui. dicebat pri
mo. Quantum debes
domino meo. ℣ At ille
dixit. Centum cados
ola. Dixitq; illi. ℣ Acci
pe cautionē tuā. & sc
de cito scribe quinqua
ginta. Deinde alio di
xit. Tu vero quantum
debes. ℣ Qui ait. Centū
coros tritici. ℣ Ait illi.
Accipe litteras tuas. &
scribe octoginta. Et
laudavit dns villicū
iniquitatis quia pru
denter fecisset. quia fi
lii huius seculi prudē
tiores filiis lucis in ge
nratione sua sunt. Et
ego vobis dico. Facite
vobis amicos de mam
mona iniquitatis. ut cū
defecerit⁊ recipiant vos
in aeterna tabernacula.
Qui fidelis ē in minimo.
& in maiori fidelis est.
Et qui in modico ini
quus ē. & in maiori ini
quus ē. Si ergo in ini
quo mammona fideles
non fuistis. quod verum
est quis credet vobis. ℣
Et si in alieno fideles nō
fuistis. quod vr̄m est
quis dabit vobis.
Nemo potest. duob⁹ do
minis servire. Aut enī
unum odiet. & alterū
diliget. Aut uni adhe
rebit. & alterum con
temnet. Non potestis
dō servire. & mām one.
Audiebant autē omnia hec
pharisei qui erant ava
ri. & deridebant eum.
Et ait illis. Vos estis
qui iustificatis vos corā
hominibus. ds autem
novit corda vr̄a. quia
quod hominib⁹ altum
est. abhominatio ē ante
dm̄.

Lexeu. dñi. xi. mensis

Lexeu. xi. solys.

Lectio. IV. Mev.

ex & ꝓphat usq; adio
hannan. ex eo regnum
dī euangelizatur. & om
nis in illud uim facit.

Lectio III. V. Maxima

Facilius autem ē. cęlum
& terram ꝑterire. quā
de lege unum apicē
cadere.

Lectio V. Ad. Mexe Mev.

Omnis qui dimittit ux
orem suam & ducit
alteram. mocchatur:
& qui dimissam uiro
ducit. mocchatur.

Lectio VI. Solus

HOMO QUIDAM
erat diues & indu
cebatur purpura &
bysso. & epulabatur
cotidie splendide. Et
erat quidam mendicus
nomine lazarus. qui
iacebat ad ianuā eius
ulceribus plenus. cupi
ens saturari de micis
quę cadebant de men
sa diuitis. & nemo illi
dabat. Sed & canes ue
niebant. & lingebant
ulcera eius. Factum ē
autem ut moreretur
mendicus. & portaretur

ab angelis in sinum
abrahę. Mortuus est
autem & diues. & se
pultus ē in inferno.
Et leuans autē oculos
suos cum esset in tor
mentis. uidit abrahā alon
ge. & lazarum in sinu
eius. & ipse clamans
dixit. Pater abraham
miserere mei. & mitte
lazarum ut intinguat
extremum digiti sui
in aquā ut refrigeret
linguā meā. quia cru
cior in hac flamma.
Et dixit illi abrahā.
Fili. recordare quia
recepisti bona in uita
tua. & lazarus similiter
mala. Nunc autem hic
consolatur. tu uero cru
ciaris. Et in bis omnib⁹
inter nos & uos chaos ma
gnum firmatum ē. ut
hi qui uolunt hinc tra
nsire ad uos nō possint.
neq; inde huc transmeare. Et ait. Rogo ergo
te pater. ut mittas eū
in domum patris mei

habco cum quinq; ffs.
ut testent illis. nec
ipsi veniant in locum
hunc tormentoꝝ. Et
ait illi abraham. Ha
bent moysen & pphe
tas. audiant illos. At
ille dixit. Non pater
abraham. sed si quis ex
mortuis ierit ad eos. pe
nitentiam agent. At
autem illi. Si moysen
& pphetas non audiunt.
neq; si quis ex mortuis
resurrexerit. credent.

Lectio. 18. Et ad discipulos suos ait.
Impossibile est ut non
veniant scandala. Ve
autem illi. per quem veni
unt. Utilius est illi. si la
pis molaris imponatur
circa collum eius. & pi
ciatur in mare. quam ut
scandalizet unum de
pusillis istis.

Lectio. Ad vendite vobis. Si pec
cauerit frater tuus. in
crepa illum. & si poe
nitentiam egerit. di
mitte illi.

Lectio. Et si septies in die peccet

venerit ad te. & septies in
die conuersus fuerit ad
te dicens. penitet me. dimit
te illi.

Et dixerunt apli dño. L. xx. Tre melxxv.
Adauge nobis fidem.
Dixit aut dñs. Si ha
buerits fidem sicut gra
num synapis. diceretis
huic arbori moro. eradi
care & transplantare in
mare. & obediret vobis.
Quis autem vrm habens L. xx. i. Solys.
seruum arantem aut
pascentem. qui regresso
de agro dicat illi statim.
Transi recumbe. & non
dicat ei. Para quod cae
nem. & precinge te. & mi
nistra mihi donec mã
ducem & bibam. & post
hec tu manducabis & bi
bes. Numqd gratiam habet
seruo illi. quia fecit que
ei imperauerat. Non pu
to. Sic & vos cum feceri
tis omnia que precepta
vobis. dicite. Serui in
utiles sumus. quod de
buimus facere fecimus.
Et factum e dum iret

ierusalem. transi
bat p̄ mediam samariā
& galileam. Et cum in
gr̄ederet̄ quoddam
castellum. occurrerunt
ei decem uiri leprosi.
Qui stet̄erunt alongē.
& leuauerunt uocem
dicentes. Ihū p̄cep̄tor:
miserere nr̄i. Quos ut
uidit. dixit. Ite. ostēn
dite uos sacerdotibus.
Et factum ē dum irent.
mundati sunt. Unus
autem ex illis ut uidit
quia mundatus ē. regr
essus ē cum magna uoce
magnificans dn̄m. Et ce
cidit in faciē ante pedes
eius. gr̄atias agens. Et
hic erat samaritanus.
Respondens aut̄ ihc
dixit. Nonne decem
mundati sunt & nouē
ubi sunt. Non ē inuent̄s
qui rediret & daret glo
riam deo. nisi hic alienu
genia. Et ait illi. Surge
uade. quia fides tua
te saluum fecit.

Interrogatus aut̄ a pha
risæis. quando uenit
regnum dei. Respondit
eis. & dixit. Non uenit
regnum dei cum obser
uatione. neq; dicent.
Ecce hic. aut ecce illic.
Ecce enim regnum dei
intra uos est.

Et ait ad discipulos suos. Leeu. x. Solus
Venient dies. quando
desideretis uidere unū
diem filii hominis. &
non uidebitis.

Et dicent uobis. Ecce hic. Leeun. Iu. Meclun
ecce illic. Nolite ire. Meclsun.
neq; sectemini.

Nam sicut fulgor coruscans de subcelo. in ea Leeu. Iu. Meclun
que subcelo fulgu
rat. ita erit filius hominis
in die sua.

Primum autem oportet Leeun. Iu. Meclun Meclsun.
illum multa pati. & re
probari a generatione
hac.

Et sicut factum ē in Leeun. Iu. Meclun.
diebus noe. ita erit &
in diebus filii hominis.
edebant & bibebant.
uxores ducebant & da
bantur ad nuptias. usq;
in diem qua intrauit

noctem arcā. & uenit di
luuium. & pdidit om
Lectio viii. Simuliter fiant nes.
Solys facum ē in diebꝫ loth.
edebant & bibebant. e
mebant & uendebant.
plantabant & edificabant.
bant. Qua die autē exi
it loth a sodomis. pluit
ignem & sulphur de cę
lo. & pdidit omnes. Se
cundum hęc erit. qua
die filius hominis re
uelabitur.
Lectio viii. In illa hora qui fuerit
Lectio xl. in tecto. & uasa eius in
Lectio xl. domo. ne descendat tol
lere illa. & qui in agro.
similiter nō redeat retro.
Lectio x. Memores estote.
Solys uxoris loth.
Lectio xi. Quicunq; quęsierit ani
Lectio xli. mam suā saluā facere.
Lectio xli. perdet illam. Et qui
cunq; perdiderit ani
mam. uiuificabit eam.
Lectio xii. Dico uobis. In illa nocte
Solys duo erunt in lecto uno.
unus assumetur. & alter
relinquetur. Due erunt
molentes in unum. una
assumetur. & altera
relinquetur. Duo in a
gro. unus assumetur.
& alter relinquetur.
Respondentes. dicunt illi.
Lectio xiii. Ubi dñe. Qui dixit eis.
Lectio xiii. Ubicunq; fuerit corpus.
illuc congregabuntur
aquile.
Lectio xiii. Dicebat autem & para
Solys. bolam ad illos. quoniā
oportet semper orare & nō
deficere. dicens. Iudex
quidam erat in quadā
ciuitate. qui dm non
timebat & hominē non
reuerebatur. Uidua au
tem quędam erat in ci
uitate illa. & ueniebat
ad eum dicens. Uindica
me de aduersario meo.
Et nolebat p multum
tempus. Post hęc autē.
dixit in mente se. Etsi dm
non timeo nec hominē
reuereor. tamen quia
molesta ē mihi hec ui
dua uindicabo illam.
ne in nouissimo ueniens
suggillet me. Ait autē
dns. Audite. qd iudex

iniquus iniquitatis di
cit. Ds autē non faciet
uindictam electorum
suorū clamantiū ad se
die ac nocte. & patien
tiam habebit in illis.
Dico uobis. quia cito
faciet uindictā illorū.
Uerumtamen filius ho
minis ueniens. putas
inueniet fidem in terra.
Dixit autē & ad quosdā
qui in se confidebant
tamquā iusti. & aspna
bantur ceteros parabo
lam istam. Duo homi
nes ascenderunt in tem
plum ut orarent. unus
pharisęus. & alter pub
licanus. Pharisęus stans.
hęc apud se orabat. Ds.
gratias ago tibi. quia
non sum sicut ceteri ho
minum. raptores. iniu
sti. adulteri. uel ut etiā
hic publicanus. Ieiuno
bis in sabbato. decimas
do omnium quę possi
deo. Et publicanus a
longe stans. nolebat
nec oculos ad cęlum le
uare. sed percutiebat pec
tus suum dicens. Ds.
.ppitius esto mihi pec
catori. Dico uobis. des
cendit hic iustificatus
in domum suā ab illo.
Quia omnis qui se exal
tat humiliabitur. &
qui se humiliat exal
tabitur.
Adferebant autē ad illū
& infantes. ut eos tan
gerit. Quod cum uide
rent discipuli. increpa
bant illos. Ihc autem
conuocans illos. dixit.
Sinite pueros uenire
ad me. & nolite eos ue
tare. Talium est enim
regnum dī.
Amē dico uobis. quicūq.
non acceperit regnū
dī sicut puer. non in
trabit in illud.
Et interrogauit eum
quidam princeps di
cens. Magister bone.
quid faciens uitam ae
ternam possidebo.
Dixit autē ei ihc. Quid
me dicis bonum. Nemo

Lec xv.
Mercoris

Lec xvi
Mercu
Mer.

Lec xvii
Mercurii
Mer.

Lec xviii
Mercurii
Mer.

bonus· nisi solus dꝰ·
Mandata nosti· Non
occides· non mœchaberis· non furtum facies·
non falsum testimoniū
dices· honora patrē tuū
& matrem· Qui ait· hæc
omnia custodiui a iu
uentute mea·

Lecxxviii
T· ii·
Mcxcviii
M e viii·

Quo audito ihc· ait ei·
Adhuc unum tibi dē·
Omnia quęcunq· habes· uende & da pauperib,· & habebis thesaurum in cęlo· & ueni sequere me·

Lecxxix
T· ii·
Mcxcvii
M e viii

His ille auditis contristatus
ē· quia diues erat ualde· Uidens autem ihc
illum tristem factum·
dixit· Quam difficile
qui pecunias habent
in regnum dī introibunt·
Facilius ē enim camelū
per foramen acus transire
quā diuitem intrare
in regnum dī· Et dixerunt qui audiebant·
Et quis potest saluus
fieri· Ait illis· Quę impossibilia sunt apud
hominęs· possibilia sunt
apud dm· Ait autem
petrus· Ecce nos dimisimus omnia· & secuti
sumus te·

Lecxxx·
T· ii·
Mcxcvi
M e x·

Qui dixit eis· Amen dico uobis· nemo ē qui re
liquit domum aut parentes· aut fres· aut uxorem· aut filios· propter
regnum dī· & non recipiat multo plura in
hoc tempore· & in sęculo
uenturo uitam æternā·

CAP· XVIII·

Lecxxxi·
T· ii·
Mcc i
M e xii·

ASSUMPSIT AUTē
ihc duodecim discipulos suos· & ait illis·
Ecce ascendimus iero
solymā· & consummabuntur omnia quę
scripta sunt per prophetas· de filio hominis·
Tradetur enim gentibus
& illudetur· & flagellabitur· & conspuetur·
Et postquā flagellauerint occident eum· &
die tertia resurget·
Et ipsi nihil horum intellexerunt· Et erat

Lecxxxii·
T· ii·
M e xiii·

uerbum istud absconditum abeas. & non intelligentes quę dicebantur.

Lectio xxxiii. Lectio vi. Lectio xxvi.

Factum est autem cum approximaret hiericho. cecus quidā sedebat secus uiam mendicans. Et cum audiret turbam prętrantem. interrogabat qd hoc esset. Dixerunt autē ei. quod ihc nazarenus transiret. Et clamauit dicens. Ihu fili dauid. miserere mei. Et qui præibant. increpabant eum ut taceret. Ipse uero multo magis clamabat. fili dauid. miserere mei. Stans autem ihc. iussit illum adduci ad se. Et cum approximasset. interrogauit illū dicens. Quid tibi uis faciam. At ille dixit. Domine. ut uideam. Et ihc dixit illi. Respice. fides tua te saluum fecit. Et confestim uidit. & sequebatur illum magnificans

dm̄. Et omnis plebs ut uidit dedit laudē dō.

19. Et ingressus. perambulabat hiericho. Et ecce uir nomine Zacheus. & hic erat princeps publicanorum. & ipse diues. Et quęrebat uidere ihm quis esset & non poterat pre turba. quia statura pusillus erat. Et precurrens ascendit in arborē sycomorū ut uideret illum. quia inde erat transiturus. Et cum uenisset ad locum. suspiciens ihc uidit illum. & dixit ad eum. Zachee. festinans descende. quia hodie in domo tua oportet me manere. Et festinans descendit. & excepit illum gaudens. Et cum uiderent omnes. murmurabant dicentes. quod ad hominē peccatorē diuertisset. Stans autem Zacheus. dixit ad dm̄. Ecce

Lectio xxxv. Solus.

dimidium bonorum
meorum dñe do pau
peribus. & si quid ali
quem defraudaui rd
do quadruplum. Int
hñe ad eum. Quia ho
die salus domui huic
facta ē. eo quod & ipse
filius sit abrahę.

Lxxxvi
S.
Luc xix

Venit enim filius homi
nis quęrere & saluum
facere quod perierat.

Lxxxvii
de
eodem.

Hec illis audientib. ad
iciens dixit parabolā.
eo quod esset ppe ierū
salem. & quia existima
rent quod confestim
regnum dei manifesta
retur.

Lxxxviii
de
habente
mnas.

Dixit ergo. Homo qui
dam nobilis abiit in
regionē longinquam.
accipere sibi regnum.
& reuerti.

Lxxxviii
de
x
mnis

Vocatis autem decē ser
uis suis. dedit illis decē
mnas. & ait ad illos.
Negociamini dū uenio.
Ciues autē eius oderant
illum. & miserunt le
gationē post illum di

centes. Nolumus hunc
regnare sup nos. Et fac
tum ē ut rediret accep
to regno. & iussit uoca
ri seruos quib. dedit pe
cuniam. ut sciret quan
tum quisq. negociatus
esset. Venit autem pri
mus dicens. Dñe. mna
tua. decem mnas acqui
siuit. Et ait illi. Euge
serue bone & fidelis. qa
in modico fidelis fuisti.
eris potestatē habens
sup decē ciuitates. Et
alter uenit dicens. Dñe.
mna tua. fecit quinq.
mnas. Et huic ait. Et
tu esto sup quinq. ciui
tates. Et alter uenit di
cens. Dñe. ecce mna tua
quam habui repositā
in sudario. timui enī
te qui a homo austerus
es. tollis quod non po
suisti. & metis quod n
seminasti. Dicit ei. De
ore tuo te iudico. serue
nequam. Sciebas qđ ego
austerus homo sum. tol
lens quod n posui & me

tens quod non semina
ui. & quare non dedisti
pecuniā meā ad mensā.
& ego uenies cum usu
ris utiq. exegissem illud.
Et astantib. dixit. Au
ferte abillo mnam. &
date illi qui decē mnas
habet. Et dixerunt illi.
Dñe. decem mnas habet
Dico autem uobis. quia
omni habenti dabitur
& habundabit. abeo
autem qui non habet.
& quod habet auferetur
abeo. Uerumtamen inimi
cos meos illos qui no
luerunt me regnare
super eos. adducite huc &
interficite ante me. Et
his dictis. præcedebat
ascendens hierosolymā.
Et factum ē cum appropin
quasset ad bethfage &
bethaniā ad montē qui
uocatur oliueti. misit
duos discipulos suos di
cens. Ite in castellum
quod contra uos ē. in
quod introeuntes. in
uenietis pullum asinę

alligatum. cui nemo
unquam hominum
sedit. soluite illum. &
adducite. Et si quis
uos interrogauerit.
Quare solutis. Sic di
cetis. Quia dñs ope
ram eius desiderat.
Abierunt autē qui missi
erant. & inuenerunt
sicut dixit illis stantē
pullum. Soluentibus
autem illis pullum.
dixerunt domini eius
ad illos. Quid solutis
pullum. Illi dixerūt.
Quia dñs eum necessa
rium habet. Et duxerūt
illum ad iesum. & iac
tantes uestimenta sua
uestimenta sua super pul
lum. imposuerunt iesum.
Eunte autē illo. subster
nebant uestimenta
sua uia.
Et cum appropinquasset
iam ad descensum mon
tis oliueti. cœperunt
omnes turbę descen
dentium gaudentes lau
dare dñm uoce magna

sup omnib. quas uidet
rant uirtutib. dicentes.
Benedictus qui uenit
rex in nomine dñi pax
in cęlo & gloria in ex
celsis.

Lxxxv
S. Marcum

Et quidam phariseor
de turbis. dixerunt ad
illum. Magister: in
crepa discipulos tuos.
Quib. ipse ait. Dico
uobis. quia si hi tacue
rint. lapides clamabunt.

Lxxxvi
S. Lucam

Et ut appropinquauit. ui
dens ciuitatē flauit sup
illam dicens. Quia si
cognouisses & tu. Et q̄
dem in hac die tua
quę ad pacē tibi. nunc
autē abscondita sunt
a oculis tuis. Quia ue
nient dies in te. & circū
dabunt te inimici tui
uallo. & circumdabunt
te. & coangustabunt
te undiq̄. & ad terram
prosternent te. & filios
tuos qui in te sunt.

Lxxxvii
S. Lucam

Et non relinquent in te
lapidē super lapidē. eo
quod non cognouerit

tempus uisitationis
tuę.

Et ingressus in templum.
cepit eicere uendentes
in illo & ementes. dicens
illis. Scriptum ē. quia
domus mea. domus ora
tionis ē. Uos autem. fe
cistis illam speluncam
latronum.

Lxxxviii
S. Lucam
S. Marcum
S. Matheum

Et erat docens cotidie
in templo. Principes
autem sacerdotum & scri
bę. & principes plebis.
quęrebant illum perdere
& non inueniebant quid
facerent illi. Omnis enī
populus suspensus erat
audiens illum.

Et factum ē in una dierū.
docente illo populum
in templo & euangelizan
te. conuenerunt princi
pes sacerdotum & scribę
cum senioribus. & aiunt
dicentes ad illum. Die
nobis. in qua potestate
hęc facis. aut quis ē qui
dedit tibi hanc potesta
tem. Respondens autē
dixit ad illos. Interroga

Lxxxix
S. Lucam
S. Marcum
S. Matheum

Lxxxx
S. Lucam
S. Marcum
S. Matheum

Lxxxxi
S. Lucam
S. Marcum
S. Matheum

Lxxxxii
S. Lucam
S. Marcum
S. Matheum

20

bo uos & ego unum uer
bum. & respondeat mihi.
Baptismum iohannis
de celo erat. an ex homi
nibus. At illi cogitabant
intra se dicentes. Quia si
dixerimus de celo. di
cet nobis. Quare ergo non
credidistis illi. Si autem
dixerimus ex hominib;
plebs uniuersa lapida
bit nos. Certi sunt enim
iohannem, prophetam es.
Et respondentes se nes
cire unde esset. Et ihc
ait illis. Nec ego dico uo
bis. in qua potestate
hec facio.

Lc xx. ii. Mc xii. Mt xxi.

Coepit autem dicere ad
plebem parabolam hanc.
Homo plantauit uineam
& locauit eam colonis.
& ipse peregre fuit multis
temporib;. Et in tempo
re. misit ad coltores ser
uum. ut de fructu uinee
darent illi. Qui cesum.
dimisserunt eum inanē.
Et addidit alterum seruum
mittere. Illi autem hunc
quoq; cedentes & affici
entes contumelia. dimi
serunt inanem. Et ad
didit tertium mittere.
Qui & illum uulneran
tes. eiecerunt. Dixit
autem dominus uinee.
Quid faciam. Mittam
filium meum dilectum.
forsitan cum hunc uide
rint. uerebuntur. Que
cum uidissent coloni.
cogitauerunt inter se
dicentes. Hic est heres. oc
cidamus illum. ut nra
fiat hereditas. Et eie
ctum illum extra uineā.
occiderunt. Quid ergo
faciet illis dominus
uinee. Ueniet & perdet
colonos istos. & dabit
uineam aliis. Quo au
dito. dixerunt illi. Ab
sit. Ille autem aspiciens
eos. ait. Quid est ergo hoc
quod scriptum est. La
pidem quem reprobauer
edificantes. hic factus
est in caput anguli.
Omnis qui ceciderit sup
illum lapidem. conquas
sabitur. Supquem autem

ccidcrit. communic
illum.

Lectio
sancti
Euangelii

ET quærebant principes
sacerdotum & scribæ.
mittere in illum man
illa hora. & timuerunt
populum. Cognouerũt
enim. quod ad ipsos di
cta sit simultudinẽ ista.

XVIII.

Lectio
sancti
Euangelii

OBSERUAN
tes. miserunt in
sidiatores qui se iustos
simularent. ut caperẽt
eum in sermone. & tra
derent illum princi
patui & potestati pñi
dis. Et interrogauerũt
illum dicentes. Magis
ter: scimus quia recte
dicis & doces. & nõ acci
pis pſonam. sed in ueri
tate uiam dei doces. Li
cet nobis tributum da
re cæsari. annon. Con
siderans autẽ dolum il
lorum. dixit ad eos.
Quid me tentatis hy
pocritæ. Ostendite mi
hi denarium. cuius ha
bet imaginẽ & inscrip
tionem. Respondentes
dixerunt. Cæsaris. Et ait
illis. Reddite ergo quæ cę
saris sunt cæsari. & quæ
dei sunt deo. Et non po
tuerunt uerbum eius re
prehendere coram ple
be. & mirati in responſo
eius. tacuerunt. Ac
cedentes autẽ quidã
sadducæi qui negant
esse resurrectionẽ. & in
terrogauerunt eum dicen
tes. Magister: moyses
scripsit nobis. si frater
alicuius mortuus fuerit
habens uxorẽ. & hic si
ne filiis fuerit. ut acci
piat frater eius uxorẽ.
& suscitet semen fratri suo.
Septem ergo fratres erant. &
primus accepit uxorẽ.
& mortuus est sine filiis.
Et secundus accepit illã.
& ipse mortuus est sine
filio. Et tertius accepit
illam. Similiter & omnes
septem. & non reliquerũt
semen & mortui sunt.
Nouissima omnium.
mortua est & mulier.

In resurrectione ergo cuius eorū erit uxor. Siquidem septem habuerunt eam uxorē. Et ait illis ihc. Filii seculi huius nubunt & traduntur ad nuptias. Illi uero qui digni habebuntur seculo illo & resurrectione ex mortuis neq nubunt neq ducunt uxores neq enim ultra mori potuerunt. Equales enim angelis sūt & filii sunt dei cum sint filii resurrectionis. Quia uero resurgant mortui & moyses ostendit secus rubum. sicut dicit dominum deum abraham & deum ysaac & deum iacob. Deus autē non est mortuorum sed uiuorum. omnes enim uiuunt ei. Respondentes autē quidam scribarum dixerūt. Magister. bene dixisti. Et amplius non audebant eum quicquam interrogare. Dixit autem ad illos. Quomodo dicunt xpm filium dauid esse. Et ipse dauid dicit in libro psalmorum. Dixit dominus domino meo. sede a dextris meis. donec ponam inimicos tuos scabellum pedum tuorum. Si ergo dauid dominum illum uocat. & quomodo filius eius est.

Audiente autē omni populo. dixit discipulis suis. Attendite a scribis. qui uolunt ambulare in stolis. & amant salutationes in foro. & primas cathedras in synagogis. & primos discubitus in conuiuiis. Qui deuorant domos uiduarum. simulantes longam orationem. hi accipient maiorem damnationem. Respiciens autē ihc. uidit eos qui mittebant munera sua in gazophilacium diuitis. Uidit autem & quandā uiduā pauperculam. mittentē ęra

minuta duo · & dixit.
Uere dico uobis · quia
uidua hec paup plus
quam omnes misit.
Iam omnes hi ex abun
dantia sibi · miserunt in
munera dī. Hec autē
ex eo quod deest illi ·
omnē uictum suum
quem habuit · misit.

Et quibusdā dicentibus
de templo · quod lapi
dibus bonis & donis or
natum esset · dixit · Hec
que uidetis · uenient
dies in quib, non relin
quetur lapis sup lapi
dem · qui nō destruatur:

Interrogauerunt autē
illum dicentes · Precep
tor: quando hec erunt:
& quod signū cū fient
incipient. Qui dixit.
Uidete · ne seducamini.
Multi enim uenient in
nomine meo dicentes ·
quia ego sum · & tempus
appropinquauit. Nolite
ergo ire post illos. Cū
autem audieritis pelia
& seditiones · nolite
terreri. Oportet primū
hec fieri · sed non statim
finis. Tunc dicebat illis ·
Surget gens contra gen
tem · & regnū aduersus
regnum · & terre mote
magne erunt per loca · &
pestilentie & fames · ter
roresq; de celo. & signa
magna erunt.

Sed ante hec omnia · im
icient uobis manus suas
& persequentur uos · tra
dentes in synagogas &
custodias · trahentes ad
reges & presides propter
nomen meum. Continget
autem uobis in testimo
nium.

Ponite ergo in cordib, uris
non premeditari · que ad
modum respondeatis.
Ego enim dabo uobis
os & sapientiā · cui non
poterunt resistere & con
tradicere omnes aduer
sarii uri. Trademini autē
a parentib, & frib, & cog
natis & amicis · & morte
afficient ex uobis. Et
eritis odio omnib, propter

nomen meum. Et capil
lus de capite uro non pe
ribit. In patientia ura pos
sidebitis animas uras.

Lec. l. xx. Solys

Cum autē uideritis circū
dari ab exercitu ierusa
lem. tunc scitote. quia
appropinquabit desola
tio eius.

Lec. l. xx. Mec. xl. vm. Mexl.

Tunc qui in iudea sunt
fugiant ad montes. &
qui in medio eius. disce
dant. Et qui in regionib⁹
non intrent in eam. quia
dies ultionis hi sunt. ut
implentur omnia
que scripta sunt.

Lec. l. xx. Mec. xl. Mexl.

Vae autem pregnantib⁹
& nutrientibus. in illis
diebus.

Lec. l. xx. Mec. xl. Mexl.

Erit enim pressura mag
na super terram. & ira
populo huic.

Lec. l. vi. Solys.

Et cadent in ore gladi.
& captiui ducentur in
omnes gentes. Et ierusa
lem calcabitur a gen
tibus. donec implean
tur tempora nationū.

L. xxi. Mec. l. vm. Mel.

Et erunt signa in sole &
luna & stellis. & in ter
ris pressura gentium
preconfusione sonitus
maris & fluctuum.
Arescentib⁹ hominib⁹
p timore & expectatio
ne. que supuenient uni
uerso orbi. Nam uirtu
tes celorum mouebuntur.

L. xxi. Mec. l. vm. Mel.

Et tunc uidebunt filiū
hominis uenientē in
nube. cum potestate
magna & maiestate.
His autem fieri incipi
entibus. respicite & le
uate capita uestra. quo
appropinquat redemp
tio uestra. Et dixit illis
similitudinē. Uidete
ficulneā & omnes ar
bores. cum producunt
iam ex se fructum. scia
tis quo. ppe est estas.
Ita & uos cum uidetis
hec fieri. scitote quo. p
pe est regnum dei.
Amen dico uobis. quia
non preteribit generatio
hec. donec omnia fiant.
Celum & terra transi
bunt. uerba autem mea
non transibunt.

Lu. l. viii. x. Selys

Adtendite autem uobis.
ne forte grauentur cor-
da ura crapula & e
brietate. & curis huius
uitae. & supueniat in
uos repentina dies illa.
Tamquã laqueus enim
supueniet in omnes q̃
sedent supfaciẽ omnis
terrae. Uigilate itaq;
omni tempore orantes.
ut digni habeamini fu
gere ista omnia quę fu
tura sunt. & stare ante
filium hominis. Erat
autẽ diebus docens in templo. noctibus uero exiens
morabatur in monte.
qui uocatur oliueti.
Et omnis populus ma
nicabat ad eum in tem
plo audire eum.

Lu. l. xxii. Tres celebrant. Celebrant. Celebrant.

AP PROPINQUA
bat autẽ dies fes
tus azimorum
qui dicitur pascha.
Et quaerebant principes
sacerdotum & scribę.
quomodo ihm interfi
cerent. timebant uero
plebem.

Intrauit autẽ satanas in
iudam qui cognominat̃
scariotb. unum de xii.
Et abiit. & locutus ẽ cũ
principibus sacerdotum.
& magistratibus. quẽ ad
modum illũ traderet uobis.
Et gauisi sunt. & pacti
sunt pecuniã illi dare.
& spopondit. Et quę
rebat opportunitatẽ. ut
traderet illum sine tur
bis. Uenit autẽ dies azi
morum. in qua necesse
erat occidi pascha. & mi
sit petrũ & iohannẽ di
cens. Euntes parate no
bis pascha. ut manducc
mus. At illi dixerunt.
Ubi uis paremus. Et di
xit ad eos. Ecce intrc
untib, uobis in ciuitatẽ.
occurret uobis homo
amphoram aquę portans.
sequimini eum in domũ
in quã intrat. & dicetis
patrifamilias domus.
Dicit tibi magister. ubi
ẽ diuersorium. ubi pas
cha cum discipulis meis

manducem. Et ipse
vobis ostendet cenaculum magnum stratum.
& ibi parate. Euntes
autem inuenerunt sicut dixit illis. & parauerunt pascha. Et cum
facta esset hora. discubuit. & duodecim apli
eum eo.

L. ee lectum solys. Et ait illis. Desiderio desideraui hoc pascha manducare uobiscum. ante
te quam patiar.

L. ee lectio. m. ee lectio. f. me lectio. Dico enim uobis. quia ex
hoc non manducabo
illud. donec impleatur
in regno di. Et accepto
calice. gratias egit. &
dixit. Accipite. & diui
dite inter uos. Dico enim
uobis. quod non bibam de
generatione uitis. do
nec regnum di ueniat.

L. ee lectio. m. ee lectionem. f. me lectio. d. le. v. de l. v. f. lectio. Et accepto pane. gratias
egit & fregit. & dedit
eis dicens. Hoc est corpus
meum quod. pro uobis da
tur: hoc facite in mea
commemoratione.

L. ee lectio. m. ee lectione. f. me lectio. Similiter & calicem. post

quam cenauit dicens.
Hic est calix nouum
testamentum in sanguine meo. qui pro uobis fun
detur.

L. ee lectio. m. ee lectione. f. me lectio. Verumtamen. ecce manus
tradentis me mecum
est in mensa. Et quidem
filius hominis secundum quod
diffinitum est uadit. Ve
rumtamen uae illi ho
mini per quem tradetur.

L. ee lectio. m. ee lectione. f. me lectio. Et ipsi coeperunt quaerere inter se. quis esset ex
eis qui hoc facturus esset.

Facta est autem & contentio
inter eos. quis eorum uideretur esse maior. Dixit
autem eis. Reges gentium dominantur eorum.
& qui potestatem habent
super eos benefici uocantur.
Uos autem non sic. Sed
qui maior est in uobis. fi
at sicut iunior. Et qui
praecessor est. sicut minis
trator:

L. ee lectio. s. olys. Nam quis maior est qui re
cumbit. an qui ministrat. Nonne qui recum
bit. Ego autem in medio

urūm sum. sicut qui
ministrat. Uos autē es
tis qui p manssistis me
cum. in tēptationib⁹
meis. Et ego dispono
uobis sicut disposuit
mihi pat̄r meus regn
num. ut ēdatis & bibā
tis sup mensā meā in
regno meo.

Et sedebitis sup thronos
iudicantes. xii. tribꝰ
israel.

Ait autem dñs. Symon
Symon. ecce satanas
expetiuit uos. ut cri
braret sicut triticum.
Ego aut̄ rogaui p te.
ut non deficiat fides
tua. Et tu aliquando
conuersus. confirma
fratres tuos.

Qui dixit ei. Dñe. tecū
paratus sum. & in car
cerem & in mortē ire.
Et ille dixit. Dico ti
bi petr. non cantabit
hodie gallus. donec
ter abneges nosse me.

Et dixit eis. Quando mi
si uos sine sacculo & pe
ra. & calciamenta. nun
quid aliqd defuit uo
bis. At illi dixerunt.
Nichil. Dix̄ ergo eis. Sed
nunc qui habet sacculū.
tollat similit̄ & peram.
Et qui nō habet. uendat
tunicā suā & emat gla
dium.

Dico enim uobis. quōd ad
huc hoc quod scriptum
est. oportet impleri in
me. & quod cū iniquis
reputatus est. Etenim
que sunt de me. finem
habent.

Illi dixerunt. Dñe. ec
ce gladii duo hic. At
ille dixit eis. Satis est.

Et egressus. ibat secun
dum consuetudinē in montē oli
uarum. Secuti sunt au
tem illum & discipuli.

Et cum pueniisset ad locū.
dixit illis. Orate. ne
intretis intēptationē.

Et ipse auulsus est ab eis
quantum iactus est lapi
dis. & positis genib⁹ ora
bat dicens.

Pater. si uis transfer ca

Lectio xxxiii. Sol. xs

uccē istum amc. Uerum
tamen non mea uolun
tas. sed tua fiat.
Apparuit autē illi angt
lus de cęlo. confortans
eum. Et factus in ago
nia. plixius orabat. &
factus ē sudor eius sicut
guttę sanguinis decur
rentis in terram.

Lectio xxxiiii. Sol. xs

Et cum surrexisset abora
tione & uenisset ad discī
pulos suos. inuenit eos
dormientes pī tristiciam
& ait illis. Quid dormitis.
Surgite orate. ne intre
tis in temptationem.

Lectio xxxv. Sol. xs

ADHVC EO XIX
loquente. ecce tur
ba & qui uocaba
tur iudas unus
de duodecim antecedebat
eos. & appropinquauit ihv.
ut oscularetur eum.

Lectio xxxvi. Sol. xs

Hic autem dixit illi. Iu
da. osculo filium homi
nis tradis.

Lectio xxxvii. Sol. xs

Videntes autē hi qui circa
ipsum erant quod futu
rum erat. dixerunt ei.
Dne. si percutimus in gla
dio. Et percussit unus ex
illis seruum principis
sacerdotum. & ampu
tauit auriculā eius dex
teram. Respondens autē
ihc ait. Sinite. usq. huc.

Lectio xxxviii. Sol. xs

Et cum tetigisset auricu
lam eius. sanauit eum.

Lectio xxxix. Sol. xs

Dixit autē ihc ad eos qui
uenerant ad se princi
pes sacerdotū & magi
stratus templi. & seniо
res. Quasi ad latronē
existis cum gladiis & fu
stibus. cū cotidie uobi
cum fuerim in templo.
non extendistis manus
in me. Sed hęc est hora uestra.
& potestas tenebrarū.

Lectio xl. Sol. xs

omphendentes autē
eum. duxerunt ad do
mum principis sacer
dotum.

Lectio xli. Sol. xs

Petrus uero sequebatur
alongę. Accenso autē
igni in medio atrio. &
circumsedentibus illis.
erat petrus in medio
eorum. Quē cū uidisset
ancilla quędā sedentē
ad lumen. & cū fuisset

Lectio. ... fratres ...

intuita dixit. Et hic
cum illo erat.
Illi negauit cum dicens.
Mulier nonnoui illum.
Et post pusillum. alius
uidens eum dixit. Et
tu de illis es. Petrus uero
ait. O homo. nonsum.
Et intervallo facto quasi
hore unius. alius quidam affirmabat dicens.
Uere. & hic cum illo erat.
nam & galileus es. Et
ait petrus. homo. nescio quid dicis. Et con
tinuo adhuc loquente.
cantauit gallus.

Lectio iii. Mec xvi. Mexvii

Et conuersus dns. respexit
petrum. & recordatus
est petrus uerbi dni si
cut dixerat. quia prius
quam gallus cantet. ter
me negabis. Et egressus
foras petrus. flauit
amare.

Tum qui tenebant illum.
illudebant ei cedentes.
& uelantes eum. & pu
gnabant facie eius. &
interrogabant eum dicentes. Prophetiza. quis est

qui te percussit. Et alia
multa blasphemantes.
dicebant in eum.

Lectio xvi. Mexvm

Et ut factus est dies. congregatum est seniorum plebis.
& principes sacerdotum
& scribe. & duxerunt
illum in concilium suum
dicentes. Si tu es xpc. dic
nobis.

Lectio xvii. Solys.

Et ait illis. Si uobis dixero. non creditis mihi.
Si autem & interrogauero.
non respondebitis mihi
neq. dimittetis.

Lectio xviii. Mexxi. Lxxvm

Ex hoc autem erit filius
hominis. sedens ad dex
teram uirtutis dei.

Lectio xviii. Solys

Dixerunt autem omnes.
Tu ergo es filius dei. Qui
ait. Vos dicitis. quia ego sum.

Lectio xviii. Mexxiii.

Illi dixerunt. Quid ad
huc desideramus testi
monium. Ipsi enim au
diuimus de ore eius.

Lectio. Mexxiiii. Solys

Et surgens omnis multi
tudo eorum. duxerunt
illum ad pilatum.
Cœperunt autem accusare
illum dicentes. Hunc

inuenimus subuertentē
gentē nostram. & prohibē
tem tributa dari cęsa
ri. & dicentē se xp̄m
regem esse.

Lecc ix. Pilatus autē interroga
uit eum dicens. Tu es
rex iudeorum. At ille
respondens ait. Tu di
cis.

Lecc x. Dixit autē pilatus ad
principes sacerdotū
& turbas. Nichil inue
nio causę in hoc homi
ne.

Lecc xi. At illi inualescebant dicentes. Cōmo
uet populum docens p
uniuersam iudeam. in
cipiens a galilea. usq;
huc. Pilatus autē audi
ens galileam. interro
gauit si homo galileus
esset. Et ut cognouit
quod de herodis potes
tate esset. remisit eum
ad herodē. qui & ipse
hierosolymis erat illis
diebus. Herodes autē
uidens ihū. gauisus est ual
de. Erat enim ex multo tē
pore cupiens uidere eū.
eo quod audierat multa
de illo. & sperabat sig
num aliquod uidere
ab eo fieri. Interroga
bat autē eum multis
sermonibus. At ipse ni
chil illi respondebat.

Lecc xi. Stabant autem principes sacerdotum & scri
bę. constanter accusan
tes eum.

Lecc xii. Sprauit autē illum he
rodes cum exercitu suo.
& inlusit indutū uestē
alba. & remisit ad pi
latum. & facti sunt
amici herodes & pila
tus in ipsa die. nam
antea inimici erant
ad inuicem.

Lecc xiii. Pilatus autē conuocatis
principibus sacerdotū
& magistratibus & plebe.
dixit ad illos. Obtu
listis mihi hunc homi
nem quasi auertentem po
pulum. & ecce ego co
ram uobis interrogans
nullam causam inueni in
homine isto. ex his in
quibus accusatis.

Lecc xiii. Sed neq; herodes. Nam

remisi uos adillū. & ecce nichil dignum morte actum est ei.

Lect xxiii in die xxvii. et in

Emendatum ergo illū dimittam. Necesse autē habebat dimittere eis p diem festum unum.

Lect x in octaua pasche et in dñica

Exclamauit autē simul uniuersa turba dicēs. Tolle hunc. & dimitte nobis barrabam. Qui erat propter seditionē quandā factā in ciuitate. & homicidium missus in carcerem.

Lect xxi in die xxvii. et in v. in dñica

Iterum autem pilatus locutus ē adillos. uolens dimittere ihm. Illi uero clamabant dicentes. Crucifige. crucifige eum.

Lect xxii in die xxviii. et in

Ille autem tertio. dixit adillos. Quid enī mali fecit iste. Nullā causam mortis inueni in eo. Corripiam ergo illum & dimittam.

Lect xxiii in die xxviii. et in v. in dñica

Illi instabant uocib. magnis. postulantes ut crucifigeretur. Et inualescebant uoces eorū.

Pilatus adiudicauit fieri petitionem eorū. Dimisit autē illis eum. qui propter homicidium & seditionē missus fuerat incarcerē. quē petebant. Ihm uero tradidit uoluntati eorum.

Lect xxiiii in die xxviii. et in

Et cum ducerent eum. apprehendentes symonem quendā cyrenen uenientē de uilla. & imposuerunt illi crucem portare post ihm.

Lect xxvi in die xxviii. et in solus.

Sequebatur autē illum multa turba populi & mulierum. quę plangebant & lamentabantur eum. Conuersus autem ad illas ihc. dixit. Filię hierusalem. nolite flere super me sed super uos ipsas flete. & super filios uestros. quoniam ecce uenient dies in quib. dicent. beatę steriles & uentres quę non genuerunt. & ubera quę non lactauerunt. Tunc incipient dicere montibus cadite super nos. & collib. operite nos.

Quia si in uiridi ligno
hæc faciunt. in arido
quid fiet.

Ducebantur autē & alii
duo nequam cum eo. ut
interficerentur.

Et postquam uenerunt
in locum qui uocatur
caluarie. ibi crucifixe
runt eum.

Et latrones unum ad dex
tris. & alterum a sinis
tris.

Hic autem dicebat. Pa
ter. dimitte illis. non
enim sciunt qd faciūt.

Diuidentes uero uestimē
ta eius. miserunt sortes.
& stabat populus expec
tans.

Et deridebant eum prin
cipes cum eis dicentes.
Alios saluos fecit. se sal
uum faciat. si hic est
xpc dei electus.

Illudebant autē ei & mi
lites accedentes. & acce
tum offerentes illi dicen
tes. Si tu es rex iudeorū.
saluum te fac.

Erat autem & superscrip
tio scripta super illum
litteris grecis & latinis
& hebraicis. hic est rex
iudeorum.

Unus autē ex his qui pen
debant latronib. blas
phemabat eum dicens.
Si tu es xpc. saluum fac
temetipsum & nos.

Respondens autē alter
increpabat illum di
cens. Neq. tu times deū.
quod in eadē damna
tione es. Et nos quidē
iuste nam digna factis
recipimus. hic uero ni
hil mali gessit. Et di
cebat ad iesum. Dñe. me
mento mei cū ueneris
in regnum tuum. Et di
xit illi iesus. Amen di
co tibi. hodie mecum
eris in paradyso.

Erat autem fere hora
sexta. & tenebre facte
sunt in uniuersa terra.
usq. in horam nonam.
& sol obscuratus est.

Et uelum templi scissum
est medium.

Et clamans uoce magna

ihc. ait. Pater. in manꝰ tuas cōmendo Spm meū. Et hec dicens. exspirauit.

Lucas de passione domini.

Videns aut̄ centurio qd factum fuerat. glorificauit dm dicens. Uere hic homo iustus erat.

Lectio sancti ewangelii secundum Lucam.

Et omnis turba eorū qui simul aderant adspectaculum istud. & uidebant que fiebant percutientes pectora sua reuertebantur:

Stabant omnes aut̄ noti eius a longe. & mulieres que secute erant eū a galilea. hec uidentes.

Et ecce uir nomine ioseph qui erat decurio uir bonus & iustus. hic n̄ consenserat consilio & actibus eorum. ab arimathia ciuitate iudeę. qui expectabat & ipse regnū dei. hic accessit ad pilatum. & petiit corpus ihu.

Et depositum inuolutum in syndone. & posuit eum in monumento exci-

so. in quo nondum quisquam positus fuerat.

Et dies erat parasceues. & sabbatum illucescebat. Subsecutę aut̄ mulieres que cum ipso uenerant de galilea. uiderunt monumentum. & quemadmodum positum erat corpus eius.

Et reuertentes parauerunt aromata & unguenta. & sabbato quidem siluerunt secundum mandatum.

Una aut̄ sabbati ualde diluculo uenerunt ad monumentum. portantes que parauerant aromata. & inuenerunt lapidem reuolutum a monumento. Et ingressę non inuenerunt corpus dni ihu. Et factum est dum mente consternate essent de isto. ecce duo uiri steterunt secus illas in ueste fulgenti.

Cum timerent aut̄ & declinarent uultum in terram. dixerunt ad illas. Quid queritis. uiuentem

cum mortuis. Non est
hic. sed resurrexit. Re
cordamini qualiter lo
cutus sit uobis. cum ad
huc in galilea esset. di
cens. Quia oportet fili
um hominis tradi in
manus hominū pecca
torum. & crucifigi. &
die tertia resurgere. Et
recordate sunt uerbo
rum eius.

Et regresse a monumen
to. nunciauerunt hec
omnia illis undecim.
& ceteris omnibus.

Erat autē maria magda
lene. & iohanna & ma
ria iacobi. & ceteri que
cum eis erant. que dice
bant ad apl̄os hec. Et
uisa sunt ante illos sicū
deliramentum uerba
ista. & non credebant
illis. Petrus autē surgens
cucurrit ad monumen
tum. & procumbens uidit
linteamina sola posita.
& abiit secum mirans
quod factum fuerat.
Et ecce duo ex illis.

ibant ipsa die in cas
tellum quod erat in
spacio stadiorū sexa
ginta ab hierusalem.
nomine emmaus. Et
ipsi loquebant ad inui
cem. de his omnib. que
acciderant. Et factū
est dum fabularentur
& secum quererent. &
ipse ihc appropinquans
ibat cum illis. Oculi au
tem illorum tenebantur.
ne eum agnoscerent.
Et ait ad illos. Qui ser
mones hi quos con
fertis ad inuicē ambu
lantes & estis tristes.
Et respondens unus
cui nomen cleopas.
dixit ei. Tu solus pere
grinus es in hierusalē.
& non cognouisti que
facta sunt in illa his
diebus. Quib. ille dixit.
Que. Et dixerunt. De
ihū nazareno. qui fuit
uir propheta potens in
opere & sermone. coram
deo & omni populo. Et
quomodo tradiderunt

·XXVI·

Lectio xiii
sancti
Luce
Lectio xiiii
Sancti
Luce

cum summi sacrdotes
& principes nri in dāp
nationē mortis & crucifix
erunt eum. Nos autē spe
rabamus quia ipse esset
redempturus israhel. Et
nunc sup hec omia. tercia
dies est hodie. qd hec facta
sunt. Sed & mulieres quę
dam ex nris terruerunt nos
que ante lucē uenerunt
ad monumentū & non in
uento corpore eius uenerūt
dicentes se etiā uisionē an
gelox uidisse. qui dicunt
eum uiuere. Et abierunt
quidā ex nris ad monumen
tum & ita inuenerunt sic
mulieres dixerunt. ipsum
uero non inuenerunt. Et
ipse dixit ad eos. O stulti
& tardi corde ad credendū
in bis quę locuti s. pphe.
Nonne hec oportuit pati
xpm & ita intrare in gl̄am
suam. Et incipiens a moy
se & omnib; pphis interp
retabatur illis in omnibus
scripturis quę de ipso erat.
Et ad ppinquauerunt
castello quo ibant. & ipse
se finxit longius ire. Et co
gerunt illū dicentes. Mane
nobiscū quo aduesperascit.
& inclinata est iam dies.
Et intrauit cū illis. Et fac
tum est dum recumberet cū
illis. accepit panē & benedix
ac fregit. & porrigebat illis.
Et aperti s oculi eorū. & cog
nouerunt eum. Et ipse euā
nuit ex oculis eorum. Et
dixerunt ad inuicē. Nonne
cor nrm ardens erat in nobis
dum loqueretur in uia. &
aperiret nobis scripturas.
Et surgentes eadē hora re
gressi s in ierlem. & inuene
congregatos undecim & eos
qui cum ipsis erant dicentes.
quod surrexit dns uere. & ap
paruit symoni. Et ipsi nar
rabant quę gesta erant in uia.
& quomodo cognouerunt
eum in fractione panis.
Dum hec aut loquimur. stetit
ihc in medio eorum. & dixit
eis. Pax uobis. Ego sum. nolite
timere. Conturbati v & con
territi. existimabant se spm
uidere. Et dixit eis. Quid
turbati estis. & cogitationes

ascendunt in corda uŕa.
Uidete manus meas & pedes
quia ego ipse sum. Palpate
& uidete. quia spūs carnē &
ossa non habet. sicut me ui
detis habere. Et cum hoc
dixisset. ostendit eis manus
& pedes.

Lecc xl1. Ad Hyc autem illis non ere
dentib; & mirantibus pgav
dio dixit. Habetis hic ali-
quid qđ manducetur.
At illi obtulerunt ei partē
piscis assi. & fauum mellis.
Et cum manducasset coram
eis. sumens reliquias dedit
Lecc xlii. Et dixit ad eos. eis.
Solys
Hec sunt uerba quę locutus
sum ad uos cum adhuc essē
uobiscū. quōniam necesse est im
pleri omnia quę scripta sūt
in lege moysi. & pphetis. &
psalmis de me. Tunc aperu
it illis sensum ut intellige
rent scripturas. & dixit eis.
Quōniam sic scriptum est. & sic
oportebat pati xpm & re
surgere a mortuis die tertia.
& predicari in nomine eius
penitentiam & remissionem
peccatorū in omnes gentes

incipientib; ab ierosolima.
Uos autē testes estis horum.
Et ego mitto promissum patris
mei in uos. Uos autem sede
te in ciuitate. quo adusq;
induamini uirtute ex alto.
Eduxit autē eos foras in
bethaniam. & eleuatis ma
nib; suis benedixit eis.
Et factum est dum benedi
ceret illis. recessit ab eis. &
ferebatur in cęlum. Et
ipsi adorantes regressi sunt
in ierusalem. cum gaudio
magno. Et erant semp in
templo laudantes & bene
dicentes dm.

Incipit Prologus.

Hic est
Iohannes euangę
lista unus ex discipulis dī. Qui
uirgo electus a dō ē. Quē de
nuptias uolentē nubere uoca
uit dns. Cui uirginitatis in hoc
duplex testimoniū in euange
lio datur. Quod & pceteris di
lectus a dō dr. & hunc matrē
suā de cruce cōmendauit dns.
ut uirgo uirginē seruaret.
Denq; manifestans in euangelio

quod erat ipse incorruptibilis
uerbi opus inchoans: solus uer-
bum carnē factū cē: nec lumen
attendris cōprehensum fuisse testa
tur: primū signū ponens qđ in
nuptiis fecit dñs: vt ostendens
qđ erat ipse legentib; demonstra
ret qđ ubi dñs immutatus fuerit
deficeret nuptiarū unū debe-
at vt & ueteres: immutans nova
omnia quę a xpō instituunt
apparent. Hoc autē euangli
sempsit in asia postea quam in
bathmos insula apokalypsin
scripserat: vt cui in principio
canonis incorruptibile primi
pium imgeneti ei incorruptibi
lissimus puriginē in apokalypsi
reddere-: dicente xpō: Ego sum
alfa & ω. Et hic ē iohannes
qui scens supuenisse diem re
cessus sui conuocatis discipulis
suis in ephesō pmulta signorū
experimenta pmens xpm: de
scendens in defossū sepulturę
sue locū: facta oratione positus
est ad patres suos: tam extraneo
a dolore mortis: quā a corrupti
one carnis inuenit alienus.
Tamen post oēs euangelium
scripsit: & hoc uirgini debebat.

Quorum tamen scriptorū tempo
re dispositio vel librorū ordina
tio ideo singula uobis nō expo
nimur: vt scientiam desiderio con
locatio: & queratur fructus
laboris: & dō magistrum doctri
na seruetur. Explicit prologus.

Incipiunt capitula.

I Pharisei rogant iohannē: quis ibi
dem agnū dei dicit: Crandre
as petro dicit: Inuenimus messyam:
II Hic ad nuptias de aqua uinum
fecit: De templo nummularios
eiecit: Soluite hoc templū dicens:
Nichodemo loquitur de babtis
mo & de aliis multis:
III Hic in iudea babtizat: & iohannes
in enon: Quia dixit xpm cresce
re: se autem minorari:
IIII Hic cum muliere samaritana lo
quitur: Prophetā in patria sua
sine honore dicē: & reguli filium
a morte reuscitat:
V Apud natatoria bethsayda magn
a octo annorum infirmitate
homines sanat: Ac dicit: Scruta
mini scripturas: & si crederetis
moysi: crederetis forsitan & mihi:
VI Et quinq; panib; & duob; piscib;
& qđ cum regē facere uoluerunt:

lūc supra mare ambulat. Et de
manna & pane celesti loquitur.
de redemtb; a eo discipulis
vnum ex xii. diabolum dicit.
VII Scenophegie lūc medio die festo
ascendens in templū docet.
Multis & iā de turba credentib;
idem clamat. Siquis sitit veniat
& bibat. Cum ministris & nicho
demo principes contendunt.
De muliere adultera. lūc lum
esse se p̄dicabat.
VIII I hīc interrogantib; principiū se
esse respondit. Quod omīs pec
cator seruus sit. & qd hīc amic
abraham sit. Cecū a nativitate
curat.
VIIII D E ianua & ouili. Per dedicationē
deambulans in templo. se &
patrem unū esse dicit. De lazari
resurrectione.
X Q Una pedes dñi ungit. & capillis
suis extergit. lūc sup asinū sedit.
& quoldam; greci sudent ihm.
loquitur de grano frumenti
quod in terram mittitur. & vox
de celo ad ihm. & quod multi ex
principib; crediderunt in ihm.
sed ppter phariseos n confitebant.
XI P ales discipulos lauat. De trade
tradtione & Petri negatione
predicit. & de dilectione fratrū.
& quod ipse in patre. & pater in
ipso est. & de obseruandis man
datis paraclyti sps.
e unica & palmitib; & de dilec XII
tione. & de p̄missione paraclyti
& omnia patris sua esse. &
cetera mandata.
I hīc discipulos patri commen XIII
dat. lūc Iuda traditur. Illo
citio pilati a iudeos. de ihv
& de barraba.
P assio ihv. & sepultura. & re XIIII
surrectio eius.

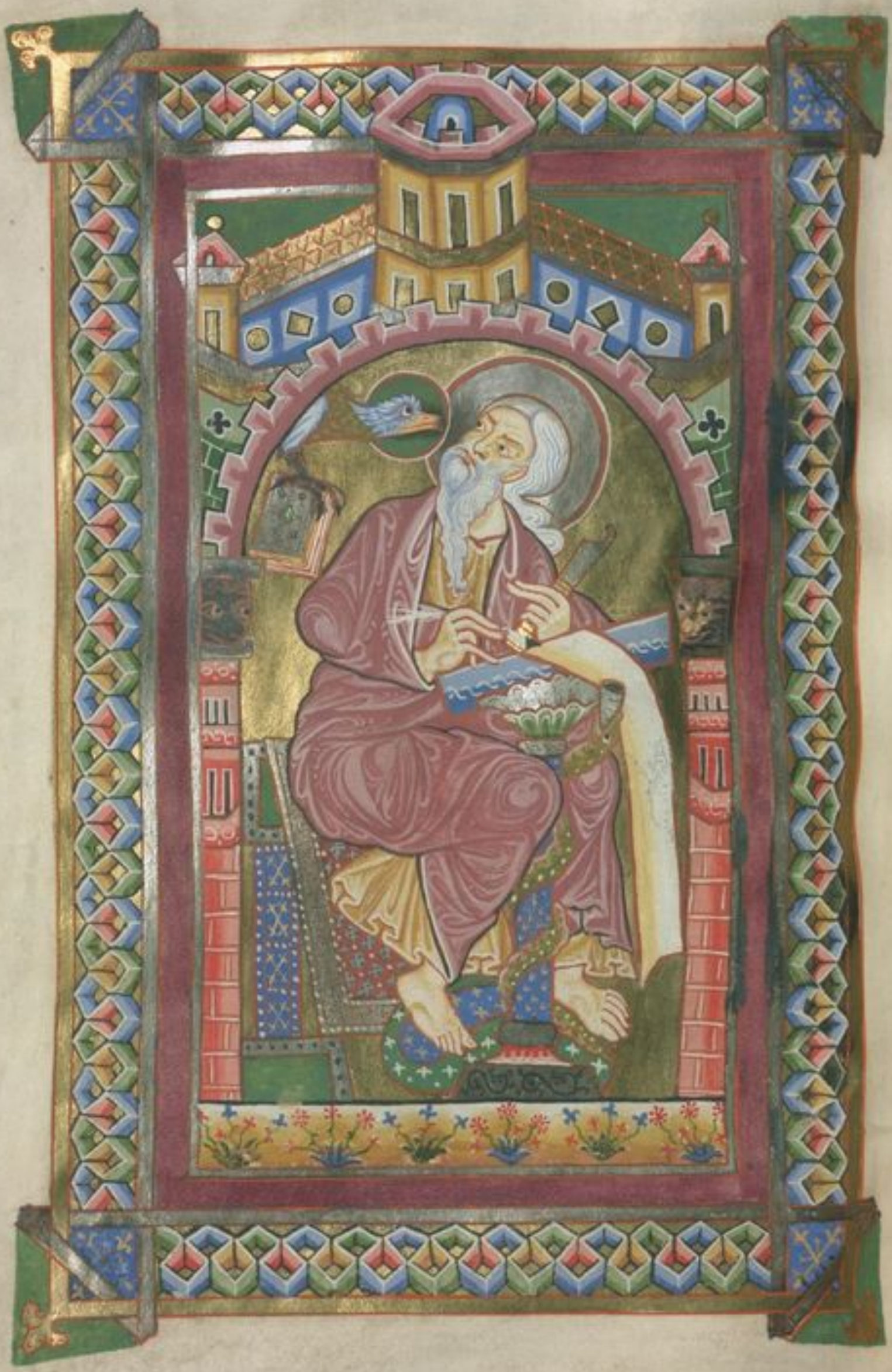

EVAN
GELIVM
SCDM
IOHM.
Ꝑ̄mium.

NPRIN
CIPIO
RAT VERBV

ET VERBV̄
erat apud dm̄.
Et ds̄ erat uer̄
bum. Hoc erat
in principio
apud dm̄.
Omnia ꝑ ipsū
facta sunt. &
sine ipso factū
est nichil. Quod
factum ē. in ipso
uita erat. Et uita
erat lux hominū.
Et lux in tenebris
lucet. & tenebre

eam non comphendert.
Fuit homo missus adō.
cui nomen erat IOHS.
Hic uenit in testimoni
um. ut testimonium ꝑ
hibęret de lumine. ut
omnes crederent illū.
Non erat ille lux. sed
ut testimonium phibe
ret de lumine.
Erat lux uera. quę illu
minat omnē hominē.
uenientē in hunc mun
dum. In mundo erat.
& mundus ꝑ ipsum fac
tus ē. & mundus eum
non cognouit. In pro
pria uenit. & sui eum
non receperunt. Quot
autem receperunt eum.
dedit eis potestatē filios
dī fieri. his qui credūt
in nomine eius. Qui nō
ex sanguinibus. neq; ex
uoluntate carnis. neq;
ex uoluntate uiri. sed
ex dō nati sunt. Et uer
bum caro factum ē. &
habitabit in nobis. Et
uidimus gl̄am eius.

gloriam quasi unigt
nitu apatt. Plenum
grac & uertatis.

q. vi.
l. i.
m xi.
r m iiii.
L. x.

IOHANNIS testimoniū
phibet de ipso. & cla
mat dicens. Hic erat
quem dixi. Post me uc
nit uir qui ante me
factus ē. quia prior me
erat.

q. viii.
x
Solus

ET de plenitudine eius
nos omnes accepimus.
& gram pro gratia. Qa
lex p moysen data ē.
gratia & ueritas p ihm
xpm facta ē.

q. viiii.
r iii.
m c. xii.
L. cxviiii

Deum nemo uidit umqua.
Unigenitus filius qui ē
in sinu patris. ipse enar
rauit.

q. viiii.
x
Solus

ET HOC EST
testimonium
iohannis. quando mi
serunt iudei ab hierosо
lymis sacerdotes & leui
tas ad iohannē. ut in
terrogarent eum. Tu
quis es. Et confessus ē.
& non negauit. Et con
fessus ē. quia non sum
ego xpc. Et interroga
uerunt eum. Quid ergo.
H delyas es tu. Et dixit.
Non sum. Propheta es tu.
Et respondit. Non. Di
xerunt ergo ei. Quis es. ut
responsum demus his
qui miserunt nos. quid
dicis de te ipso.

AIT. Ego uox clamantis
in deserto. dirigite ui
am dni. sicut dixit ysa
ias propheta.

q. x.
l. i.
m. xiii.
r. ii.
L. xii.

ET qui missi fuerant.
erant ex phariseis. Et
interrogauerunt eum.
& dixerunt ei. Quid ergo
baptizas si tu non es
xpc. neq. helyas. neq.
propheta.

q. xi.
x
Solus.

RESPONDIT eis iohannes
dicens. Ego baptizo
in aqua. medius autē
uestrum stetit. quem
uos non scitis. Ipse ē
qui post me uenturus
est. qui ante me fac
tus est. cuius ego non
sum dignus. ut solua
ius corrigiā calciamēti.

q. xii.
l. i.
m xi.
r m. iii.
L x.

Hec in bethania facta
sunt transiordanen.
ubi erat iohannes bap
tizans. ¶ Altera die.
uidet iohs ihm uenī
entem ad se. & ait. Ec
ce agnus dī. qui tollit
peccatum mundi.

Hic ē de quo dixi. Post
me uenit uir qui an
te me factus ē. quia
prior me erat. Et ego
nesciebam eum. Sed
ut manifestetur isrl.
propterea uenī ego in
aqua baptizans.

Testimonium phibu
it iohannes dicens. Q2
uidi spm descendentē
quasi columbā de celo.
& mansit sup eum. Et
ego nesciebam eī. Sed
qui misit me baptiza
re in aqua. ille mihi
dixit. Sup quē uideris
spm descendentē & ma
nentē sup eum. hic ē q̄
baptizat in spu sco.
Et ego uidi & testimo
nium phibui. quia hic
est filius dī.

Altera die iterum. sta
bat iohannes. & ex dis
cipulis eius duo. & re
spiciens ihm ambulan
tem. dicit. Ecce agns
dī. Et audierunt eum
duo discipuli loquentē.
& secuti sunt ihm. Con
uersus autē ihc. & uidēs
eos sequentes se. dicit
eis. Quid quaritis. Qui
dixerunt ei. Rabbi. qd
dicitur interpretatum
magister. Ubi habitas.
Dicit eis. Uenite & ui
dete. Uenerunt & uide
runt ubi maneret. &
apud eum manserunt
die illo. Hora autem
erat quasi decima.
Erat autem andreas fr
Symonis petri unus ex
duob. qui audierant ab
iohanne. & secuti fue
rant eum.

Inuenit hic primum
fratrem suum Symonē.
& dicit ei. Inuenimus
messiam. quod ē inter

prcatum xp̃c. Et ad
duxit eum ad ihm̃. In
tuitus autem eum ihc.
dixit. Tues symon fi
lius iohanna. tu voca
beris cephas. quod int̃
pretatur petrus.

dxvm. x solys. II

In nexta die uoluit exi
re in galileam. & inuc
nit philippum. & dicit
ei ihc. Sequere me.
Erat aut̃ philippus
a bethsaida ciuitate. an
dree & petri. Inuenit
philippus nathanael.
& dicit ei. Quē scripsit
moyses in lege & pphe
te. inuenimus ihm̃ filiū
ioseph a nazareth. Et
dixit ei nathanahel.
A nazareth pot̃ aliq̃d
bonī esse. Dicit ei phi
lippus. Veni & uide.
Vidit ihc nathanael
uenientē ad se. & dicit
de eo. Ecce uere israhe
lita. in quo dolus non ē. Di
cit ei nathanahel. Unde
me nosti. Respondit ihc.
& dixit ei. Priusquā te
philippus uocarit cum
esses sub ficu. uidi te.
Respondit ei nathana
hel. & ait. Rabbi. tues
filius dī. tues rex isrl.
Respondit ihc. & dixit
ei. Quia dixi tibi uidi
te sub ficu. credis may
his uidebis. Et dicit ei.
Amen amen dico uobis.
uidebitis celum aper
tum. & angelos dei as
cendentes & descenden
tes supra filium homi
nis.

II.

ET DIE TERTIO.
Nupcie facte sunt
in chana galilee. & erat
mater ihv ibi. Vocatus
est aut̃ & ihc. & discipu
li eius ad nuptias. Et
deficiente uino. dicit
mater ihv ad eum. Uinum non habent. Et
dicit ei ihc. Quid mihi
& tibi est mulier. Nondū
uenit hora mea. Dicit
mater eius ministris.
Quodcumq. dixerit uo
bis. facite. Erant aut̃

ibi lapidee hydrie sex
posite secdm purificatio
nem iudeorum. capien
tes singule metretas bi
nas uel trinas. Dicit
eis ihc. Implete ydrias
aqua. Et impleuerunt
eas usq. adsummum.
Et dicit eis ihc. Haur
ite nunc. & ferte archy
tridino. Et tulerunt.
Ut autem gustauit ar
chitridynus aquā u
inum factā & nesciē
bat unde esset minist
autē sciebant qui hau
serant aquā. uocat
sponsum archytri cli
nus. & dicit ei. Omnis
homo primum bonum
uinum ponit. & cum
inebriati fuerint. tunc
id quod deterius. Tu
autem seruasti bonum
uinum. usq. adhuc.
Hoc fecit initium sig
norum ihc in chana
galilee. & manifestā
uit gloriā suā. Et cre
diderunt in eum discu
puli eius.

Post hec descendit ca
pharnaum ipse & ma
ter eius. & fratres eius.
& discipuli eius. & ibi
manserunt non mul
tis diebus.

Et prope erat pascha
iudeorum. & ascendit
hierosolymam ihc.

Et inuenit in templo
uendentes boues & oues.
& columbas. & nūmo
larios sedentes. Et cū
fecisset quasi flagellū
de funiculis. omnes eie
cit de templo. oues q̄q.
& boues. & nummula
riorum effudit aes. &
mensas subuertit. &
his qui columbas uen
debant. dixit. Auferte
ista hinc. & nolite fa
cere domum patris mei.
domum negotiationis.

Recordati uero sunt dis
cipuli eius. quia scrip
tum ē. Zelus domus
tue comedit me.

Respondentes q̄ iudei.

&dixerunt a. Quod
signum ostendis nobis.
quia hec facis.
Respondit ihc. & dixit
eis: Soluite templum
hoc. & in tribus diebus exci
tabo illud. Dixerunt
ergo iudei. Quadragin
ta & sex annis edifica
tum est templum hoc.
& tu tribus diebus exci
tabis illud. Ille autem
dicebat. de templo cor
poris sui. Cum ergo resur
rexisset a mortuis. re
cordati sunt discipuli
eius. quia hoc dicebat.
& crediderunt scriptu
re. & sermoni quem dixit
ihc. Cum autem esset
hierosolymis in pasch.
in die festo. multi cre
diderunt in nomine
eius. videntes signa ei
que faciebat. Ipse autem
ihc non credebat semet
ipsum eis. eo quod ipse
omnes. & quia opus ne
cesse erat a. ut quis testimo
nium perhiberet de ho
mine. Ipse enim sciebat. quid esset in homine.
Erat autem homo ex
pharisaeis nychodemus
nomine. princeps iu
deorum. Hic venit ad
ihm nocte. & dixit ei.
Rabbi. scimus quia
a deo uenisti magister.
Nemo enim potest hec
signa facere que tu fa
cis. nisi fuerit ds cum eo.
Respondit ihc. & dixit
ei. Amen amen dico ti
bi. nisi quis natus fue
rit denuo. non potest
uidere regnum di. Dicit
ad eum nychodemus.
Quomodo potest homo
nasci cum sit senex.
Nunquid potest intro
itum matris sue iterum
introire & nasci. Re
spondit ihc. Amen amen di
co tibi. nisi quis renatus
fuerit ex aqua & spu.
non potest introire in
regnum di. Quia quod
natum est ex carne caro
est. & quod natum est ex

ſpu. ſpc eſt. Non mi
rari ſquia dixi tibi.
oportet uos nasci de
nuo. Spc ubi uult ſpi
rat. & uocem eius au
dis. ſed non ſcis unde
ueniat. & quo uadat.
Sic eſt omnis qui na
tus eſt ex ſpu. Reſpo
ndit nychodemus. &
dixit ei. Quomodo poſ
ſunt hc fieri. Reſpon
dit ihc. & dixit ei. Tu
es magister israhel.
& hc ignoras. Amen
amen dico tibi. quia
quod ſcimus loquimur.
& quod uidimus teſta
mur. & teſtimonium
nrm non accipitis. Si
terrena dixi uobis &
non creditis. quomodo
ſi dixero uobis clestia
creditis. Et nemo aſ
cendit in celum. niſi q
descendit de celo filius
hominis qui est in celo.
Et ſicut moyses exal
tauit serpentem in deſer
to. ita exaltari opor
tet filium hominis. ut
omnis qui credit in ip
ſum n pereat. ſed habe
at uitam eternam.
Sic enim dilexit ds mun
dum ut filium ſuum uni
genitum daret. ut om
nis qui credit in eum n
pereat. ſed habeat uitam
eternam. Non enim
misit ds filium ſuum
in mundum ut iudicet
mundum. ſed ut ſaluc
tur mundus p ipſum.
Qui credit in eum. non
iudicatur: Qui autem
non credit iam iudica
tus est. quia non credidit
in nomine unigniti fi
lii di. Hoc est autem iu
dicium. quia lux uenit
in mundum. & dilexe
homines magis tenebras
quam lucem. Erant en
eorum mala opera. Om
nis enim qui male agit
odit lucem. & non uenit
ad lucem. ut non argu
antur opera eius. Qui
autem facit ueritatem uc

nit ad luc̄. ut manifest
tentur opa ei⁹ quia
in dō sunt facta.

POST HAEC III.
uenit IHC & discipuli eius in iudeam terram. & illic demorabatur cum eis. & baptizabat.

Erat autem & Iohannes baptizans in Enon iuxta salim. quia aquae multae erant illic. Et veniebant ad eum. & baptizabantur.

Non dum enim missus fuerat in carcerē Iohēs.

Facta ē ergo quaestio ex discipulis Iohannis cū iudaeis de purificatione. & venerunt ad Iohannē. & dixerunt ei. Rabbi. qui erat tecum trans iordanen. cui tu testimonium perhibuisti. ecce hic baptizat. & omnes veniunt ad eum. Respondit Iohannes & dixit. Non potest homo accipere quicquam. nisi fuerit ei datum de celo.

Ipsi vos mihi testimonium phibetis quod dixerim. ego non sum xp̄s. sed quia missus sum ante illum.

Qui habet sponsam. sponsus ē. Amicus autem sponsi qui stat & audit eum. gaudio gaudet propter vocē sponsi. Hoc ergo gaudium meum impletum ē. illum oportet crescere. me autem minui. Qui desursum venit supra omnes ē. Qui est de terra. de terra ē. & de terra loquit̄. Qui de celo venit. supra omnes ē. Et quod vidit & audivit hoc testat̄. & testimonium eius nemo accipit. Qui accipit eius testimonium. signavit quia ds̄ verax ē. Quem enim misit ds̄. verba dī loquitur. Non enim ad mensurā. dat ds̄ Spm̄.

Pater diligit filium. &

omnia dedit in manu
Qui credit in filiu. Caus.
habet uitam aeternā.
Qui autem incredulus
ē filio. non uidebit ui
tam. sed ira dī manet
sup eum.

Ut ergo cognouit ihc qa
audierunt pharisei qa
ihc plures discipulos fa
cit & baptizat qua Io
hannes. quāquā ihc nō
baptizabat. sed discipuli
eius.

Reliquit iudeam. & abi
it iterum in galileam.
oportebat autem eum
transire p samariam.
Uenit ergo ihc in ciuitatē
samarię quę dicitur Sy
chem. iuxta p̄dium qd
dedit iacob ioseph fi
lio suo. Erat autē ibi
fons iacob. Ihc ergo fatigā
tus ex itinere. sedebat
sic sup fontem. hora au
tem erat quasi sexta.
Uenit mulier de sama
ria. haurire aquam.
Dicit ei ihc. Da mihi
bibere. Discipuli enī
eius abierant in ciuita
tem. ut cibos emerent.
Dicit ergo ei illa mulier
samaritana. Quomo
do tu iudeus cum sis. bi
bere a me poscis quę sū
mulier samaritana.
Non enim coutuntur iu
dei samaritanis. Respo
ndit ihc. & dixit ei. Si
scires donum dī & quis
est qui dicit tibi da mi
hi bibere. tu forsitan
petisses ab eo. & dedisset
tibi aquā uiuam. Dic
ei mulier. Dne. neq. in
quo habes & puteus al
tus est. unde ergo habes aquā
uiuam. Numquid tu ma
ior es patre nro iacob.
qui dedit nobis puteū
istum. & ipse ex eo bibit
& filii eius. & pecora ei.
Respondit ihc. & dixit
ei. Omnis qui bibit ex
aqua hac. sitiet iterum.
Qui autem biberit ex a
qua quā ego dabo ei. nō
sitiet in aeternum. Sed

aquaquā ego dabo ei.
fiet in eo fons aquę salientis in uitā aeternam.
Dicit ad eum mulier:
Dñe. da mihi hanc aquā ut non sitiam. neq. ueniam huc haurire. Dicit ei ihc. Uade. uoca uirum tuum. & ueni huc. Respondit mulier: & dixit. Non habeo uirum. Dicit ei ihc. Bene dixisti quia non habeo uirum. quinq. enim uiros habuisti. & nunc quem habes non est tuus uir. hoc uere dixisti. Dicit ei mulier. Dñe. uideo quia pphēta es tu. Patres nri in monte hoc adorauerūt. & uos dicitis quia in yerosolymis est locus. ubi adorare oportet. Dicit ei ihc. Mulier. crede mihi. quia uenit hora quando neq. in monte hoc neq. in hierosolymis adorabitis patrē. Uos adoratis quod nescitis. nos adoramus quod scimus. quia salus ex iudeis est. Sed uenit hora & nunc est. quando ueri adoratores adorabunt patrem in spū & ueritate. Nam & pater tales quęrit. qui adorent eum. Spūs est deus. & eos qui adorant eum. in spū & ueritate oportet adorare. Dicit ei mulier: Scio quia messias uenit. qui dicitur xpūs. Cum ergo uenerit. ille nobis adnunciabit omnia. Dicit ei ihc. Ego sum. qui loquor tecū. Et continuo uenerunt discipuli eius. & mirabantur quia cū muliere loquebatur. Nemo tamen dixit quid quęris. aut quid loqueris cū ea. Reliquit ergo ydria sua mulier. & abiit in ciuitatē. & dicit illis hominib. Uenite & uidete hominē. qui dixit mihi omnia quęcunq. fecit. Nunquid ipse

est xp̃c. Exierunt de ci
uitate. & ueniebant ad
eum. Interea rogabant
eum discipuli dicentes:
Rabbi. manduca. Ille
autem dixit eis. Ego ci
bum habeo manduca
re. quē uos nescitis. Di
cebant ergo discipuli ad
inuicem. Nunquid ali
quis aliquis attulit ei
manducare. Dicit eis
Meus cibus est. ut fa
ciam uoluntatem eius qui
misit me. ut perficiam
opus eius. Nonne uos
dicitis quod adhuc qua
tuor menses sunt. & mes
sis uenit. Ecce dico uo
bis. Leuate oculos uros
& uidete regiones. quia
albe sunt iam ad mes
sem. Et qui metit mer
cedem accipit. & congre
gat fructum in uitam
aeternam. ut & qui se
minat simul gaudeat.
& qui metit. In hoc enim
est uerbum uerum. quia
alius est qui seminat. &
alius est qui metit. Ego
misi uos metere. quod
uos non laborastis. Alii
laborauerunt. & uos in
labores eorum introis
tis. Exierunt autem
illa multi crediderunt
in eum samaritanorum
propter uerbum mulie
ris testimonium phi
bentis. quia dixit mi
omnia quecunque feci.
Cum uenissent ergo ad
eum samaritani. roga
uerunt eum ut ibi ma
neret. & mansit ibi duos
dies. & multo plures cre
diderunt propter sermo
nem eius. & mulieri di
cebant. Quia iam non
propter tuam loquelam cre
dimus. ipsi enim audiui
mus & scimus. quia hic
est uere saluator mundi.

Post duos autem dies
exiit inde. & abiit in
galileam.

Ipse enim ihc testimo
nium phibuit. quia
propheta in sua patria

d. xxxiii.
m. xviii.

d. xxxv.
et est ii.
m. l.
l. xxi.

honorem non habet.

Cum ergo uenisset in ga
lileam. exceperunt eū
galilei. cum omnia ui
dissent quę fecerat hiero
solymis in die festo. &
ipsi uenerant in dien
festum. Uenit ḡ iterū
in chanan galileę. ubi
fecit aquam uinum.

Et erat quidam regulus.
cuius filius infirmabat
capharnaum. hic cum
audisset quia ihc aduc
nisset a iudea in galileā.
abiit ad eum. & rogabat
eum ut descenderet &
sanaret filium eius. in
cipiebat enim mori.
Dixit ergo ihc ad eum.
Nisi signa & prodigia ui
deritis. non creditis. Di
cit ad eum regulus. Dne
descende prius quā mo
riatur filius meus. Dicit
ei ihc. Uade. filius tuus
uiuit. Credidit homo
sermoni quē dixit ei
ihc. & ibat. Iam autem
eo descendente. serui oc

currerunt ei & nunciaue
runt dicentes. quia filius
eius uiuit. Interrogа
bat ergo horam abeis. in
qua melius habuerit.
Et dixerunt ei. Quia he
ri hora septima. reliquit
eum febris. Cognouit
ergo pater. quia illa ho
ra erat in qua dixit ei
ihc filius tuus uiuit. &
credidit ipse & domus
eius tota. Hoc ite
rum secundum signum
fecit ihc. cum uenisset
a iudea in galileā.

Post hec .v. erat dies festus iu
dęorum. & ascendit ihc
hierosolymā. Est autē
hierosolymis supra pba
ca piscina. quę cogno
minatur hebraice bath
saida. quinq. porticus
habens. In his iacebat
multitudo magna lan
guentium. cęcorum. cla
udorum. aridorum. ex
pectantium. aquę mo
tum. Angelus autem

dñi secundum tempus
descendebat inpiscinã.
& mouebatur aqua. Et
qui prior descendisset
inpiscinã post motionẽ
aquę. sanus fiebat aqua
cumq. detinebatur in
firmitate. Erat autem
quidam homo ibi. xxx.
& octo annos habens.
in infirmitate sua. Hunc
cum uidisset ihc iacen
tem & cognouisset quia
multum iam tempus
habet. dicit ei. Uis sa
nus fieri. Respondit ei
languidus. Dñe. hom
inem non habeo. ut cum
turbata fuerit aqua.
mittat me inpiscinam.
Dum uenio enim ego.
alius ante me descendit.
Dicit ei ihc. Surge. tol
le grabatum tuum. &
ambula. Et statim sa
nus factus ẽ homo. & su
stulit grabatum suum.
& ambulabat. Erat au
tem sabbatum in illo die.
Dicebant iuda. illi qui
sanatus fuerat. Sabbatũ
est. non licet tibi tollere
grabatum tuum.
Respondit eis. Qui me fe
cit sanum. ille mihi di
xit. tolle grabatum
tuum. & ambula. Inter
rogauerunt ergo eum.
Quis ẽ ille homo qui di
xit tibi tolle grabatum
tuum & ambula. Is autẽ
qui sanus fuerat effectus.
nesciebat quis esset. Ihc
enim declinauit a turba
constituta in loco. Postea
inuenit eum ihc in templo.
& dixit illi. Ecce sanus
factus es. iam noli peccare.
ne deterius tibi aliqd
contingat. Abiit ille ho
mo & nunciauit iudeis.
quia ihc esset. qui fecit
eum sanum. Propterea
persequebantur iudei xpm.
quia hęc faciebat in sab
bato. Ihc autem respondit
eis. Pater meus usq modo
operatur. & ego operor.
Propterea ergo magis que
rebant eum iudei interfi

xxxviii.
x
solys.

cert·quia ñ solum solue
bat sabbatum·sed & pa
trem suum dicebat dñm
aequalē se faciens dō.
Respondit ergo ihc. &
dixit eis· Amen amen
dico uobis· non potest
filius facere a se quicquā.
nisi quod uiderit patrē
facientem. Quecunq; enī
ille fecerit. hec & filius
similiter facit· Pater enī
diligit filium·& omnia
demonstrat ei que ipse
facit·& maiora his de
monstrabit ei opera. ut
uos miremini· Sicut enī
pater suscitat mortuos
& uiuificat· sic & filius
quos uult uiuificat· Neq;
enim pater iudicat quē
quam·sed iudicium om
ne dedit filio· ut omnes
honorificent filium· si
cut honorificant patrē·
Qui non honorificat fili
um· nō honorificat pa
trem qui misit illum·
Amen amen dico uobis·
quia qui uerbum meū
audit·& credit ei qui
misit me· habet uitam
eternā· Et in iudiciū
non uenit· sed transit a
morte in uitam·
Amen amen dico uobis·
quia uenit hora & nunc
est·quando mortui au
dient uocē filii dī·& q̄
audierint uiuent· Sicē
enim pater habet uitā
in semetipso· sic dedit &
filio uitam habere in se
metipso· Et potestatem
dedit ei & iudicium fa
cere· quia filius homi
nis est· Nolite mirari hoc·
quia uenit hora in qua
omnes qui in monumētis
sunt· audient uocē eius
& procedent· Qui bona
fecerunt in resurrectionē
uitae· Qui uero mala
egerunt in resurrectionē
iudicii· Non possum
ego a me ipso facere q̄c
quam· sicut audio iudi
co·& iudicium meum
iustum est·
Via non quero uoluntā

tam meam. sed uoluntatem eius qui misit me.

Si ego testimonium phibeo de me. testimonium meum non est uerum.

Alius est qui testimonium phibet de me. & scio quia uerum est testimonium quod phibet de me. Uos misistis ad iohannem. & testimonium phibuit ueritati. Ego autem non ab homine testimonium accipio. sed hec dico ut uos salui sitis. Ille erat lucerna ardens & lucens. uos autem uoluistis exultare ad horam in luce eius. Ego autem testimonium habeo maius iohanne. Opera enim que dedit mihi pater ut perficiam ea. ipsa opera que ego facio. testimonium phibent de me. quia pater me misit. Et qui misit me pater. ipse testimonium phibuit de me.

Nec uocem eius umquam

audistis. neq; speciem eius uidistis.

Et uerbum eius non habetis in uobis manens. quia quem misit ille. huic uos non creditis. Scrutamini scripturas. quia uos putatis in ipsis uitam eternam habere. Et ille sunt que testimonium phibent de me. Et non uultis uenire ad me. ut uitam habeatis. Claritatem ab hominibus non accipio. sed cognoui uos. quia dilectionem dei non habetis in uobis. Ego ueni in nomine patris mei. & non accipitis me. Si alius uenerit in nomine suo. illum accipietis. Quomodo uos potestis credere qui gloriam ab inuicem accipitis. & gloriam que a solo deo est non queritis. Nolite putare quia ego accusaturus sim uos apud patrem. Est qui accusat uos. moyses in quo uos speratis. Si enim crederetis

moysi. credereas forsitan
& mihi. Oc mc enim ille
scripsit. Si enim illius
literis non creditis. quo
modo meis verbis credet

.VI. Jus.

.6. POST HAEC ABI
it ihc trans mare
galilee quod est tyber
riadis. & sequebatur eū
multitudo magna. qa
videbant signa quę faci
ebat super his. qui infirma
bantur.

Subiit ergo in montem
ihc. & ibi sedebat cum
discipulis suis.

Erat autem proximum
pascha. dies festus iudeo
rum. Cum sublevasset ōs oculos
ihc & vidisset quia mul
titudo maxima venit
ad eum. dicit ad philip
pum. Unde emamus
panes ut manducent
hi. Hoc autem dicebat
temptans eum. ipse enim
sciebat qd ēt faciurus.
Respondit ei philippus.
Ducentorum denariorum

panes non sufficiunt
eis. ut unusquisq. modi
cum quid accipiat. Di
cit ei unus ex discipulis
eius. Andreas frater Sy
monis petri. Est puer
unus hic qui habet qnq.
panes hordeaceos & du
os pisces. sed hęc qd sunt
inter tantos. Dixit ergo ihc.
Facite homines discum
bere. Erat autē fenum
multum in loco. Discu
buerunt ergo viri. numc
ro quasi quinq. milia.
Accepit ergo ihc panes. &
cum gratias egisset. dis
tribuit discumbentib,.
Similiter & ex piscibus.
quantum volebant. Ut
autem impleti sunt. di
xit discipulis suis. Col
ligite quę superaverunt
fragmenta. ne pereant.
Collegerunt ergo. & imple
verunt duodecim cophi
nos fragmentorum ex qnq.
panib, hordeaceis. quę
superfuerunt his qui man
ducaverant.

q.l. x solys

Ui ḡ hominꝭ cum uidiſ
ſent quod ſtecrat ſignū
dicebant. Quia hic eſt
uere. ꝓpheta. qui uen
turus ē in mundum.
Ihc ḡ cum cognouiſſet.
quia uenturi eſſent ut
raperent eum. & facerent
eum regem.

q.l.u. x solys

Fugit iterum in montē
ipſe ſolus. Ut autem ſe
ro factum ē. deſcenderūt
diſcipuli eius ad mare.
Et cum aſcendiſſent na
uim. uenerunt trans
re in capharnaum. Et
tenebre iam facte erant.
& non uenerat ad eos ihc.
Mare autem uento ma
gno flante. exurgebat.
Cum remigaſſent ergo.
quaſi ſtadia uiginti qnq
aut triginta. uident
ihm ambulantē ſup ma
re. & proximum naui fie
ri. & timuerunt. Ille au
tem dicit eis. Ego ſum.
nolite timere. Uoluerūt
ergo accipere eum in na
uim. & ſtatim fuit naui
ad terram quam ibant.
Altera die turba que ſta
bat trans mare. uidit
quia naricula alia nō
erat ibi niſi una. & quia non introiſ
ſet cum diſcipulis ſuis
ihc in naucm. ſed ſoli
diſcipuli eius abiſſent.
Alie uero ſupuenerunt
naues a tyberiade. iux
ta locum ubi manducauerant panē. gratias
agentis dño. Cum ergo
uidiſſet turba. quia ihc
non eſſet ibi neq; diſci
puli eius aſcenderunt
in nauiculas. & uenerūt
capharnaum querentes
ihm. Et cum inueniſſent
eum trans mare. dixerūt
ei. Rabbi. quando huc
ueniſti. Reſpondit eis
ihc. & dixit. Amen amē
dico uobis. quereris me
non quia uidiſtis ſigna.
ſed quia manducaſtis ex
panibus. & ſaturati eſtis.
Operamini non cibum
qui perit. ſed qui p ma

nā mittam ānāmnā. quē filius hominis dabit uobis. Hunc enim pater signauit ds. Dixerunt ergo ad eum. Quid faciemus ut operemur opera di. Respondit ihc. & dixit eis. Hoc ē opus di. ut credatis in eum quem misit ille.

q. lxv. m. lxv. Dixerunt ergo ei. Quod ergo tu facis signum. ut uideamus & credamus tibi. quid operaris.

q. lxvi. solus Patres nri manna manducauerunt in deserto. sicut scriptum ē. Panem de celo. dedit eis manducare. Dixit ergo eis ihc. Amen amen dico uobis. non moyses dedit uobis panē de celo. sed pater meus dat uobis panē de celo uerum. Panis enim di ē qui descendit de celo. & dat uitam mundo. Dixerunt ergo ad eum. Dne. semp da nobis panem hunc.

Dixit autem eis ihc. Ego sum panis uitę. qui uenit ad me non esuriet. Et qui credit in me. nō sitiet umquā. Sed dixi uobis. quia & uidistis me. & non creditis.

q. lxvi. Omne quod dat mihi pater ad me ueniet. & eum qui uenit ad me non eiciam foras.

q. lxvii. Quia descendi de celo non ut faciā uoluntatem meā. sed uoluntatem eius qui misit me.

q. lxviii. solus Hec ē autē uoluntas eius qui misit me patris. ut omne quod dedit mihi non perdam ex eo. sed resuscitē illud in nouissimo die. Hec ē enim uoluntas patris mei qui misit me. ut omnis qui uidet filiū & credit in eum. habeat uitam eternā. Et resuscitabo ego eum in nouissimo die.

Murmurabant ergo iudei de illo. quia dixisset.

q. lxviii. q. lxix.

ego sum panis qui de cœ
lo descendit & dicebaN.
Nonne hic ē ihc filius
ioseph. cuius nos nou
mus patrem & matrē.
Quomodo g̃ dicit hic
quia de cœlo descendi.
Respondit g̃ ihc. & dix
it. Nolite murmurare
in inuicem. Nemo potē
uenit ad me. nisi patē
qui misit me traxerit
eum. & ego resuscitabo
eum in nouissimo die.
Est scriptum in ꝓphe
tis. & erunt omnes do
cibiles dī. Omnis qui
audiuit a patre & di
dicit. uenit ad me.
Non quia patē uidit
quisquā. nisi is qui ē
ad̄. hic uidit patrē.
Amen amen dico uobis.
qui credit in me. habet
uitam aeternam.
Ego sum panis uite.
Patres uri manducauerūt
in deserto manna. &
mortui sunt. Hic ē pa
nis de cœlo descendens.
ut siquis ex ipso manducauerit. non moriatur.
Ego sum panis uiuus.
qui de cœlo descendit.
Siquis manducauerit
ex hoc pane. uiuet in
aeternum. Et panis
quē ego dabo caro mea
est pro mundi uita.
Litigabant g̃ iudei ad in
uicem dicentes. Quom̄
hic potest nobis carnē
suam dare ad manducandum. Dixit g̃ eis
ihc. Amen amen dico
uobis. nisi manducaueritis carnē filii hominis.
& biberitis eius sanguinem. nō habebitis uitam
in uobis. Qui manducat
meā carnē & bibit meū
sanguinē. habet uitā
aeternā. & ego resusci
tabo eum in nouissimo
die.
Caro enim mea uere ē
cibus. & Sanguis meus
uere est potus.
Qui manducat meā car
nē & bibit meū sangui

ilxi
x solys

ilxi
ccxviii

ilxii.
x solys

ilxiii.
ccclxxxiii.
lxxxv.
lxxxvi.
ilxiii
x solys

ilxvi
x solys

ilxvii.
ccclxxxiii.
lxxxv.
lxxxvi.
ilxvii
x solys

nē. inme manet. &c
go inillo. Sicut misit
me uiuens pat̄r: & ego
uiuo ꝓpt̄r patrem.
Et qui manducat me.
& ipse uiuet ꝓpt̄r me.
hic ē panis qui descẽdit
scendit. non sicut man
ducauerunt patres uri
manna. & mortui sunt.
Qui manducat hunc pa
nem. uiuet in aeternū.
Hec dixit in Synago
ga. docens in capharnaum.
Multi ḡ audi
entes ex discipulis eius.
dixerunt. Durus ē hic
sermo. quis potest eum
audire. Sciens autem
in̄c apud semetipsum.
quia murmurarent de
hoc discipuli eius. dix
it eis. Hoc uos scandalizat.
Si ergo uideritis filium
hominis ascendentem
ubi erat prius.
Spūs ē qui uiuificat. caro
non pdest quicquam.
Verba quae ego locutus
sum uobis. spūs & uita
sunt. Sed sunt quidam
ex uobis. qui non credunt.
Sciebat enim ab initio
in̄c. qui essent non cre
dentes: & quis esset tra
diturus eum.
Et dicebat. Propterea di
xi uobis. quia nemo
potest uenire ad me.
nisi fuerit datum
a patre meo. Ex hoc
multi discipulorum eius
abierunt retro. & iam
non cum illo ambula
bant. Dixit ergo in̄c ad
xii. Numqd & uos uul
tis abire.
Respondit ei Symon
petrus. Dñe. ad quem
ibimus. Verba uitę aet̄
nę habes. & nos credidi
mus & cognouimus. qa
tu es xp̄s filius dei.
Respondit eis in̄c. Non
ne ego uos. xii. elegi.
& ex uobis unus dia
bolus est. Dicebat aut
iudam symonis Scario
then. hic enim erat tra
diturus eum.

d Lectio. In illo tempore locutus est ihc̄ discipulis suis parabolam istam. Simile est regnum celorum homini patri familias qui exiit primo mane conducere operarios in uineam suam. Conuentione autem facta cum operariis ex denario diurno misit eos in uineam suam. Et egressus circa horam tertiam uidit alios stantes in foro otiosos. Et dixit illis. Ite et uos in uineam meam. et quod fuerit iustum dabo uobis. Illi autem abierunt. Iterum autem exiit circa horam sextam et nonam et fecit similiter. Circa undecimam uero exiit et inuenit alios stantes et dicit illis. Quid hic statis tota die otiosi. Dicunt ei. Quia nemo nos conduxit. Dicit illis. Ite et uos in uineam meam. Cum sero autem factum esset dicit dominus uineę procuratori suo. Voca operarios et redde illis mercedem incipiens a nouissimis usque ad primos. Cum uenissent ergo qui circa undecimam horam uenerant acceperunt singulos denarios. Uenientes autem et primi arbitrati sunt quod plus essent accepturi. Et acceperunt et ipsi singulos denarios. Et accipientes murmurabant aduersus patrem familias dicentes. Quia hi nouissimi una hora fecerunt et pares illos nobis fecisti qui portauimus pondus diei et estus. At ille respondens uni eorum dixit. Amice non facio tibi iniuriam. Nonne ex denario conuenisti mecum. Tolle quod tuum est et uade. Uolo autem et huic nouissimo dare sicut et tibi. Aut non licet mihi quod uolo facere. An oculus tuus nequam est quia ego bonus sum. Sic erunt nouissimi primi et primi nouissimi. Multi enim sunt uocati pauci uero electi.

d Lectio. In illo tempore dixit ihc̄ discipulis suis. Amen dico uobis quia uos qui secuti estis me. in regeneratione cum sederit filius hominis in sede maiestatis suę. sedebitis et uos super sedes duodecim iudicantes duodecim tribus israel. Et omnis qui reliquerit domum uel fratres aut sorores aut patrem aut matrem aut uxorem aut filios aut agros propter nomen meum centuplum accipiet et uitam eternam possidebit. Multi autem erunt primi nouissimi et nouissimi primi.

d Lectio. In illo tempore dixit ihc̄ discipulis suis. Simile est regnum celorum homini patri familias qui exiit primo mane conducere operarios in uineam suam. Conuentione autem facta cum operariis ex denario diurno misit eos in uineam suam. Et egressus circa horam tertiam uidit alios stantes in foro otiosos. Et dixit illis. Ite et uos in uineam meam. et quod fuerit iustum dabo uobis. Illi autem abierunt. Iterum autem exiit circa horam sextam et nonam et fecit similiter. Circa undecimam uero exiit et inuenit alios stantes et dicit illis. Quid hic statis tota die otiosi. Dicunt ei. Quia nemo nos conduxit. Dicit illis. Ite et uos in uineam meam. Cum sero autem factum esset dicit dominus uineę procuratori suo. Voca operarios et redde illis mercedem incipiens a nouissimis usque ad primos. Cum uenissent ergo qui circa undecimam horam uenerant acceperunt singulos denarios. Uenientes autem et primi arbitrati sunt quod plus essent accepturi. Et acceperunt et ipsi singulos denarios. Et accipientes murmurabant aduersus patrem familias dicentes. Quia hi nouissimi una hora fecerunt et pares illos nobis fecisti qui portauimus pondus diei et estus. At ille respondens uni eorum dixit. Amice non facio tibi iniuriam. Nonne ex denario conuenisti mecum. Tolle quod tuum est et uade. Uolo autem et huic nouissimo dare sicut et tibi. Aut non licet mihi quod uolo facere. An oculus tuus nequam est quia ego bonus sum. Sic erunt nouissimi primi et primi nouissimi. Multi enim sunt uocati pauci uero electi.

d Lectio. In illo tempore locutus est ihc̄ discipulis suis parabolam istam. Simile est regnum celorum homini patri familias qui exiit primo mane conducere operarios in uineam suam. Conuentione autem facta cum operariis ex denario diurno misit eos in uineam suam. Et egressus circa horam tertiam uidit alios stantes in foro otiosos. Et dixit illis. Ite et uos in uineam meam. et quod fuerit iustum dabo uobis. Illi autem abierunt. Iterum autem exiit circa horam sextam et nonam et fecit similiter. Circa undecimam uero exiit et inuenit alios stantes et dicit illis. Quid hic statis tota die otiosi. Dicunt ei. Quia nemo nos conduxit. Dicit illis. Ite et uos in uineam meam. Cum sero autem factum esset dicit dominus uineę procuratori suo. Voca operarios et redde illis mercedem incipiens a nouissimis usque ad primos. Cum uenissent ergo qui circa undecimam horam uenerant acceperunt singulos denarios. Uenientes autem et primi arbitrati sunt quod plus essent accepturi. Et acceperunt et ipsi singulos denarios. Et accipientes murmurabant aduersus patrem familias dicentes. Quia hi nouissimi una hora fecerunt et pares illos nobis fecisti qui portauimus pondus diei et estus. At ille respondens uni eorum dixit. Amice non facio tibi iniuriam. Nonne ex denario conuenisti mecum. Tolle quod tuum est et uade. Uolo autem et huic nouissimo dare sicut et tibi. Aut non licet mihi quod uolo facere. An oculus tuus nequam est quia ego bonus sum. Sic erunt nouissimi primi et primi nouissimi. Multi enim sunt uocati pauci uero electi.

VII. A

POST HEC AMBV
labat ihc ingali
leam. non enim uo
lebat in iudea ambula
re. quia quærebant eum
iudei interficere. Erat
autem in proximo dies
festus iudeorum. scenо
pheqia. Dixerunt aut
ad eum fres eius. Transi
hinc & uade in iudeam.
ut & discipuli tui uide
ant opera tua que facis.
Nemo quippe in occul
to quid facit. & quærit
ipse in palam esse. Si
hec facis. manifesta te
ipsum mundo. Neq; enim
fratres eius credebant in eum.
Dicat ergo eis ihc. Tempus
meum nondum adue
nit. tempus autem ues
trum semp est paratum. Non
potest mundus odisse
uos. me autem odit. quia
ego testimonium phi
beo de illo. quia opera
eius mala sunt. Uos as
cendite ad diem festum hunc.
ego non dum ascendo
ad diem festum istum.
quia meum tempus nō
dum impletum est. Hec
cum dixisset. ipse man
sit in galilea. Ut autē
ascenderunt fres eius. tunc
& ipse ascendit ad diē
festum nō manifeste. sed
quasi in occulto. Iudei
ergo quærebant eum in
die festo. & dicebant.
Ubi est ille. & murmur
multus de eo erat in
turba. Quidam enim
dicebant quia bonus est.
Alii autem dicebant. Non.
sed seducit turbas. Ne
mo tamen palam loque
batur de illo. propter me
tum iudeorum. Iam autē
die festo mediante. ascen
dit ihc in templū & do
cebat. Et mirabantur
iudei dicentes. Quomo
do hic litteras scit cū nō
didicerit. Respondit
eis ihc. & dixit. Mea doc
trina non est mea. sed eius
qui misit me. Si quis uo

qrit uolumtatē eius facere. cognoscet de doctri
na utrum ex dō sit. an
ego a me ipso loquar:
Qui autem quǽrit glo
riam eius qui misit illū.
hic uerax ē. & iniusti
cia in illo non ē. Non
ne moyses dedit uobis
legem. & nemo ex uo
bis facit legem. Quid me
queritis interficere. Res
pondit turba. & dixit.
Demonium habes. quis
te quǽrit interficere. Re
spondit ihc. & dixit eis.
Unum opus feci. & om
nes miramini. Propter
moyses dedit uobis cir
cumcisionē. non quia
ex moyse ē. sed ex patri
bus. & in sabbato circū
cidit is hominē. Si cir
cumcisionē accipit ho
mo in sabbato ut nō sol
uatur lex moysi. mihi
indignamini quia to
tum hominē sanum fe
ci in sabbato. Nolite iu
dicare secundū faciem.
sed iustum iudiciū iu
dicate. Dicebant ergo
quidam ex ierosolymis.
Nonne hic ē quē quae
rebant interficere. Ecce
palam loquitur. & ni
hil ei dicunt. Nunquid
uere cognouerunt p̄n
cipes. quia hic ē xp̄s.
Sed hunc scimus unde
sit. xp̄s autē cum uene
rit. nemo scit unde sit.
Clamabat ergo docens
in templo ihc. & dicens.
Et me scitis. & unde sim
scitis. & a me ipso non
ueni. sed ē uerus qui mi
sit me. quē uos nescitis.
Ego scio eum. quia ab ip
so sum. & ipse me misit.
Querebant ergo eum appre
hendere. & nemo misit
in illum manus. quia
nondum uenerat hora
eius.
De turba autem multi
crediderunt in eum. &
dicebant. Xp̄s cum ue
nerit. nunquid plura
signa faciet. quam quę

i Lxxvi.
I iii
m exiii.
L exviii.

i Lxxvii.
I
m ccxx
m exxviii.
Lxc lxv.

i Lxxviii
* 5 e l y s.

hic facit. ℣ Iudicium
pharisei turbam mur-
murantē. de illo hæc.
¶ Lxxvii
d lxx
Melxxxi.
Lelxxxv.
ET miserunt principes &
pharisei ministros. ut
apphenderent eum.
¶ lxxxi
x
Solys.
DIXIT ergo IHC. ℣ Adhuc mo
dicum tempus uobiscū
sum. & uado ad eum
qui misit me.
¶ lxxxi.
xi
Solys
QUERETIS me & non in
uenietis. & ubi sum ego
uos non potestis uenire.
DIXerunt ergo iudei ad
semetipsos. Quo hic itu
rus est. quia non inuenie
mus eum. ℣ Numquid
in dispersionem gentiū
iturus est & docturus gen
tes. Quis est hic sermo
quē dixit. quæretis me
& non inuenietis. & u
bi sum ego. uos nō pote
stis uenire. ℣ In nouissi
mo autē die magno fes
tiuitatis. stabat IHC &
clamabat dicens. Si qs
sitit. veniat ad me & bi
bat. Qui credit in me
sicut dicit scriptura.

flumina de uentre eius
fluent aquæ uiuæ. Hoc
autem dixit de Spu quē
accepturi erant in eum.
Nondum enī erat Spc
datus. quia nondum IHC
fuerat glorificatus.
¶ lxxxii.
VII
de xxx.
EXilla ergo turba cum au
dissent hos sermones. di
cebant. Hic est uere pphe
ta. alii autem dicebant.
hic est xpc.
QUidam autē dicebant.
Numquid a galilea xpc
uenit. Nonne scriptura
dicit. quia ex semine da
uid. & de bethleem castel
lo ubi erat dauid uenit
xpc. ℣
¶ lxxxiii.
VII
de xx.
DIssensio itaq. facta est in
turba. propter eum.
¶ lxxxiii.
x
Solys.
QUidam autē ex ipsis volē
bant apprehendere eum.
sed nemo misit supillū
manus.
¶ lxxxv.
de ccc xxx
mille xxxviij
Lcc xlvi.
¶ lxxxvi.
x
Solys.
CEcerunt ergo ministri ad
pontifices & phariseos.
& dixerunt eis illi. Qua
re non adduxistis eum. ℣
Responderunt ministri.

Nunquã sic locutus ẽ ho
mo. sicut hic homo. Re
spondẽrunt ei pharisei. Nunquid & uos se
ducti estis. Nunquid ali
quis ex principib, credi
dit in eum aut ex phari
seis. Sed turba hec que
non nouit legẽ. maledic
ti sunt. Dicit nychode
mus ad eos ille qui uenit
ad eum nocte. qui erat
unus ex ipsis. Numquid
lex nra iudicat hominẽ.
nisi audierit ab ipso pri
us. & cognouerit quid fa
ciat. Respondẽrunt. &
dixerunt ei. Numquid
& tu galileus es. Scruta
re & uide. quia. pphta
a galilea non surgit. Et
reuersi sunt unusquisq.
in domum suam. Jhc au
tem perexit in montem
oliueti. & diluculo iterũ
uenit in templum. Et
omnis populus uenit
ad eum. & sedens docẽ
bat eos. Adducunt autẽ
scribe & pharisei mulierẽ
in adulterio deprehensã
deprehensam. & statue
runt eam in medio. & di
xerunt ei. Magister: hec
mulier modo deprehensa
ẽ in adulterio. In lege
autem moyses manda
uit nobis huiusmodi la
pidari. tu ergo qd dicis.
hec autẽ dicebãt tenta
ntes eum. ut possent
accusare eum. Jhc autẽ
inclinans se deorsum.
digito scribebat in terra.
Cum autem perseuerarent
interrogantes eum. erexit
se. & dixit eis. Qui si
ne peccato ẽ uestrũ. pri
mus in illã lapidẽ mit
tat. Et iterum se inclinans. scribebat in terra.
Audientes autem. unus
post unum exibant.
incipiens a seniorib. Et remansit Jhc solus.
& mulier in medio stans.
Erigens autem se Jhc. di
xit ei. Mulier: ubi sunt
qui te accusabant. Nemo
te condempnauit. Que

dixit. Nemo dñc. Dixit
autem ihc. Nec ego te con
demnabo. Uade. & am
pliusiam noli peccare.
Iterum ꝙ locutus ē eis ihc
dicens. Ego sum lux
mundi. Qui sequitur me
non ambulabit in tene
bris. sed habebit lucem
uitae. Dixerunt ꝙ ph.
risei. Tu de te ipso tes
monium phibes. tes
monium tuum non ē
uerum. Respondit ihc.
& dixit eis. Et si ego tes
timonium phibeo de me
ipso. uerum ē testimoni
um meū. quia scio un
de uenī. & quo uado.
Uos autem nescitis unde
uenio. aut quo uado. Vos
secundum carnē iudica
tis. ego non iudico quē
quam. Et si iudico ego.
iudicium meum uerum ē.
quia solus non sum. sed
ego & qui me misit pat̄.
Et in lege uā scriptum
ē. quia duorū hominū
testimonium uerum ē.

Ego sum qui testimoniū
phibeo de me ipso. & te
stimonium phibet de
me qui misit me pater.
Dicebant ergo ei. Ubi ē
pater tuus.

Respondit ihc. Neq. me
scitis. neq. patrē meum.
Sine scietis. forsitan &
patrem meum scietis.
Hec uerba locutus ē ihc
in gazophilacio. docens
in templo. Et nemo ap
prehendit eum. quia
nondum uenerat hora
eius.

VIII.

Dixit ergo
iterum eis ihc.
Ego uado & quaretis me.
& in peccato uro moric
mini. Quo ego uado. uos
non potestis uenire. Di
cebant ergo iudei. Numq̄
interficiet semetipsum qꝝ
dicit quo ego uado uos
non potestis uenire. Et
dicebat eis. Uos de deor
sum estis. ego de supnis
sum. Vos de de mundo
hoc estis. ego non sum de

q lxxxvii. T. iii. m. c xii. L. xviii.

q lxxxviii. T. i. cc. xx. m. c xxviii. L. xxxiii. c. xlvi.

q lxxxviii. T. ii. Sol. v.

hoc mundo. Dixi q̄ uobis. quia moriemini in peccatis uris. Si enim non credideritis quia ego sum. moriemini in peccato uro. Dicebant ergo ei. Tu quis es. Dixit eis ihc. Principium. q & loquor uobis. Multa habeo de uobis loq & iudicare. sed qui misit me uerax est. & ego quę audiui abeo. hęc loquor in mundo. Et non cognouerunt. quia patrem eis dicebat dm. Dixit q̄ eis ihc. Cum exaltaueritis filium hominis. tunc cognoscetis quia ego sum. & ame ipso facio nihil. sed sicut docuit me pat hęc loquor. Et qui misit me mecum ē. & non reliquit me solum. quia ego quę placita sum ei. facio semp. Hę illo loquente. multi crediderunt in eum. Dicebat q̄ ihc ad eos. qui credidерunt ei iudeos. Si uos manseritis in sermone meo. uere discipuli mei eritis. & cognoscetis ueritatē. & ueritas liberabit uos. Responderunt ei. Semen abrahę sumus. & nemini seruiuimus unquam. quomodo tu dicis liberi eritis. Respondit eis ihc. Amen amen dico uobis. quia omnis qui facit peccatum. seruus est peccati. Seruus autem non manet in domo in ętternum. filius manet in ętternū. Si ergo filius uos liberauerit. uere liberi eritis. Scio quia filii abrahę estis. sed quęritis me interficere. quia sermo meus non capit in uobis. Ego quod uidi apud patrem loquor. & uos quę uidistis apud patrem uestrum facitis. Responderunt. & dixerunt ei. Pater nr. abraham est. Dicit eis ihc. Si filii abrahę estis.

opera abrahę facitę.
Nunc autē quęritis me
interficere hominē qui
veritatē uobis locutus
sum. quā audiui a dō.
Hoc abraham non fecit.
Uos facitis opera patris
uī. Dixerunt itaq. ei.
Nos ex fornicatione nō
sumus nati. unum pa
trem habemus dm. Dix
it ergo eis ihc. Si dūs pat
ēr esset. diligeretis utiq
me. Ego enim ex dō p
cessi & uenī. Nec enim
a me ipso uenī. sed ille
me misit. Quare loque
lam meam nō cognoscī
tis. Quia nō potestis au
dire sermonē meū. Uos
ex patre diabolo estis.
& desideria patris uī
uultis facere. Ille homi
cida erat ab initio. & in
veritate non stetit. qa
veritas in eo non ē. Cū
loquitur mendacium.
ex propriis loquitur. qa
mendax ē. & pater eius.
Ego autē quia veritā
tem dico. nō creditis mi
hi. Quis ex uobis argu
et me de peccato. Si ue
ritatem dico. quare uos
non creditis mihi. Qui ē
ex dō uerba dī audit.
propterea uos nō auditis.
quia ex dō non estis. Re
spondentes igitur iu
dei. & dixerunt ei. Non
ne benedicimus nos. qa
samaritanus es tu. & dae
monium habes. Respon
dit ihc. Ego demonium
non habeo. sed honorifi
co patrē meū. & uos in
honoratis me. Ego au
tem non quero gloriam
meam. ē qui querat &
iudicet. Amen amen dī
co uobis. si quis sermonē
meum seruauerit. mor
tem nō uidebit in ęternū.
Dixerunt ergo iudei. Nunc
cognouimus. quia dae
monium habes. Abra
ham mortuus ē & pphe
tę. & tu dicis. si quis serv
monē meum seruauerit.
non gustabit mortē in

acatnum. ℣Nunquid tu
maior ℣ patre nr̄o abra
ham qui mortuus ē. & p
phetæ mortui sunt. quē
te ipsum facis. ℟Respon
dit ihc. Si ego glorifico
me ipsum. gloria mea
nichil est. Est pater mꝰ
qui glorificat me. quē
uos dicitis quia dꝰ nr̄ ē.
& non cognouistis eum.
Ego autem noui eum.
& si dixero quia nō sciō
eum. ero similis uobis
mendax. Sed scio eum.
& sermonē eius seruo.
℣Abraham pater ur̄ exul
tauit ut uideret diem
meam. & uidit. & gauī
sus ē. Dixerunt ergo iudæi
ad eum. Quinquaginta
annos nondum habes.
& abraham uidisti. ℟Dix
it ihc. ℣Amen amen dico
uobis. antequā abrahā
fieret ego sum. Tulerunt
ergo lapides. ut iacerent
in eum. Ihc autem ab
scondit se. & exiuit de
templo. Et prꝫtransiens.

uidit hominē cęcum a
natiuitate. Et interro
gauerunt eum discipu
li sui. Rabbi. quis peccā
uit. hic aut parentes ei⁹
ut cęcus nasceretur. ℟Re
spondit ihc. Neq; hic
peccauit neq; parentes
eius. sed ut manifestē
tur opera dī in illo. Me
oportet operari opera eius
qui misit me. donec di
es ē. Uenit nox. quando
nemo potest operari.
Quamdiu in mundo sū.
lux sum mundi. Hæc
cum dixisset. expuit in
terram. & fecit lutum
ex puto. & linuit lutū
sup oculos eius. & dixit
ei. Uade lauā in nata
toria siloe. quod inter
pretatur missus. ℣Abiit
ergo & lauit. & uenit u
idens. Itaq; uicini & qui
uidebant eum prius quia
mendicus erat. dicebant.
Nonne hic ē qui sedebat
& mendicabat. Alii di
cebant quia hic ē. Alii

9

autem·neq̃quã·sed si
milis caus ē. Ille uero
dicebat· quia ego sum·
Dicebant ergo ei·Quomo
do aperti sunt tibi ocu
li· Respondit·Ille ho
mo qui dicitur ihc·lu
tum fecit & unxit ocu
los meos·& dixit mihi·
Uade ad natatoriam
syloe·& laua·Et abii·
& laui·& uidi·Dixerũ
ei·Ubi ē ille· Ait·nes
cio· Adducunt eum ad
phariseos·qui cęcus fue
rat·Erat autem sabba
tum quando lutum fecit
ihc·& aperuit oculos ei·
Iterum ergo interrogabaṫ
eum phariseis·quomodo
uidisset·Ille autem dix
it ei·Lutum posuit m
supoculos·& laui·& ui
deo·Dicebant ergo ex pha
riseis quidam·Non ē hic
homo a deo·qui sabbatũ
non custodit· Alii dice
bant·Quomodo potest
homo peccator hęc sig
na facere· Et scisma erat

inter eos·Dicunt ergo cęco ite
rum·Tu quid dicis de eo
qui aperuit oculos tuos·
Ille autem dixit·quia
pphęta ē·Non credide
runt ergo iudei de illo qa
cecus fuisset & uidisset·
donec uocauerunt patrem
eius qui uiderat·& in
terrogauerunt eos dicen
tes·hic est filius ur: quẽ
uos dicitis quia cęcus na
tus ē· quomodo ergo nunc
uidet· Responderunt
ei parentes eius·& dixe
runt·Scimus quia hic
ē filius nr· & quia cęcus
natus ē· quomodo autẽ
nunc uidet nescimus·
Aut quis eius aperuit
oculos nos nescimus·Ip
sum interrogate·aetatẽ
habet ipse de se loquat·
Hęc dixerunt parentes
eius· quia timebant iu
deos·Iam enim conspi
rauerant iudei·ut si quis
eum confiteretur xpm·
extra synagogam fieret·
Propter a parentes eius

dixerunt. quia accatt̄
habet ipsum interroga
te. Vocauerunt q̄ rur
sum hominē qui fuerat
cęcus. & dixerunt ei. Da
gloriam dō. nos scimꝰ
quia hic homo peccator
est. Dixit q̄ ille. Si pec
cator sit nescio. unū scio
quia cęcus cum essem mo
do uideo. Dixerunt q̄
illi. Quid fecit tibi. quo
modo aperuit tibi ocu
los. Respondit eis. Dixi
uobis. iam & audistis.
Quid iterum uultis au
dire. Numq̄ & uos uul
tis discipuli eius fieri.
Maledixerunt ei. & dix
erunt. Tu discipulus illi
us sis. nos autē moysi
discipuli sumus. Nos sci
mus moysi locutus est dꝰ.
hunc autē nescimus un
de sit. Respondit ille
homo. & dixit eis. In
hoc enim mirabile est. quia
uos nescitis unde sit. &
aperuit meos oculos.
Scimus autē quia pec
catores dꝰ non audit.
sed si quis dī cultor est.
& uoluntatē eius facit.
hunc exaudit. A seculo
non est auditum. quia
aperuit quis oculos cę
ci nati. Nisi esset hic
a dō. non potuisset face
re quicquam. Respon
derunt. & dixerunt ei.
In peccatis natus es totꝰ.
& tu doces nos. Et eiece
runt eum foras. Audi
uit ihc quia eiecerunt
eum foras. & cum inue
nisset eum. dixit ei. Tu
credis in filium dī. Re
spondit ille & dixit.
Quis est dne. ut credam
in eum. Et dixit ei ihc.
Et uidisti eum. & qui lo
quitur tecum ipse est.
At ille ait. Credo dne.
Et procidens. adorauit eū.
Dixit ei ihc. In iudicium
ego in hunc mundum
uenio. ut qui non uident ui
deant. & qui uident cę
ci fiant. Et audierunt
ex phariseis qui cum ipso

crant. & dixerunt ei. Nunquid & uos cæci sumus?
Dixit eis ihc. Si cæci essetis non haberetis peccatum. Nunc uero dicitis quia uidemus. peccatum uestrum manet.

VIIII

AMEN AMEN 10
dico uobis. qui non intrat per ostium in ouile ouium. sed ascendit aliunde. ille fur est & latro. Qui autem intrat per ostium. pastor est ouium. Huic ostiarius aperit. & oues uocem eius audiunt. & proprias oues uocat nominatim. & educit eas. Et cum proprias oues emiserit. ante eas uadit. & oues illum sequuntur. quia sciunt uocem eius. Alienum autem non sequuntur sed fugiunt ab eo. quia non nouerunt uocem alienorum. Hoc proverbium dixit eis ihc. Illi autem non cognouerunt. quid loquebatur eis. Dixit ergo

eis iterum ihc. Amen amen dico uobis. quia ego sum ostium ouium. Omnes quotquot uenerunt fures sunt & latrones. sed non audierunt eos oues. Ego sum ostium. per me si quis introierit saluabitur. & ingredietur & egredietur. & pascua inueniet. Fur non uenit nisi ut furetur. & mactet. & perdat. Ego ueni ut uitam habeant. & habundantius habeant. Ego sum pastor bonus. Bonus pastor animam suam dat pro ouibus suis. Mercenarius & qui non est pastor. cuius non sunt oues. proprias. uidet lupum uenientem. & dimittit oues & fugit. & lupus rapit. & dispergit oues. Mercenarius autem fugit quia mercenarius est. & non pertinet ad eum de ouibus. Ego sum pastor bonus. & cognosco meas. & cognoscunt me

meat.

Sicut nouit me pat̄r: & ego agnosco patrem.

Et animam meam pono pro ouibus mas.

Et alias oues habeo que non sunt ex hoc ouili. & illas oportet me adducere. & uocem meam audient. Et fiet unum ouile. & unus pastor. Propterea me pat̄r diligit. quia ego pono animam meam. ut iterum sumam eam. Nemo tollit eam a me. sed ego pono eam a me ipso. Potestatem habeo ponendi eam. & potestatem habeo iterū sumendi eam. Hoc mandatum accepi a patre meo.

Dissensio iterum facta est inter iudeos: propter sermones hos. Dicebant autem multi ex ipsis. Demonium habet & insanit. quid eum auditis? Alii dicebant. Non sunt hec uerba demonium habentis. Nunquid demonium potest ceccorum oculos aperire? Facta sunt autem encenia in iherosolymis. & hiems erat. Et ambulabat ihc in templo. in porticu salomonis. Circumdederunt ergo eum iudei. & dicebant ei. Quousq; animam nram tollis. Si tu es xp̄s. dic nobis palam. Respondit eis ihc. Loquor uobis. & non creditis. Opera que ego facio in nomine patris mei. hec testimonium phibent de me. Sed uos non creditis. quia non estis ex ouib, meis. Oues mee uocem meam audiunt. & ego cognosco eas. & sequuntur me. & ego uitam eternam do eis. & non peribunt in eternum. & non rapiet eas quisquam de manu mea. Pat̄r meus quod dedit mihi maius omnib, est. & nemo potest rapere de manu patris mei. Ego & pat̄r unum sumus.

Sustulerunt lapides ut
da. ut lapidarent eum.
Respondit ihc. Multa
opera bona ostendi
uobis ex patre meo. Pp
ter quod eorum opus
me lapidatis. Respon
derunt ei iudei. De bono
opere non lapidamus
te sed de blasphemia.
& quia tu homo cum sis.
facis te ipsum dm. Re
spondit ihc. Nonne
scriptum e in lege ura.
quia ego dixi dii estis.
Si illos dixit deos ad quos
sermo di factus e. & non
potest solui scriptura.
que pater sanctificauit &
misit in mundum. uos
dicitis quia blasphemas.
quia dixi filius di sum.
Si non facio opera patris
mei. nolite credere mihi.
Si autem facio & si mihi
non uultis credere. ope
ribus credite. Ut cognos
catis & credatis quia in
me e pater. & ego in pa
tre.

Querebant ergo cum appre
hendere. & exiuit de
manibus eorum. Et abi
it iterum trans iordanem.
in eum locum ubi erat
iohannes baptizans pri
mum. & mansit illic.
Et multi uenerunt ad eum.
& dicebant. Quia iohan
nes quidem signum fecit
nullum. Omnia autem
quecunq. dixit iohannes
de hoc. uera erant. & mul
ti crediderunt in eum.
Erat autem quidam lan
guens lazarus a bethania.
de castello marie & mar
the sororis eius. Maria
autem erat que unxit
dominum unguento. & extu
sit pedes eius capillis suis.
cuius frater lazarus infir
mabatur. Miserunt ergo so
rores eius ad eum dicentes.
Dne. ecce quem amas. in
firmatur. Audiens autem
ihc. dixit ei. Infirmitas
hec non e ad mortem sed pro
gloria di. ut glorificetur
filius di per eam. Diligit

bat autem ihc martha
& sororem eius mariā·
& lazarum. Ut ḡ audi
it quia infirmatur:
tunc quidem mansit in
eodem loco duob⁹ diebꝫ.
Deinde post hꝛc·dicit
discipulis suis·Eamus
in iudeam iterum. Dicunt
ei discipuli·Rabbi·nunc
quærebant te iudei lapi
dare·& iterum uadis illuc. Respondit ihc·Non
ne duodecim sunt horæ
diei. Si quis ambulauerit in die non offendit·
quia lucē huius mundi
uidet. Si autē ambulauerit nocte offendit·qa
lux non ē in ea. Hæc ait·
& post hꝛc dicit eis·La
zarus amicus nr dormit·
sed uado ut a somno suscitem eum. Dixerunt ergo
discipuli eius·Dne si dormit·saluus erit. Dixerat
autem ihc de morte eius·
illi autē putauerunt·qa
de dormitione somni dicebat. Tunc ḡ dixit eis ihc
manifeste. Lazarus mortuus ē. & gaudeo ꝓpt̄
uos ut credatis·quō non
eram ibi·sed eamus ad
eum. Dixit ḡ thomas
qui dicitur didymus·
ad condiscipulos·Eam⁹
& nos·ut moriamur
cum eo. Uenit itaq; ihc·
& inuenit eum quatuor
dies in monumento habentem. Erat autem
bethania iuxta ierosolymam·quasi stadiis
quindecim. Multi autē
ex iudeis uenerant ad
martham & mariā·ut
consolarentur eas de fratre
suo. Martha ḡ ut audiuit quia ihc uenit·oc
currit illi. Maria autē
domi sedebat. Dixit ḡ
martha ad ihm. Dne·si
fuisses hic·frater meus
non fuisset mortuus. Sed
& nunc scio·quia quæ
cumq; poposceris a deo
dabit tibi ds. Dicit illi
ihc. Resurget frater tuus.
Dicit ei martha. Scio qa

rsurgit in rsurrectione
in nouissimo die. Dixit
ei ihc. Ego sum rsurrec
tio & uita. Qui credit
in me. & iamsi mortuus
fuerit. uiuet. Et omnis
qui uiuit & credit in me.
non morietur in eternū.
Credis hoc. Ait illi. V
tiq. dne. Ego credidi
quia tues xpc filius di
uini. qui in hunc mun
dum uenisti. Et cū hec
dixisset. abiit & uocauit
mariam sororem suam
silentio dicens. Magis
ter adest. & uocat te.
Illa ut audiuit. surgit
cito & uenit ad eum. Non
dum enim uenerat ihc
in castellum. sed erat ad
huc in illo loco. ubi oc
currerat ei martha. Iu
dei igitur qui erant cū
ea in domo & consola
bantur eam. cum uidis
sent mariam quia cito
surrexit & exiit. secu
tes eam dicentes. qa
uadit ad monumentū.

ut ploret ibi. Maria q̄
cum uenisset ubi erat ihc.
uidens eum cecidit ad
pedes eius. & dixit ei.
Dne. si fuisses hic. non
esset mortuus frater mei.
Ihc q̄ ut uidit eam plo
rantem & iudeos qui ue
nerant cum ea plorā
tes. infremuit spū. &
turbauit semetipsum. &
dixit. Ubi posuistis eū.
Dicunt ei. Dne. ueni &
uide. Et lacrimatus e
ihc. Dixerunt q̄ iudei.
Ecce quomodo ama
bat eum. Quidam aut
dixerunt ex ipsis. Non
poterat hic qui aperuit
oculos ceci facere ut &
hic non moreretur. Ihc
ergo rursum fremens in
semetipso. uenit ad mo
numentum. Erat aut
spelunca. & lapis sup
positus erat ei. Ait ihc.
Tollite lapidē. Dicit ei
martha. soror eius qui
mortuus fuerat. Dne.
iam fetet. quatriduanus

cum ē. Dicit ei ihc. Non
ne dixi tibi quia si cre
dideris uidebis gloriā
di. Tulerunt ergo lapidē.
Ihc autem declinauit sur
sum oculis. dixit. Pater
gr̄as ago tibi. quō audis
ti me. Ego aut̄ sciebam
quia semp me audis. sed
ꝓpter populum qui cir
cumstat dixi. ut credāt
quia tu me misisti. Hec
cum dixisset. uoce mag
na clamauit. Lazare
ueni foras. Et statim p
dijt qui fuerat mortuꝰ.
ligatus pedes & manus
institis. & facies illius su
dario erat ligata. Dicit
eis ihc. Soluite eum. & si
nite abire. Multi ergo ex
iudeis qui uenerant ad
mariam & uiderant quę
fecit. crediderunt in eum.
Quidam autem ex ipsis
abierunt ad phariseos. &
dixerunt eis quę fecit ihc.
Collegerunt ergo pon
tifices & pharisei concilium.
& dicebant. Quid facimꝰ.
quia hic homo multa sig
na facit. Si dimittimus
eum sic. omnes credent in
eum. Et uenient roma
ni. & tollent nr̄m. & lo
cum & gentem. Unus
autem ex ipsis cayphas
cum esset pontifex anni
illius. dixit eis. Uos nes
citis quicquam nec cogi
tatis. quia expedit nobis
ut unus moriatur homo
ꝓpopulo. & non tota
gens pereat. Hoc aut̄
a semetipso non dixit.
sed cum esset pontifex
anni illius. ꝓphetauit
quia ihc moriturus erat
ꝓgentē. & non tantum
ꝓgente. sed ut filios dei q
congregaret in unum.
Ab illo ergo die cogitabant
ut interficerent eum. Ihc
ergo iam non in palam am
bulabat apud iudeos.
sed abiit in regionē iux
ta desertum in ciuitatē
quę dicitur effrem. & i
bi morabatur cum dis

puliſ ſuiſ. X.

PROXIMUM AU
tem erat paſcha
iudeorum.
Et aſcenderunt mul
ti ieroſolymam de re
gione ante paſcha. ut
ſanctificarent ſe ipſos. Que
rebant ergo ihm. & conlo
quebantur ad inuicem
in templo ſtantes. Quid
putatis. quia non uenit
ad diem feſtum. Dederat
autem pontifices & pha
riſei mandatum. ut ſi quis
cognouerit ubi ſit. in
dicet ut apprehendant
eum. Ihc ergo ante ſex
dies paſche. uenit betha
niam ubi fuerat lazarus
mortuus. que ſuſcitauit
ihc.

Fecerunt autem ei cenam ibi.
& martha miniſtrabat.
Lazarus uero. unus erat
ex diſcumbentib cum eo.
Maria ergo accepit libram
unguenti nardi piſtici
pretioſi. & unxit pedes
ihu. & extersit capillis

ſuiſ pedes eius. & domus
impleta eſt ex odore un
guenti. Dicit ergo unus ex
diſcipulis eius iudas ſca
riothes. qui erat eum tra
diturus. Quare hoc un
guentum non uenit tre
centis denariis. & datum
eſt egenis. Dixit autem
hoc. non quia de egenis
pertinebat ad eum. ſed quia
fur erat & loculos habens.
& ea que mittebantur por
portabat. Dixit ergo ihc.
Sine illam. ut in diem
ſepulture mee ſeruet il
lud. Pauperes enim ſemp
habetis uobiſcum. me
autem non ſemper habe
bitis.

Cognouit ergo turba mul
ta ex iudeis quia illic eſt.
& uenerunt non propter
ihm tantum. ſed ut laza
rum uiderent quem ſuſci
tauit a mortuis. Cogita
uerunt autem principes
ſacerdotum ut & lazarum
interficerent. quia multi
propter illum abibant ex

iudas·& credebant in
ihm.

In crastinum aut turba
multa que uenerat ad
diem festum cum audis
sent quia uenit ihc iero
solymam. acceperunt
ramos palmarum & pro
cesserunt obuiam ei·&
clamabant. Osanna·be
nedictus qui uenit inno
mine dni. rex israhel.

Et inuenit ihc asellum.
& sedit sup eum sicut scri
ptum e. Noli timere
filia syon. ecce rex tuus
uenit. sedens sup pullum
asine.

Hec non cognouerunt
discipuli eius primum.
sed quando glorificatus
e ihc. Tunc recordati s
qui a hec erant scripta
de eo. & hec fecerunt ei.
Testimonium ꝯ phibe
bat turba. que erat cum
eo quando lazarum uo
cauit de monumento.
& suscitauit eum a mor
tuis. Propterea & obui

uenit turba. quia au
dierunt eum fecisse hoc
signum. Pharisei ergo
dixerunt ad semetipsos.
Videtis q̃ quia nihil p
ficimus. ecce mundus
totus post eum abiit.
Erant autem gentiles qui
dam ex his qui ascende
rant. ut adorarent in
die festo. Hi ergo accesse
runt ad philippum. q
erat a bethsaida galileę.
& rogabant eum dicen
tes. D̃ne. uolumus ihm
uidere. Uenit philip
pus. & dicit andree.
Andreas rursum & phi
lippus. dixerunt ihv.

Ihc autem respondit eis
dicens. Uenit hora. ut
clarificetur filius homi
nis.

Amen amen dico uobis.
nisi granum frumenti
cadens in terram mor
tuum fuerit. ipsum solum
manet. Si autem mor
tuum fuerit. multum
fructum affert.

Qui amat animam suam · perdet eam. Et qui odit animam suam in hoc mundo · in uitam æternam custodit eā.

Si quis mihi ministrat · me sequatur: Et ubi sum ego · illic & minister meus erit. Si quis mihi ministrauerit · honorificabit eum pater meus.

Nunc anima mea turbata ē · & quid dicam? Pater · saluifica me ex hac hora ·

Sed propterea ueni in hanc horam · pater · clarifica nomen tuum. Uenit ergo uox de cælo · & clarificaui · & iterum clarificabo. Turba ergo quę stabat & audierat · dicebat tonitruum factum esse. Alii dicebant · angelus ei locutus ē. Respondit Iesus & dixit · Non propter me uox hæc uenit · sed propter uos. Nunc iudicium ē mundi · nunc princeps huius mundi eicietur foras. Et ego si exaltatus fuero a terra · omnia traham ad me ipsum. Hoc autem dicebat · significans qua morte esset moriturus. Respondit ei turba · Nos audiuimus ex lege quia Xps manet in æternum · & quomodo dicis tu · oportet exaltari filium hominis? Quis est iste filius hominis? Dixit ergo eis Iesus · Adhuc modicum lumen in uobis ē · ambulate dum lucem habetis · ut non tenebræ uos comprehendant. Et qui ambulat in tenebris · nescit quo uadat. Dum lucem habetis credite in lucem · ut filii lucis sitis. Hæc locutus ē Iesus · & abiit · & abscondit se ab eis. Cum autem tanta signa fecisset coram eis · non credebant in eum. Ut sermo Ysaiæ prophetæ impleretur quem dixit. Domine · quis credidit auditui

tui nro. & brachium dñi cui revelatum est.

Propterea non poterant credere. quia iterum dixit ysaias. Excecauit oculos eorum. & indurauit eorum cor: ut non videant oculis. & intelligant corde. & convertantur: & sanem eos.

Hec dixit ysaias quando vidit gloriam eius. & locutus est de eo. Verumtamen & ex principibus, multi crediderunt in eum. Sed propter phariseos non confitebantur: ut de synagoga non ejicerentur: Dilexerunt enim gloriam hominum magis quam gloriam dei.

Jhc autem clamauit & dixit. Qui credit in me. non credit in me. sed in eum qui misit me. Et qui videt me. videt eum qui misit me. Ego lux in mundum venio. ut omnis qui credit in me in tenebris non maneat. Et si quis audierit verba mea & non custodierit. ego non iudico eum. Non enim veni ut iudicem mundum. sed ut saluificem mundum. Qui spernit me & non accipit verba mea. habet qui iudicet eum. Sermo quem locutus sum. ille iudicabit eum in novissimo die. Quia ego ex me ipso non sum locutus. sed qui misit me pater: ipse mihi mandatum dedit. quid dicam & quid loquar. & scio. quia mandatum eius vita eterna est. Que ergo ego loquor. sicut dixit mihi pater: sic loquor.

XI.

Ante diem autem festum pasche. sciens Jhc quia venit eius hora ut transeat ex hoc mundo ad patrem. cum dilexisset suos qui erant in mundo. in finem dilexit eos.

Et cena facta cum diabolus iam misisset in cor: ut traderet eum Judas symonis scarioth.

Sciant quia omnia dedit
ei pat' in manus: & q̃a
a dō exiuit & ad dm ua
dit.

Surgit a cena: & ponit
uestimenta sua. Et cum
accepisset linteum: prę
cinxit se. Deinde mit
tit aquam in pelui:
& cœpit lauare pedes
discipulorum suos: & ex
tergere linteo quo erat
præcinctus. Uenit ergo ad Sy
monem petrum: & dicit
ei petrus. Dñe tu mihi
lauas pedes? Respondit
ihc: & dixit ei. Quod ego
facio tu nescis modo: sci
es autem postea. Dicit
ei petrus: Non lauabis mi
hi pedes in æternum. Dicit
ei ihc. Si non lauero te:
non habebis partem me
cum. Dicit ei Symon pe
trus. Dñe non tantum
pedes meos: sed & manus
& caput. Dicit ei ihc. Qui
lotus est: non indiget nisi
ut pedes lauet: sed est mun
dus totus. Et uos mun
di estis: sed non omnes.
Sciebat enim quisnam
esset qui traderet eum.
propterea dixit. non estis
mundi omnes. Postquam
ergo lauit pedes eorum:
& accepit uestimenta sua:
cum recubuisset iterum:
dixit eis. Scitis quid fece
rim uobis.
Uos uocatis me magister
& dñe: & bene dicitis. sum
& enim.
Si ergo ego laui uestros pedes
dñs & magister: & uos de
betis alter alterius lauare
pedes. Exemplum enim
dedi uobis: ut quemadmo
dum ego feci uobis: ita
& uos faciatis.
Amen amen dico uobis: non
est seruus maior domino
suo: neq; apostolus maior
eo qui misit illum.
Si hæc scitis: beati eritis si
eritis ea. Non de omnib;
uobis dico: ego scio quos
elegerim. Sed ut impleatur scriptura. Qui man
ducat mecum panem. Le

uabit contra me calcaneum suum. ℣ Amodo dico uobis priusquā fiat. ut credatis cum factum fuerit. quia ego sum.

de xx
mē xiij
mcc vij
Lexvi.

Amen amen dico uobis. qui accipit si quē misero. me accipit. Qui autem me accipit. accipit eum qui me misit.

de xxx
mē xxxvij
mcc xcvi
Lexvi.

Cum hæc dixisset ihc. turbatus ē spū. & protestatus ē & dixit. Amen amen dico uobis. quia unus ex uobis tradet me.

de xxxi
mē xxxviij
mcc xcvi
Lexvi.

Aspiciebant ergo ad invicem discipuli. hesitantes de quo diceret.

de xxxii
mē xxxix
mcc xcvi
Lexvi.

Erat ergo recumbens unus ex discipulis eius in sinu ihū. quē diligebat ihc. Innuit ergo huic symon petrus. & dicit ei. Quis ē de quo dicit. Itaq; cum recubuisset ille supra pectus ihū. dicit ei. Dne. quis est. Respondit ihc. Ille ē cui ego intinctum panem porrexero.

de xxxiii
mē xl
mcc xcvi
Lexvi.

Et cum intinxisset panē.

dedit iude symonis scarioth. Et post buccellam. tunc introiuit in illum satanas.

de xxxiv
mē xli
mcc xcvi
Solvs.

Dicit ei ihc. Quod facis. fac citius. Hoc autē nemo scivit discumbentiū. ad quid dixerit ei. Quidam enim putabant quia loculos habebat iudas. quia dicit ei ihc. eme ea quę opus sunt nobis ad diem festum. aut egenis ut aliquid daret. Cum ergo accepisset ille buccellam. exiit continuo. Erat autem nox. Cum ergo exisset. dicit ihc. Nunc clarificatus ē filius hominis. & ds clarificatus est in eo. Si ds clarificatus ē in eo. & ds clarificabit eum in semetipso. & continuo clarificabit eum. Filioli. adhuc modicum tempus uobiscum sum. Quęretis me & sicut dixi iudeis. quo ego vado uos non potestis venire. Et uobis dico modo. Man

datum nouum do uobis: ut diligatis inuicē sicut dilexi uos: ut & uos in uicem diligatis. In hoc cognoscent omnes quia mei discipuli estis: si dilectionē habueritis ad inuicem.

Dicit ei Symon petrus. Dñe. quo uadis. Respondit ihc. Quo ego uado non potes modo sequi. sequeris autem postea. Dicit ei petrus. Quare non possum te sequi modo. animā meam pro te ponam. Respondit ihc. Animam tuā pro me pones. Amen amen dico tibi. non cantabit gallus donec me ter negabis.

18

Non turbetur cor uestrum. credite in deum & in me credite. In domo patris mei mansiones multe sunt. Si quominus dixissem uobis: quia uado parare uobis locum. Et si abiero & preparauero uobis locum. iterum uenio. & accipiam uos ad me ipsum. ut ubi sum ego & uos sitis. Et quo ego uado scitis: & uiam scitis. Dicit ei thomas. Dñe. nescimus quo uadis: & quomodo possumus uiam scire. Dicit ei ihc. Ego sum uia. & ueritas. & uita. Nemo uenit ad patrem. nisi per me. Si cognouissetis me. & patrem meum utique cognouissetis: & amodo cognoscetis eum. & uidistis eum. Dicit ei philippus. Dñe. ostende nobis patrem. & sufficit nobis. Dicit ei ihc. Tanto tempore uobiscum sum. & non cognouistis me. philippe. qui uidet me. uidet & patrē. Quomodo tu dicis ostende nobis patrem. Non credis quia ego in patre & pater in me est. Verba que ego loquor uobis. a me ipso non loquor. Pater autem in me manens.

18

ipſe facit opera. Non ar
diui quia ego in patre.
& pater in me eſt. Alio
quin. propter opera ipſa
credite. Amen amen di
co uobis. Qui credit in
me opera que ego facio
& ipſe faciet. & maiora
horum faciet. quia ego
ad patrem uado.

de xxviii
iiii
die xvi.
m. cxxvi.

ET quodcumq. petieritis
in nomine meo. hoc fa
ciam. Ut glorificetur
pater in filio. Si quid pe
tieritis patrem in nomi
ne meo. hoc faciam. Si
diligitis me. mandata
mea ſeruate. Et ego ro
gabo patrem. & alium
paraclytum dabit uobis.
ut maneat uobiſcum in
aeternum. ſpm ueritatis.
quem mundus non pote
t accipere. quia non uidet
eum. nec ſcit eum. Uos
autem cognoſcetis eum.
quia apud uos manebit.
& in uobis erit. Non relin
quam uos orphanos. ue
niam ad uos. Adhuc mo
dicum. & mundus me iã
non uidet. Uos autem
uidetis me. quia ego ui
uo. & uos uiuetis. In illo
die uos cognoſcetis. quia
ego in patre meo. & uos
in me. & ego in uobis. Qui
habet mandata mea &
ſeruat ea. ille eſt qui dili
git me.

QUI autem diligit me. di
ligetur a patre meo. &
ego diligam eum. & ma
niftſtabo ei me ipſum.

de xxviii.
ii.
Mee viii.
M. xcvi.
Le xvi.

DICIT ei iudas. non ille ſca
riothes. Dñe. quid factũ
eſt. quia nobis manifeſ
taturus es te ipſum. & nõ
mundo. Reſpondit ihc.
& dixit ei.

de xxx
x
Solys.

SI QUIS DI
ligit me. ſermo
nem meum ſer
uabit. Et pater meus di
liget eum. & ad eum ue
niemus. & manſionem
apud eum faciemus. Qui
non diligit me. ſermones
meos non ſeruat.

Ermonē quē audistis
non est meus. sed eius
qui misit me patris.
Hæc locutus sum uobis
apud uos manens.
Paraclytus autem spūs scūs
quem mittet pater in
nomine meo. ille uos do
cebit omnia. & suggeret uobis omnia. quæ
cumq; dixero uobis. Pa
cem relinquo uobis. pa
cem meā do uobis. Non
quomodo mundus dat
ego do uobis. Non turbe
tur cor uestrum. neq; for
midet. Audistis quia
ego dixi uobis. uado &
uenio ad uos. Si diligeretis me. gauderetis utiq;
quia uado ad patrem.
quia pater maior me
est. Et nunc dixi uobis
priusquā fiat. ut cum
factum fuerit credatis.
Iam non multa loquar
uobiscum. Uenit enim
princeps mundi huius.
& in me non habet quic
quam. Sed ut cognoscat
mundus quia diligo
patrem. & sicut mandatum dedit mihi pater:
sic facio. XII
Ego sum uitis
uera. & pater meus
agricola est. Omnem pal
mitem in me non ferentem
fructum tollet eum. &
omnem qui fert fructum
purgabit eum. ut fruc
tum plus afferat. Iam
uos mundi estis. propter
sermonem quem locutus sum
uobis. Manete in me. &
ego in uobis. Sicut pal
mes non potest ferre fruc
tum a semetipso nisi man
serit in uite. sic nec uos
nisi in me manseritis.
Ego sum uitis. uos pal
mites. Qui manet in me
& ego in eo. hic fert fruc
tum multum. quia sine
me nihil potestis facere.
Si quis in me non manse
rit. mittetur foras sicut
palmes & arescet. & colli
gent eum. & in ignem mit
tent. & ardet.

Surgite eam hinc.

14

18

Si manserit in me & uer
ba mea in uobis manse
rint. quodcumq. uolue
ritis petetis. & fiet uobis.
In hoc clarificatus est pa
mea ut fructum plu
mum afferatis. & efficia
mini mea discipuli. Sic
dilexit me pater. & ego
dilexi uos. Manete in
dilectione mea. Si pcepta
ta mea seruaueritis ma
nebitis in dilectione mea
sicut & ego pcepta seru
ui. & maneo in eius dilec
tione. Hec locutus sum
uobis ut gaudium meū
in uobis sit. & gaudium
uestrum impleatur. Hoc
est pceptum meum ut
diligatis inuicem. sicut
dilexi uos.
Maiorem hac dilectionem
nemo habet. ut animā
suam quis ponat pro
amicis suis.
Uos amici mei estis. si fece
ritis quę ego pcipio uo
bis. Iam non dico uos se
uos. quia seruus nescit qd
faciat dominus eius.
Uos autem dixi amicos.
quia omnia quęcumq.
audiui a patre meo. no
ta feci uobis. Non uos me
elegistis sed ego elegi uos.
& posui uos ut eatis &
fructum afferatis. & fruc
tus uester maneat.
Et quodcumq. petieritis
patrem in nomine meo.
det uobis.
Hec mando uobis. ut di
ligatis inuicem. Si mun
dus uos odit. scitote qa
me priorem uobis odio
habuit. Si de mundo
fuissetis. mundus quod
suum erat diligeret.
Quia uero de mundo non
estis sed ego elegi uos de
mundo. propterea odit
uos mundus.
Memento sermonis mei
quē ego dixi uobis. Non
est seruus maior domi
no suo.
Si me persecuti sunt. & uos
persequentur. Si sermonem
meum seruauerunt. &

urm squabunt.
Sed hæc omnia facient
uobis propter nomen
meum.
Quia nesciunt eum qui
misit me.
Si non uenissem & locu
tus fuissem eis peccatum
non haberent. Nunc
autem excusationem
non habent de peccato
suo.
Qui me odit & patrem
meum odit.
Si opera non fecissem in
eis quæ nemo alius fecit
peccatum non haberent.
Nunc autem & uiderunt
& oderunt & me & pa
trem meum. Sed ut im
pleatur sermo qui in le
ge eorum scriptus est.
quia odio habuerunt
me gratis. Cum autem
uenerit paraclytus quem
ego mittam uobis a pa
tre Spm ueritatis qui
a patre procedit. ille tes
timonium phibebit de
me. Et uos testimoniũ

phibebitis. quia ab ini
tio mecum estis. Hæc lo
cutus sum uobis ut non
scandalizemini. absq;
synagogis facient uobis.
Sed uenit hora. ut omnis
qui interficit uos arbi
tretur obsequium se
præstare deo. Et hæc faci
ent uobis. quia non no
uerunt patrem neq; me.
Sed hæc locutus sum uo
bis. ut cum uenerit hora
eorum reminiscamini.
quia ego dixi uobis.
Hæc autem uobis ab initio
non dixi. quia uobiscũ
eram. Et nunc uado
ad eum qui me misit.
& nemo ex uobis interro
gat me quo uadis. Sed
quia hæc locutus sum uo
bis. tristitia implenit
eor uestrum. Sed ego ueritã
tem dico uobis. expedit
uobis ut ego uadam. Si
enim non abiero. para
clytus non ueniet ad uos.
Si autem abiero. mittã
eum ad uos. Et cum ue

16
18

nerit. Ille arguet mun
dum de peccato. & de iusti
tia. & de iudicio. De
peccato quidem. quia
non credunt in me. De
iustitia uero. quia ad
patrem uado. & iam
non uidebitis me. De
iudicio autem. quia p̄n
ceps mundi huius iudi
catus est. ℣ Adhuc multa
habeo uobis dicere. sed
non potestis portare mo
do. Cum autem uenerit
ille spūs ueritatis. do
cebit uos omnem ueritā
tem. Non enim loque
tur a semetipso. sed quę
cumq; audiet loquetur.
& quę uentura sunt an
nunciabit uobis. Ille
me clarificabit. quia
de meo accipiet. & an
nunciabit uobis.
Omnia quęcunq; habet
pater mea sunt. Propt̄
ea dixi. quia de meo ac
cipiet. & annunciabit
uobis.
Modicum & iam non uide

bitis me. & iterum mo
dicum & uidebitis me.
quia uado ad patrem.
Dixerunt ergo ex discipu
lis eius ad inuicē. Quid
est hoc quod dicit modi nobis
cum & non uidebitis me.
& iterum modicum &
uidebitis me. & quia
uado ad patrem. Dice
bant ergo. Quid est hoc
quod dicit modicum.
nescimus quid loquitur.
Cognouit autem ihc
quia uolebant eum in
rogare. & dixit eis. De
hoc quęritis inter uos.
quia dixi modicū & non
uidebitis me. & iterum
modicum & uidebitis
me. ℣ Amen amen dico
uobis. quia plorabitis
& flebitis uos. mundus
autem gaudebit. Uos
autem contristabimini.
sed tristitia uestra uertetur
in gaudium. Mulier cū
parit tristitiam habet. qa
uenit hora eius. Cum au
tem peperit puerum.

iam non manimit prſ
ſura: ꝓptr gaudium.
quia natus ē homo in
mundum. Et uos igit̄
nunc quidem triſtiā
habetis. iterum autem
uidebo uos. & gaude
bit cor uīm. Et gau
dium uestrum. neme tol
let a uobis. & in illo die
me nō rogabitis quicquā.
del. tur. Amen amen dico uobis.
Mccxxv. si quid petieritis patrē
in nomine meo. dabit
uobis. Usq modo non
petistis quicquā. in no
mine meo. Petite & ac
cipietis. ut gaudium ues
trum sit plenum.
del. x solys. Hec in proverbiis. locutus
sum uobis. Uenit hora.
cum iam non in proui
bus loquar uobis. sed
palam de patre annun
ciabo uobis. In illo die.
in nomine meo petetis.
Et non dico uobis. quia
ego rogabo patrē de uo
bis. Ipse enim pater amat
uos. quia uos me amastis
& credidistis. quia ego
a dō exiui. & exiui a pa
tre. & uenī in mundum.
Iterum relinquo mundū.
& uado ad patrem. Di
cunt ei discipuli eius. Ec
ce nunc palam loqueris.
& proverbium nullum di
cis. Nunc scimus quia scis
omnia. & non opus ē tibi
ut quis te interroget. In
hoc credimus. quia a dō
existi.
del. m. Respondit eis ihc. Modo
Mccxxxvii fm. elxvm. credetis. Ecce uenit hora.
& iam uenit. ut dispga
mini unusquisq. in pro
pria. & me solum relin
quatis. & non sum solus.
quia pater mecum ē.
del. x solys. Hec locutus sum uobis.
ut in me pacem habeatis.
In mundo pressuram ha
bebitis. sed confidite. qa
ego mundum. XIII.
Hec locvtvs
est ihc. & sublevatis oculis in cḡlū
dixit. Pater. ue
nit hora. clarifica filiū

tuum · ut & filius tuus
clarificet te. Sicut de
disti ei potestatem omnis
carnis · ut omne quod
dedisti ei · det eis uitam
æternam. Hæc autem
uita æterna · ut cognos
cant te solum uerum deum ·
& quem misisti ihm xpm.
Ego te clarificaui sup
terram · opus consumma
ui · quod dedisti mihi
ut faciam. Et nunc cla
rifica me tu pater apud
temetipsum · claritate
quam habui priusquam
mundus esset apud te.
Manifestaui nomen tu
um hominib⁹ quos de
disti mihi de mundo ·
Tui erant · & mihi eos de
disti · & sermonem tuum
seruauerunt. Et nunc
cognouerunt · quia om
nia quæ dedisti michi
abste sunt · quia uerba
quæ dedisti mihi dedi
eis · Et ipsi acceperunt
& cognouerunt uere quia
exiui · & credide-

quia tu me misisti. Ego
pro eis rogo · non pro mundo
rogo · sed pro his quos dedi
sti mihi quia tui sunt.
Et mea omnia tua sunt ·
& tua mea sunt · & clari
ficatus sum in eis · Et iam
non sum in mundo · & hi
in mundo sunt · & ego
ad te uenio. Pater sce ·
serua eos in nomine tuo
quos dedisti mihi · ut sint
unum sicut & nos · Cum
essem cum eis · ego seruа
bam eos in nomine tuo.
Quos dedisti mihi cus
todiui · & nemo ex his
perijt nisi filius perditio
nis · ut scriptura impleа
tur · Nunc autem ad te
uenio · & hæc loquor in
mundo · ut habeant gau
dium meum impletum
pletum in semetipsis ·
Ego dedi eis sermonem
tuum · & mundus odio
eos habuit · quia non sunt
de mundo · sicut & ego
non sum de mundo · Non
rogo ut tollas eos de mun

do. sed ut seruet eos ex
malo. De mundo non
sunt. sicut & ego non sũ
de mundo. Sãctifica eos in
ueritate. sermo tuus ue
ritas est. Sicut tu me mi
sisti in mundum. & ego
misi eos in mundum.
Et pro eis ego sãctifico me ip
sum. ut sint & ipsi sãcti
ficati in ueritate. Non pro
autem rogo tantum. sed
& pro eis qui credituri sunt
per uerbum eorum in me.
Ut omnes unum sint. si
cut tu pater in me & ego
in te. ut & ipsi in nobis
unum sint. ut mundus
credat quia tu me misisti.
Et ego claritatem quam de
disti mihi dedi eis. ut sint
unum sicut & nos unum
sumus. Ego in eis & tu
in me. ut sint consumma
ti in unum. & cognoscat
mundus quia tu me mi
sisti. & dilexisti eos sicut
& me dilexisti. Pater.
quos dedisti mihi. uolo
ut ubi ego sum. & illi sint
mecum. ut uideant cla
ritatem meam quam de
disti mihi. quia dilexi
sti me ante constitutio
nem mundi.

Pater iuste. & mundus
te non cognouit. ego au
tem te cognoui.

Hi cognouerunt quia
tu me misisti. & notum
feci eis nomen tuum. &
notum faciam. Ut dilec
tio qua dilexisti me. in
ipsis sit. & ego in ipsis.

Hec cum dixisset ihc.

EGRESSUS EST
cum discipulis
suis trans torrentem
cedron. ubi erat
hortus. In quem introiuit
ipse & discipuli eius.

Sciebat autem & iudas
qui tradebat eum locum.
quia frequenter ihc con
uenerat illuc cum disci
pulis suis.

Iudas ergo cum accepisset
cohortem. & a pontificib.
& pharisæis ministros.
uenit illuc cum lucernis.

del mu. T. xii. me xu. L. exviii

del. * solus.

del vi. I. I. Hec xvi. me loca Le eo loco eum.

18

del. * solus.

del xxx. I. ccc. me loca. Le eo loco.

& facibus. & armis.
IHC ergo sciens omnia
que uentura erant sup
eum. processit. & dicit
eis. Quem quæritis. Re
spondерunt ei. IHM na
zarenum. Dicit eis IHC.
Ego sum. Stabat autē
& iudas qui tradebat eū
cum ipsis. Ut ergo dix
it eis ego sum. abierunt re
trorsum. & ceciderunt
in terram. Iterum ergo
interrogauit eos. Quem
quæritis. Illi autem di
xerunt. IHM nazarenum.
Respondit ihc. Dixi
uobis. quia ego sum.
Si ergo me quæritis. sini
te hos abire. Ut impleat
ur sermo quē dixit.
Quia quos dedisti mihi.
non perdidi ex ipsis quē
quam.

Symon ergo petrus habens
gladium eduxit eum.
& percussit pontificis ser
uum. & abscidit eius au
riculam dextram. Erat
autem nomen seruo mal
chus.

Dixit ergo ihc petro. Mitte
te gladium tuum. in
uaginam. Calicem quē
dedit mihi pater. non
bibam illum.

Cohors ergo & tribunus &
ministri iudeorum. cō
prehenderunt ihm &
ligauerunt eum.

Et adduxerunt eum ad
annam primum. Erat
enim socer caiphę. qui
erat pontifex anni illius.
Erat autem caiphas qui
consilium dederat iudeis.
quia expedit unum ho
minem. p populo mori.

Sequebatur autē ihm sy
mon petrus. & alius
discipulus.

Discipulus autē ille erat
notus pontifici. & intro
iuit cum ihu in atrium
pontificis.

Petrus autem stabat
ad ostium foris.

Exiuit ergo discipulus
alius qui erat notus pon
tifici. & dixit ostiariæ.
& introduxit petrum.

delxxiii. Dicit ergo puer ancilla ostiaria. Nunquid & tu ex discipulis es hominis istius. Dicit ille. Non sum.

delxxiiii. Stabant autem servi & ministri ad prunas. quia frigus erat. & calefiebant. Erat autem cum eis & petrus stans. & calefaciens se. Dixerunt ergo. Nunquid & tu ex discipulis eius es. Negavit ille & dixit. Non sum. Dicit unus ex servis pontificis cognatus cuius abscidit petrus auriculam. Nonne ego vidi te in horto cum illo.

delxxv. Iterum ergo negavit petrus. & statim gallus cantavit.

delxxvi. Ducunt ergo ihm a caypha in pretorium. Erat autem mane.

delxxvii. Et ipsi non introierunt in pretorium. ut non contaminarentur: sed ut manducarent pascha. Exiit ergo pilatus ad eos foras.

delxxviii. Respondit ei ihc. Si male locutus sum. testimonium phibe de malo. Si autem bene. quid me cedis.

delxxix. Et misit eum annas ligatum. ad caypham pontificem. Erat autem Symon petrus stans. & calefaciens se. Dixerunt ergo. Nunquid & tu ex discipulis eius es. Negavit ille & dixit. Non sum. Dicit unus ex servis pontificis cognatus cuius abscidit petrus auriculam. Nonne ego vidi te in horto cum illo.

delxxx. Respondit ei ihc. Ego palam locutus sum mundo. ego semper docui in synagoga. & in templo quo omnes iudei conveniunt. & in occulto locutus sum nichil.

delxxxi. Quid me interrogas. Interroga eos qui audierunt quid locutus sum ipsis. Ecce hi sciunt. quæ dixerim ego.

delxxxii. Hæc cum dixisset. unus assistens ministrorum dedit alapam ihu dicens. Sic respondes pontifici.

& dixit. Quā accusatio
nē affert aduersus ho
minem hunc. Respon
derunt & dixerunt ei.
Si non esset hic malefac
tor. non tibi tradidissē
mus eum. Dicit ergo pi
latus. Accipite eum
uos. & secūm legē uestrā
iudicate eum. Dixerunt
ergo ei iudei. Nobis non
licet interficere quemquā.
Ut sermo ihū implere
tur. significans qua mor
te esset moriturus.
Introiuit ergo iterum
in prētorium pilatus. &
uocauit ihm. & dixit ei.
Tues rex iudeorum. Re
spondit ihc. A temetip
so hoc dicis. an alii tibi
dixerunt de me.
Respondit pilatus. Num
quid ego iudeus sum.
Gens tua & pontifices
tradiderunt te mihi.
quid fecisti. Respondit
ihc. Regnum meum. nō
est de hoc mundo. Si ex
hoc mundo esset regnū
meum. ministri me
utiq. decertarent. ut nō
traderer iudeis. Nunc
autem regnum meum
non est hinc.

Dixit itaq. ei pilatus.
Ergo rex es tu. Respon
dit ihc. Tu dicis. quia
rex sum ego.
Ego in hoc natus sum. &
ad hoc uenī in mundū.
ut testimonium phibeā
ueritati. Omnis qui est
ex ueritate. audit meā
uocem. Dicit ei pilatus.
Quid est ueritas. Et cū
hoc dixisset. iterum ex
iuit ad iudeos. & dicit eis.
Ego nullam inuenio
in eo causam.
Est autem consuetudo
uobis. ut unum dimit
tam uobis in pascha.
Vultis ergo dimittam
uobis regem iudeorum.
Clamauerunt rursum om
nes dicentes. Non hunc.
sed barrabam. Erat au
tem barrabbas latro.
Tunc ergo apprehendit

pilatus ihm. & flagd
lauit. Et milites plec
tentes coronam despin.
imposuerunt capiti ei.
& uestem purpuream circū
dederunt eum. & ueni
bant ad eum. & dice
bant. Aue rex iudeorum.
Et dabant ei alapas.

Exiit iterum pilatus fo
ras. & dicit eis. Ecce ad
duco uobis eum foras.
ut cognoscatis quia in
eo nullam causā inue
nio.

Exiit ergo ihc por
tans spinctā coronā. &
purpureum uestimē.
& dicit eis. Ecce homo.

Cum ergo uidissent eum
pontifices & ministri.
clamabant dicentes. Cru
cifige. crucifige eum.

Dicit eis pilatus. Accipi
te eum uos & crucifigi
te.

Ego enim non inuenio
in eo causam.

Responderunt ei iudei.
Nos legem habemus. &
secundum legē debet
mori. quia filium dei se
fecit.

Cum ergo audisset pilatus
hunc sermonē. magis
timuit. Et ingressus ē
in prētorium iterum. &
dicit ad ihm. Unde es tu.
Ihc autem responsum
non dedit ei.

Dicit ergo ei pilatus. Mihi
non loqueris. nescis quia
potestatem habeo crucifigere te. & potestatem ha
beo dimittere te. Respo
ndit ihc. Non haberes
potestatem aduersum me
ullam. nisi tibi esset da
tum desup. Propterea
qui tradidit me tibi.
maius peccatum habet.
Exinde querebat pila
tus. dimittere eum. Iu
dei autem clamabant
dicentes. Si hunc dimit
tis. non es amicus cesaris.
Omnis qui se regem fa
cit. contradicit cesari.
Pilatus ergo cum audisset
hos sermones. adduxit
foras ihm. & sedit pro

bunali. in loco qui dicitur
lythostrotus hebraice aut
gabatha. Erat autem pa
rasceue paschę. hora qua
si sexta. Et dicit iudeis.
Ecce rex uř:

de xcvii.
et ccc xxvi
m cc v.
l ccc xiii

Illi autem clamabant.
Tolle tolle. crucifige eum.

de xcv.
x
solus

Dicit eis pilatus. Regem
uestrum crucifigam.
Responderunt pontifi
ces. Non habemus regē.
nisi cęsarem.

de xcvi
et ccc xxviii
m cc vi.
l ccc xiiii

Tunc ergo tradidit eis il
lum. ut crucifigeretur.

de xcvii
et ccc xxix
m cc vii.
l ccc xv.

Susceperunt autem ihm &
eduxerunt. & bajolans
sibi crucem exiit in eum
qui dicitur caluarię lo
cum hebraice golgatha.
ubi eum crucifixerunt.

de xcviii
et ccc xxx
m cc viii
l ccc xvi
l ccc xvii

Et cum eo alios duos hinc
& hinc. medium autem
ihm. Scripsit autem & ti
tulum pilatus. & posuit
sup crucem. Erat autem
scriptum ihc nazarenus.
rex iudeorum.

de xcviii
et
m cc ix
l ccc xviii

q. cc.
x
solus.

Hunc ergo titulum mul
ti legerunt iudeorum. quia
prope ciuitatem erat lo
cus. ubi crucifixus est ihc.
Et erat scriptum hebrai
ce. grece. & latine. Dice
bant ergo pilato pontifices iudeorum. Noli scribe
re rex iudeorum. sed quia
ipse dixit. rex sum iu
deorum. Respondit pi
latus. Quod scripsi. scrip
si. Milites ergo cum
crucifixissent eum. ac
ceperunt uestimenta eius.
& fecerunt quatuor
partes. unicuique militi
partem. & tunicam.
Erat autem tunica in
consutilis. desuper contex
ta per totum. Dixerunt
ergo ad inuicem. Non
scindamus eam. sed sor
tiamur de illa cuius sit.
Ut scriptura impleretur
dicens. Partiti sunt ue
stimenta mea sibi. & in
uestem meam miserunt
sortem. & milites quidē
hec fecerunt.

dcc.
T. i.
et ccc xxxvi
m cc xii.
l ccc xxi.

Stabant autem iuxta cru
cem ihū. mater eius. &

dcc ii.
x
solus

soror matris eius maria
cleopae. & maria mag
dalene. Cum uidisset
ergo ihc matrem. & dis
cipulum quē diligebat.
dicit matri suę. mulier
er: ecce filius tuus. Deinde dicit discipulo. Ec
ce mater tua. Et ex illa hora. accepit eam
discipulus in sua.

Postea sciens ihc quia om
nia consummata sunt.
ut consummaretur scrip
tura. dicit. Sitio. Vas
q̄ positum erat. acceto
plenum. Illi autē spon
giam plenam acceto.
y sopo circumponentes
optulerunt ori eius.

Cum q̄ accepisset ihc acę
tum. dixit. Consum
matum ē. Et inclina
to capite. tradidit spm.

Iuda ergo quo parasce
ue erat. ut nē remanc
rent in cruce corpora
sabbato. erat enim mag
nus dies ille sabbati. ro
gauerunt pilatum ut
frangerentur eorum cru
ra. & tollerentur. Uene
runt q̄ milites. & primi
quidem fregerunt cru
ra. & alterius qui crucifi
xus est cum eo. ꝓ Ihm
autem cum uenissent.
ut uiderunt eum iam
mortuum. non fregerunt
eius crura. Sed unus mi
litum lancea latus eius
aperuit. & continuo exi
uit sanguis & aqua. Et
qui uidit testimonium
phibuit. & uerum ē eius
testimonium. Et ille
scit quia uera dicit. ut
& uos credatis. Facta sunt
enim hec. ut scriptura
impleretur: os non com
minuetis ex eo. Et iterū
alia scriptura dicit. Vide
bunt in quem transfixerūt.

Postea autē rogauit pi
latum ioseph abarima
thia eo quod esset discī
pulus ihū. occultus autē
ꝓpter metum iudeorū.
ut tolleret corpus ihū.
Et ꝑmisit pilatus. Ue

nit ergo · & tulit corpꝰ
ihū.

dec viii · x · Solys

VENIT autem & nycho
demus qui uenerat ad
ihm nocte primum · fe
rens mixturam myrrhe
& aloes · quasi libras
centum ·

dec viii · i · et ccclxvii · m ccxxviii · l ccc xxxvi ·

ACCEPERUNT ergo corpus ihū ·
& ligauerunt eum linte
is cum aromatibus · sicut
mos iudeis est sepelire ·
Erat autem in loco ubi cru
cifixus est hortus · & in hor
to monumentū nouum ·
in quo nondum quisquā
positus erat · Ibi ergo pp
ter parasceuen iudeorum ·
quia iuxta erat monu
mentum · posuerunt ihm ·

20 ·

dec viii · i · et ccl · m ccxxxi · l ccc xxxvi ·

UNA autem sabbati ma
ria magdalene uenit
mane cum adhuc tene
bre essent ad monumen
tum · & uidit lapidem
sublatum a monumento ·

dec x · x · Solys ·

CUCURRIT ergo & ad symonem
petrum · & ad alium dis
cipulum quē amabat
ihc · & dicit eis · Tulerunt
dnm de monumento · &
nescimus ubi posuerunt
eum · Exiit ergo pe
trus & ille alius discipu
lus · & uenerunt ad mo
numentum · Current
autem duo simul · & il
le alius discipulus pre
cucurrit citius pedo ·
& uenit primus ad mo
numentum · Et cum se
inclinasset · uidit posi
ta linteamina · non ta
men introiuit · Uenit
ergo symon petrus sequens
eum · & introiuit in mo
numentū · & uidit linte
amina posita · & sudа
rium quod fuerat sup
caput eius · nō cum linte a
minibus positum · sed se
paratum inuolutum in
unum locum · Tunc ergo in
troiuit & ille discipu
lus qui uenerat primus
ad monumentū · & uidit
& credidit · Nondū enī
sciebant scripturā · quia
oportebat eum a mortu
is resurgere ·

Abierunt ergo iterum
ad semetipsos discipli.
Maria autem stabat
ad monumentum foris
plorans. Dum ergo fleret.
inclinauit se & prospexit
in monumentum & uidit
duos angelos in al
bis sedentes. unum ad
caput & unum ad pedes.
ubi positum fuerat cor
pus ihū.

Dicunt ei illi. Mulier quid
plorasˢ. Dicit eis. Quia
tulerunt dominum meum &
nescio ubi posuerunt
eum. Hec cum dixisset
conuersa retrorsum.
& uidit ihm stantem.
& nesciebat quia ihc est.
Dicit ei ihc. Mulier
quid plorasˢ. quem quæris.
Illa existimans quia
hortulanus est. dicit ei.
Dne. si tu sustulisti eum
dicito mihi ubi posu
isti eum. & ego eum tol
lam. Dicit ei ihc. Maria.
Conuersa illa. dicit ei.
Rabboni. quod dicitur
magister. Dicit ei ihc. Noli
me tangere. non dum
enim ascendi ad patrem
meum. Uade autem ad
fratres meos. & dic eis.
Ascendo autem ad patrem
meum & patrem uestrum. deum
meum & deum uestrum. Ue
nit maria magdalene
annuncians discipulis.
quia uidi dominum. & hæc
dixit mihi.

Cum esset ergo sero die il
la una sabbatorum. & fores
essent clause ubi erant
discipuli congregati. pp
ter metum iudeorum. ue
nit ihc. & stetit in me
dio. & dicit eis. Pax uo
bis. Et cum hoc dixisset.
ostendit eis manus & latus.

Gauisi sunt ergo discipli.
uiso dno. Dixit ergo eis
iterum. Pax uobis. Sic
misit me pater. & ego
mitto uos. Hoc cum dix
isset. insufflauit. & dicit
eis. Accipite spm sctm.
Quorum remiseritis peccа
ta remittuntur eis. & quo-

rrrnuciatus rrrrrta sum.

decxvi
x
Solys

Thomas autem unus exduo
decim qui dicitur dydy
mus. non erat cum eis qu
ando uenit ihc. Dixerūt
ergo ei alii discipuli. Ui
dimus dnm. Ille autem
dixit eis. Nisi uidero in
manibus eius figurā cla
uorum. & mittam manū
meam in latus eius. non
credam.

& mittā digitū meū in locum clauoꝝ.

decxvii
Lccc xl.

Et post dies octo. iterum
erant discipuli eius intus.
& thomas cum eis. Uenit
ihc ianuis clausis. & stet
it in medio. & dixit.
Pax uobis. Deinde dicit
thomę. Infer digitum
tuum huc. & uide manus
meas. & affer manū tuā.
& mitte in latus meū. &
noli esse incredulus. sed
fidelis. Respondit tho
mas. & dixit ei. Dns mꝰ.
& ds meus.

decxviii
x
Solys.

Dicit ei ihc. Quia uidisti
me credidisti. beati qui
non uiderunt & crediderunt. Multa quidem

& alia signa fecit ihc in
conspectu discipulorū
suorum. quę non sunt
scripta in libro hoc.
hęc autem scripta sunt
ut credatis. quia ihc ē
xpc filius dī. Et ut cre
dentes uitam habeatis
in nomine eius.

Postea manifestauit se ite
rum ihc ad mare tybe
riadis. manifestauit au
tem sic. Erant simul sy
mon petrus. & thomas
qui dicitur dydymus.
& nathanael qui erat a
chana galileę. & filii ze
bedei. & alii ex discipu
lis eius duo. Dicit eis sy
mon petrus. Uado pis
cari. Dicunt ei. Uenimꝰ
& nos tecum. Et exie
runt & ascenderunt na
uim. & illa nocte nihil
prendiderunt. Mane
autem iam facto. stetit
ihc in litore. non tamen
cognouerunt discipuli.
quia ihc ē. Dicit ergo eis ihc.
Pueri. numquid pulmen

tarium habeas. Respon
derunt ei. Non. Dixit
eis. Mittite in dexte
ram in dexteram nau
gii rete. & inuenietis.
Miserunt ig. & iam non
ualebant illud trahere
p multitudine piscium.

dccxx
Solus.

Dicit ig discipulus ille
quē diligebat ihc. pe
tro. Dns est. Symon pe
trus cum audisset quia
dns est. tunica succinxit
se. erat enim nudus. &
misit se in mare. Alii
autem discipuli. naui
gio uenerunt. Non enim
longe erant a terra. sed
quasi cubitus ducentos
trahentes rete pisciū.

dccxxi
Lccxli.

Ut ergo descenderunt in
terram. uiderunt pru
nas positas. & piscem
superpositum & panem.
Dicit eis ihc. Afferte
de piscib. quos prendi
stis nunc. Ascendit

dcc xxii
Lxxx.

symon petrus. & traxit
rete in terram plenum ma
gnis piscib. centū ī quinqua
ginta tribus. Et cum tan
tus esset. non est scissum
rete.

dccxxiii
Lccxli.

Dicit eis ihc. Uenite pran
dete.

dccxxiiii
Solus

Et nemo audebat discum
bentium interrogare eū
tu quis es. scientes ī qa dns est.

dccxxv
Lccxli.

Et uenit ihc. & accepit
panem. & dat eis. & pis
cem similiter.

dccxxvi
Solus

Hoc iam tertio manifestatus
est ihc discipulis suis.
cum resurrexisset a mor
tuis. Cum ig prandisset.
dicit Symoni petro ihc.
Symon iohannis diligis
me plus his.

dccxxvii
Lccxliii.

Dicit ei. Etiam dne. tu
scis quia amo te.

dccxxviii
Lccxliii.

Dicit ei. Pasce agnos meos.

dccxxviii
Lccxliii.

Dicit ei iterum. Symon io
hannis diligis me. Ait
illi. Etiam dne. tu scis
quia amo te. Dicit ei.
Pasce agnos meos.

dccxxx
Solus.

Dicit ei tertio. Symon io
hannis amas me. Con
tristatus est petrus quia
dixit ei tertio amas me.

& dicit ei. Dñe. tu om
nia scis. tu scis quia
amo te.

Dicit ei. Pasce oues meas.
Amen amen dico tibi.
cum esses iunior cingebas te. & ambulabas u
bi uolebas. Cum autem
senueris. extendes ma
nus tuas. & alius te cin
get. & ducet quo tu non
uis. Hoc autem dixit.
significans qua morte
clarificaturus esset dñm.
Et cum hoc dixisset. di
cit ei. Sequere me. Con
uersus autem petrus.
uidit illum discipulū
quem diligebat ihūs
sequentem. qui & recu
buit in cena super petrus
eius. & dixit. Dñe. quis
est qui tradet te. Hunc
ergo cum uidisset pe
trus. dicit ihū. Dñe. hic
autem quid. Dicit ei ihc.
Si sic eum uolo manere
donec ueniam. quid ad
te. Tu me sequere. Exi
uit ergo sermo iste inter
fres.

qui a discipulus ille non
moritur. Et non dixit
ei ihc qui a non moritur.
sed si eum uolo manere
donec ueniam. quid ad te.
Hic est discipulus qui tes
timonium phibet de
his. & scripsit hec. Et
scimus qui a uerum est.
testimonium eius. Sunt
autem & alia multa que
fecit ihc. que si scribā
tur per singula. nec ipsum
arbitror mundum ca
pere eos qui scribendi
sunt libros.

BIBLIOTHECA
REGIA
MONACENSIS

Cod. Cat.
L1586

Cod. lat.
21580.

Cim pict. 33

(Cim. 21580
Waihenst. 80)

die Miniaturen sind nah verwandt mit
denen von n.° 29. in beiden stammen sie
aus C. pict. 31 (Ellinger), aus
welchem die Miniaturen von
c. p. 23 und aus diesem die von
Cim. 163 ? (23343) stammen.

108.11.
1k

Nr. 21580 Ausgang: Okt. 1962
I. Schäden: + 30 30 30
II. Behandlung: 2 25 42 38 90
Schäden wurde
fortsetzt.

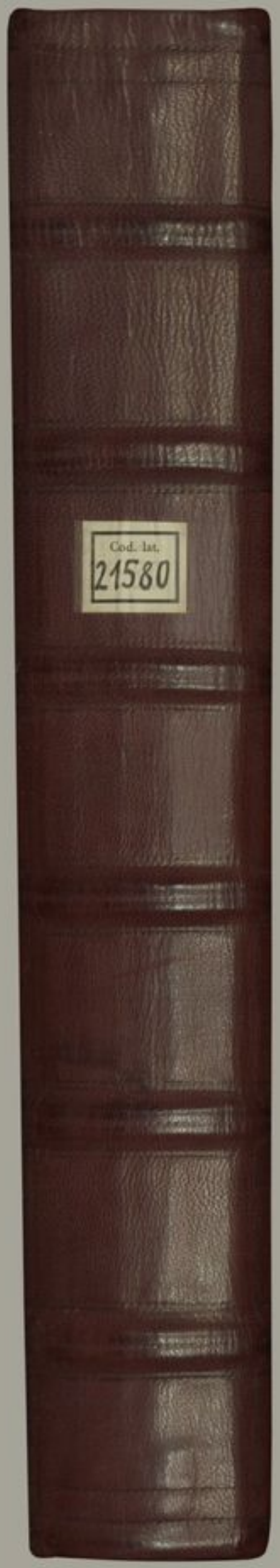
Cod. lat.
21580